



14.07.2022

Monitoraggio della Spesa Farmaceutica Nazionale e Regionale Gennaio-Dicembre 2021 Consuntivo

Adempimento AIFA ai sensi della Legge 222/2007 e della Legge 135/2012, successivamente modificata dalla L. 232/2016 e dalla L. 145/2018 condotto sulla base dei dati di spesa convenzionata e delle DCR acquisite dalle Regioni, nonché dei dati acquisiti dall'NSIS del Ministero della Salute, relativi alla tracciabilità del farmaco (DM 15 luglio 2004).

Premessa

Richiamato l'art.5, comma 2, lettera d, del D.L. 1° ottobre 2007, n. 159, convertito, con modificazioni dalla L.222/2007 che ha così disposto :

- AIFA effettua il monitoraggio mensile dei dati di spesa farmaceutica e comunica le relative risultanze al Ministero della salute ed al Ministero dell'economia e delle finanze con la medesima cadenza.
- AIFA verifica al 31 maggio, al 30 ottobre e al 31 dicembre di ogni anno l'eventuale superamento a livello nazionale dei tetti di spesa,

l' "Ufficio Monitoraggio della spesa farmaceutica e rapporti con le Regioni" dell'AIFA ha predisposto il documento relativo al monitoraggio mensile della spesa farmaceutica nazionale e regionale, e la verifica del rispetto dei tetti programmati della spesa farmaceutica convenzionata e per acquisti diretti, per il periodo Gennaio-Dicembre 2021 (DCR aggiornate al 27 maggio 2022, dati aggiornati dall'NSIS al 19 maggio 2022, note di credito aggiornate dall'NSIS al 19 maggio 2022).

Il documento è articolato in 7 sezioni:

1. Verifica del Tetto della Spesa farmaceutica convenzionata (7,00% del fabbisogno sanitario nazionale) calcolata su FSN 2021 definitivo (importo pari a 120.924.444.139. Il dato è aggiornato al 20 aprile 2022 come comunicato dal MdS).
2. Verifica del Tetto della Spesa farmaceutica per acquisti diretti al netto dei gas medicinali (7,65% del fabbisogno sanitario nazionale) calcolata su FSN 2021 definitivo.
3. Spesa per farmaci Innovativi e verifica dell'eventuale eccedenza di spesa rispetto ai fondi innovativi non oncologici e fondo farmaci innovativi oncologici previsti dalla L. 11 dicembre 2016, n.232.
4. Verifica del Tetto della Spesa farmaceutica per acquisti diretti relativi ai gas medicinali (0,20% del fabbisogno sanitario nazionale) calcolata su FSN 2021 definitivo.
5. Spesa farmaceutica complessiva Gennaio-Dicembre 2021 e verifica del rispetto delle risorse complessive.
6. Fonte dei dati.
7. Appendice.

Tetti e i due fondi per farmaci innovativi

La legge di bilancio 2021 (art. 1, commi 475-477, legge n. 178 del 2020) ha rimodulato, a decorrere dal 2021, i valori percentuali dei tetti della spesa, mantenendo invariate le risorse complessive pari al 14,85% del FSN.

In particolare la legge di Bilancio 2021 ha così disposto:

- A decorrere dall'anno 2021, fermo restando il valore complessivo del 14,85 per cento, il **limite della spesa farmaceutica convenzionata di cui all'articolo 1, comma 399, della legge 11 dicembre 2016, n. 232, e' rideterminato nella misura del 7 per cento.**
- Conseguentemente, a partire dal medesimo anno, il **tetto di spesa della spesa farmaceutica per acquisti diretti di cui all'articolo 1, comma 398, della citata legge n. 232 del 2016 e' rideterminato nella misura del 7,85 per cento, fermo restando il valore percentuale del tetto per acquisti diretti di gas medicinali di cui all'articolo 1, comma 575, della legge 30 dicembre 2018, n. 145.**

Inoltre la Legge di Bilancio 2017 ha istituito:

- a decorrere dal 1° gennaio 2017, nello stato di previsione del Ministero della Salute **un Fondo per il concorso al rimborso alle regioni per l'acquisto dei medicinali innovativi non oncologici**, con una dotazione di 500 milioni di euro annui;
- a decorrere dal 1° gennaio 2017, nello stato di previsione del Ministero della Salute **un Fondo per il concorso al rimborso alle regioni per l'acquisto dei medicinali oncologici innovativi**, con una dotazione di 500 milioni di euro annui, mediante utilizzo delle risorse del comma 393.

1. Verifica del Tetto della spesa farmaceutica convenzionata (7,00% del fabbisogno sanitario nazionale)

La spesa farmaceutica convenzionata netta a carico del SSN nel periodo Gennaio-Dicembre 2021 calcolata al netto degli sconti, della compartecipazione totale (ticket regionali e compartecipazione al prezzo di riferimento) e del payback 1,83% versato alle Regioni dalle aziende farmaceutiche, si è attestata a 7.583,3 mln di € (**tabella 1 e colonna K della tabella 6**), evidenziando una diminuzione rispetto a quella dell'anno precedente (-32,6 mln di €). I consumi, espressi in numero di ricette (552,5 milioni di ricette), mostrano un lieve aumento (+2,2 %) rispetto al 2020; l'incidenza del ticket totale è sostanzialmente stabile (-0,4%). Per quanto concerne le dosi giornaliere dispensate si osserva un aumento (+2,2%, pari a 526,0 milioni) (**tabella 5bis**).

Al fine di una corretta lettura dei dati si precisa quanto segue:

- la spesa farmaceutica convenzionata che le Regioni pagano con DCR alle farmacie, ossia quella al netto degli sconti versati dalle farmacie e di tutti i tipi di compartecipazione è stata pari a 7.744,7 milioni di Euro (**colonna I tabella 6**);
- la spesa farmaceutica convenzionata che le Regioni di fatto sostengono, cioè quella al netto degli sconti versati dalle farmacie, di tutti i tipi di compartecipazione e anche del pay-back 1,83% versato alle regioni dalle ditte, è stata pari a 7.583,3 milioni di Euro (**colonna K tabella 6**);
- la spesa farmaceutica convenzionata, **che concorre al tetto di cui alla legge 232/2016, articolo 1 comma 399**, cioè quella al netto degli sconti versati dalle farmacie, del payback 1,83% versato alle regioni dalle ditte (importo pari a 161,4 milioni di euro – **colonna D tabella 7 bis**) e anche dei diversi payback versati sempre alle Regioni (importo pari a 78,0 milioni di euro – **colonna F tabella 7 bis**) ma al lordo dei ticket regionali, è stata pari a 7.903,7 milioni di Euro (**colonna G tabella 7 bis**).

La **tabella 2** mostra l'andamento mensile, a livello nazionale, registrato nel periodo Gennaio-Dicembre del 2021, rispetto agli stessi mesi dell'anno precedente, della spesa farmaceutica lorda, della spesa farmaceutica netta e del numero di ricette.

Le **tabelle 3-4-5-5bis** indicano, per ciascuna Regione, rispettivamente l'andamento della spesa farmaceutica convenzionata netta, della spesa per compartecipazioni a carico del cittadino, della spesa a carico del cittadino sulla quota data dalla differenza tra prezzo al pubblico e prezzo di riferimento dei medicinali a brevetto scaduto e dei consumi nel periodo Gennaio-Dicembre 2021 rispetto allo stesso periodo del 2020 (numero di ricette e DDD). Il Grafico 1 riporta l'andamento mensile della Spesa Netta regionale e nazionale, in termini di confronto tra numeri indice (Base Gennaio=100).

Nella lettura dei dati relativi al ticket fisso della spesa farmaceutica convenzionata (**tab. 4**), i dati della Basilicata, dell'Umbria, della Toscana e dell'Emilia Romagna mostrano una diminuzione piuttosto evidente rispetto allo scorso anno. In queste Regioni gli effetti sono da imputare alle delibere sul ticket.

Con la Delibera di Giunta Regionale n° 1267 del 18 dicembre 2019 la regione Umbria ha stabilito eliminare il ticket fisso per tutti i cittadini il cui reddito annuo lordo familiare è ≤ 100.000 euro a partire dal 1 gennaio 2020, la regione aveva introdotto il ticket fisso nel 2011 con la DGR 911 del 5 agosto dello stesso anno.

Per quanto riguarda la Basilicata con DGR 496/2020 è stata eliminata la quota fissa su ricetta farmaceutica dalla data di pubblicazione sul BURB n.70 del 27.07.2020 al 31.08.2020.

La regione Toscana a partire dal 1 settembre 2020 ha abolito il ticket fisso in virtù della finanziaria del 2020, legge n° 160 del 27 dicembre 2019 articolo 1, comma 446, pertanto anche in questo caso il valore del ticket fisso oggi rappresenta la mobilità interregionale.

La **tabella 4 bis** indica, per ciascuna Regione, un insieme di indicatori di spesa e consumo pro-capite della farmaceutica convenzionata, considerando la popolazione pesata per l'anno 2021.

Nella **tabella 6** è indicata la composizione della spesa farmaceutica convenzionata come derivante dalle Distinte Contabili Riepilogative (DCR).

Per la verifica del tetto della spesa convenzionata, come disposto dalla Legge di stabilità 2017, la **tabella 7** riporta il valore della spesa farmaceutica convenzionata al netto dei payback vigenti rispetto al tetto del 7,00% (8.464,7 mln di € calcolato sul FSN 2021 definitivo), pari a 7.903,7 milioni di euro che incide sul FSN per il 6,54 % generando un avanzo di 561,0 milioni di euro.

La **tabella 7 bis** mostra i dati relativi alla spesa farmaceutica convenzionata - nelle diverse aggregazioni delle sue componenti - durante il periodo Gennaio-Dicembre 2021, con l'indicazione dello scostamento assoluto rispetto al tetto del 7,00% e l'incidenza percentuale

rispetto alla spesa programmata (FSR) di ogni singola Regione. Il **Grafico 2** riporta il confronto tra le incidenze osservate nel periodo Gennaio-Dicembre 2021 e quelle registrate nello stesso periodo dell'anno precedente.

2. Verifica del Tetto della spesa farmaceutica per acquisti diretti al netto dei gas medicinali (7,65% del fabbisogno sanitario nazionale)

La **tabella 8** mostra, per ciascuna Regione, la composizione della spesa farmaceutica per acquisti diretti al netto dei gas medicinali, distinguendo tra spesa per l'erogazione di farmaci di fascia A, di fascia H e di fascia C.

La **tabella 8 bis**, invece, riporta la spesa farmaceutica, al netto dei gas medicinali, come derivante dal dato della tracciabilità del farmaco (ossia la spesa non convenzionata), facendo non solo la distinzione per classi (A, H e C) ma anche per farmaci innovativi non oncologici, innovativi oncologici e non innovativi¹.

Nella **tabella 8 ter**, viene riportato il valore della spesa per acquisti diretti al netto dei gas medicinali (+11.318,0 mln di €), lo scostamento assoluto (+2.067,3 mln di €) rispetto al tetto del 7,65% (calcolato sul FSN definitivo 2021 e pari a 9.250,7 mln di €), della spesa per acquisti diretti al netto dei gas medicinali e l'incidenza percentuale della spesa rispetto alla spesa programmata (FSR) di ogni singola Regione.

3. Spesa per farmaci Innovativi e verifica dell'eventuale eccedenza di spesa rispetto ai fondi innovativi non oncologici e fondo farmaci innovativi oncologici previsti dalla L. 11 dicembre 2016, n.232.

La **tabella 10**, fornisce il monitoraggio della spesa Gennaio-Dicembre 2021 per medicinali inseriti nel fondo per i medicinali innovativi non oncologici previsto ai sensi dell'art.1, commi 402, 403 e 404 della L. 11 dicembre 2016, n.232, relativo ai rimborsi alle Regioni per l'acquisto dei farmaci innovativi.

¹ La spesa per i farmaci inseriti nell'elenco farmaci innovativi per specifiche indicazioni terapeutiche è stata calcolata considerando le sole indicazioni innovative. Tale valore è stato determinato considerando i dati relativi alle dispensazioni di farmaci per indicazioni con innovatività piena relative all'anno 2021, rilevate dai Registri di Monitoraggio e aggiornate alla data del 30 maggio 2022.

La **tabella 10** bis fornisce il monitoraggio della spesa Gennaio-Dicembre 2021 per medicinali innovativi oncologici previsto ai sensi dell'art.1, commi 402, 403 e 404 della L. 11 dicembre 2016, n.232 e relativo payback.

Si fa presente che:

- per medicinali inseriti nel fondo per i medicinali innovativi non oncologici previsto ai sensi dell'art.1, commi 402, 403 e 404 della L. 11 dicembre 2016, n.232, la spesa stimata per le sole indicazioni innovative per il periodo Gennaio-Dicembre 2021 al netto dei Pay Back è pari a 213,7 milioni di Euro (**Tabella 10, colonna I**);
- per medicinali inseriti nel fondo per i medicinali innovativi oncologici previsto ai sensi dell'art.1, commi 402, 403 e 404 della L. 11 dicembre 2016, n.232, la spesa stimata per le sole indicazioni innovative per il periodo Gennaio-Dicembre 2021 al netto dei Payback è pari a 499,6 milioni di Euro (**Tabella 10 bis, colonna I**).

4. Verifica del Tetto della spesa farmaceutica per acquisti diretti relativi ai gas medicinali (0,20% del fabbisogno sanitario nazionale)

La **tabella 11** mostra, per ciascuna Regione, la composizione della spesa farmaceutica per acquisti diretti, distinguendo tra spesa per l'erogazione di farmaci di fascia A, di fascia H e di fascia C, prendendo in considerazione solo i dati relativi ai gas medicinali.

Nella **tabella 11 bis** viene riportato lo scostamento assoluto rispetto al tetto dello 0,20% (calcolato sul FSN definitivo 2021) della spesa per acquisti diretti per gas medicinali (+2,1 mln di €).

5. Spesa farmaceutica complessiva Gennaio-Dicembre 2021 e verifica del rispetto delle risorse complessive

La **tabella 12** fornisce il dettaglio, a livello regionale, della spesa farmaceutica finanziata per gas medicinali e della spesa al netto dei gas medicinali, dei farmaci innovativi e relativi payback; riporta inoltre il valore regionale degli acquisti diretti per gas medicinali, per i farmaci innovativi, e per questi ultimi il dettaglio del totale della spesa per acquisti diretti al netto dei relativi fondi (considerando la distribuzione regionale definitiva 2021).

La **tabella 12 bis** riporta i dati relativi alla spesa farmaceutica per acquisti diretti del periodo Gennaio-Dicembre 2021; viene inoltre riportato lo scostamento assoluto a livello nazionale rispetto ai tetti del 7,65% e dello 0,20%, e l'incidenza percentuale sul FSN 2021 definitivo.

Il monitoraggio della spesa farmaceutica per acquisti diretti e la verifica del rispetto dei tetti del 7,65% e dello 0,20% del FSN sono stati condotti sulla base dei dati trasmessi dalle aziende farmaceutiche a NSIS ai sensi del DM 15 agosto 2004 (tracciabilità del farmaco).

La verifica del tetto programmato della spesa farmaceutica per acquisti diretti del 7,65% al netto dei payback vigenti e dei fondi per gli innovativi non oncologici e innovativi oncologici evidenzia un'incidenza del 9,36%, pari ad un disavanzo rispetto alla spesa programmata di +2.067,3 mln € relativi alla spesa per farmaci non innovativi, al netto dei gas medicinali.

Per quanto riguarda la spesa per gas medicinali, la verifica del tetto programmato della spesa farmaceutica per acquisti diretti dello 0,20% evidenzia un disavanzo rispetto alla spesa programmata di 2,1 mln €.

Nella tabella 12ter è riportata la sintesi della spesa per acquisti diretti complessivi, il confronto con i due tetti e lo scostamento (+2.069,4 mln €), ottenuto come somma degli scostamenti positivi rispetto ai due distinti tetti programmati, che viene disaggregato per singola Regione, in ordine decrescente di incidenza sul FSR.

Nella **tabella 13** viene riportata la spesa farmaceutica complessiva (convenzionata + acquisti diretti) per ogni Regione, ai sensi della L222/2007 e successive modificazioni e della L.135/2012. A livello nazionale la spesa complessiva del periodo Gennaio-Dicembre 2021 si è attestata a +19.465,7 mln di €, evidenziando uno scostamento assoluto rispetto alle risorse complessive del 14,85% (17.957,3 mln di €) pari a +1.508,4 mln di €, corrispondente ad un'incidenza percentuale sul FSN definitivo 2021 del 16,10%. Lo scostamento della spesa farmaceutica rispetto alle risorse complessive del 14,85% (7,00% per la spesa convenzionata, 0,20% per gas medicinali e 7,65% per la spesa per acquisti diretti) viene riportato per singola Regione, in ordine decrescente di incidenza percentuale sul FSR.

Il **grafico 3** mette a confronto i valori regionali e Nazionale dello scostamento, in termini di punti percentuali, rispetto al tetto della spesa Convenzionata del 7,00% (sull'asse delle X) e dalla

somma dei tetti di spesa per Acquisti diretti pari a 7,65% (sull'asse delle Y). Sul primo quadrante sono rappresentate le regioni che fanno registrare lo sfondamento rispetto ad entrambi i tetti; nel secondo le regioni che superano il tetto degli Acquisti diretti ma rispettano quello della spesa Convenzionata, il terzo quadrante dovrebbe rappresentare le regioni che rispettano entrambi i tetti, il quarto le regioni che rispettano il tetto degli Acquisti diretti ma superano quello della Convenzionata.

Analogamente il **grafico 4** mette a confronto i valori regionali e Nazionale dello scostamento, in termini di punti percentuali, rispetto al tetto della spesa per Acquisti diretti al netto dei gas medicinali del 7,65% (sull'asse delle X) e dal tetto di spesa dello 0,20% per la spesa per Acquisti diretti per gas medicinali (sull'asse delle Y) Sul primo quadrante sono rappresentate le regioni che fanno registrare lo sfondamento rispetto ad entrambi i tetti; nel secondo le regioni che superano il tetto degli Acquisti diretti per gas medicinali ma rispettano quello della spesa per Acquisti diretti al netto dei gas medicinali, il terzo quadrante dovrebbe rappresentare le regioni che rispettano entrambi i tetti, il quarto le regioni che rispettano il tetto degli Acquisti diretti per Gas Medicinali ma superano quello per Acquisti diretti al netto dei gas medicinali.

6. Fonte dei dati

6.1 Convenzionata

I dati utilizzati per l'elaborazione della spesa farmaceutica convenzionata provengono dal flusso informativo delle prestazioni farmaceutiche erogate attraverso le farmacie, pubbliche e private, convenzionate con il SSN, istituito ai sensi della L.448/1998, successivamente modificato ai sensi del DM 245/2004 e dalle DCR (Distinte Contabili Riepilogative) che AIFA riceve mensilmente dalle Regioni.

I dati delle DCR sono relativi alla spesa farmaceutica convenzionata netta, lorda, alle ricette, alle compartecipazioni a carico del cittadino, al ticket, se presente, regolamentato autonomamente da ogni singola Regione e alla scontistica a carico dei farmacisti. Per quanto riguarda quest'ultima voce si è tenuto conto a partire dal 31 maggio 2010 anche degli importi corrisposti dalle Aziende Farmaceutiche ai sensi dell'art.11, comma 6 del D.L.78 del 31 maggio 2010, convertito con modificazioni in L.122 del 30 luglio 2010, successivamente modificato dall'articolo 2, comma 12-septis del D.L. 29 dicembre 2010, n.225, convertito, con modificazioni, dalla Legge 26 Febbraio 2011, n.10, nonché dell'ulteriore aggravio disposto a carico dell'intera filiera distributiva derivante dall'applicazione dell'art.15 comma 2 del D.L. 6 agosto 2012, n.95, convertito con modificazioni dalla Legge n.135 del 7 agosto 2012. Quest'ultimo aggravio a carico delle aziende farmaceutiche, a partire dal 1° gennaio 2013, si è ridotto tornando pari all'1,83% della spesa farmaceutica convenzionata a prezzi al pubblico, al netto dell'IVA.

Nel flusso OsMed sono presenti le ricette raccolte dalla Federfarma (Federazione nazionale delle farmacie private convenzionate con il SSN) e da Assofarm (Associazione Farmacie Pubbliche) che ricevono i dati dalle proprie sedi provinciali e successivamente li aggregano a livello regionale.

6.2 Acquisti diretti

Il Decreto del Ministro della Salute 15 luglio 2004 ha previsto l'istituzione, nell'ambito del Nuovo Sistema Informativo Sanitario, del flusso della "tracciabilità del farmaco", finalizzato a tracciare le movimentazioni di medicinali con AIC sul territorio nazionale e/o verso l'estero. Tale flusso è

alimentato dalle aziende farmaceutiche e dalla distribuzione intermedia e rileva le confezioni movimentate lungo la filiera distributiva, fino ai punti di erogazione finale: farmacie, ospedali, ambulatori, esercizi commerciali, ecc... .

I dati analizzati si riferiscono all'acquisto di medicinali da parte delle strutture sanitarie pubbliche (assistenza farmaceutica non convenzionata). Pertanto, essi sono relativi alla fornitura di medicinali da parte delle aziende farmaceutiche alle strutture sanitarie pubbliche che, successivamente, vengono utilizzati all'interno delle strutture stesse o dispensati direttamente al paziente per una loro utilizzazione anche al di fuori delle strutture sanitarie (distribuzione diretta e per conto).

7. Appendice

Lista farmaci innovativi (aggiornata per il periodo Gennaio-Dicembre 2021)

Innovativi non oncologici	Data efficacia	Data scadenza	Innovativi oncologici	Data efficacia	Data scadenza
BRINEURA	13/05/2020	12/05/2023	ALECENSA	01/08/2018	31/07/2021
DUPIXENT [#]	08/09/2018	07/09/2021	ALUNBRIG	10/12/2020	31/07/2021
	10/12/2020	09/12/2023	DARZALEX [#]	19/04/2018	18/04/2021
GILENYA	16/09/2020	15/09/2023		15/01/2021	14/01/2024
GIVLAARI	20/01/2021	19/01/2024	IMFINZI	07/09/2019	06/09/2022
HEMLIBRA	07/12/2018	06/12/2021	KEYTRUDA [#]	11/12/2019	10/12/2022
KAFTRIO	06/07/2021	05/07/2024		17/12/2020	16/12/2023
KALYDECO	06/07/2021	05/07/2024	KISQALI	22/05/2020	21/05/2023
LUXTURNA	10/01/2021	09/01/2024	KYMRIAH	13/08/2019	12/08/2022
MAVIRET	16/07/2020	15/07/2023	LUTATHERA	30/03/2019	29/03/2022
ONPATTRO	31/01/2020	30/01/2023	MEKINIST	17/12/2019	16/12/2022
OXERVATE	24/01/2018	23/01/2021	OPDIVO	18/12/2019	17/12/2022
PREVYMIS	18/09/2018	17/09/2021	QARZIBA	01/08/2018	31/07/2021
VYNDAQEL	20/10/2021	19/10/2024	ROZLYTREK [*]	08/09/2021	07/09/2024
ZOLGESMA	14/03/2021	13/03/2022	RYDAPT	17/08/2018	16/08/2021
			TAFINLAR	17/12/2019	16/12/2022
			TAGRISSO	30/11/2019	29/11/2022
			VERZENIOS	23/09/2020	12/12/2022
			VYXEOS	19/06/2019	18/06/2022
			VITRAKVI	08/09/2021	07/09/2024
			YESCARTA	12/11/2019	11/11/2022

Vedi "Elenco farmaci innovativi per singola indicazione (anno 2021)" pubblicato da AIFA².

* Per il farmaco ROZLYTREK non compaiono dati nel flusso della tracciabilità.

Per i farmaci KEYTRUDA, DUPIXENT e DARZALEX sono presenti più indicazioni terapeutiche riconosciute come innovative per periodi diversi.

² <https://www.aifa.gov.it/farmaci-innovativi> (Elenco farmaci innovativi per singola indicazione (anno 2021))

Tabella 1 Spesa farmaceutica convenzionata nel periodo Gennaio-Dicembre 2021 rispetto allo stesso periodo del 2020 .

	Gennaio- Dicembre 2020	Gennaio- Dicembre 2021	Δ assoluta	Δ %
	(milioni)	(milioni)	(milioni)	
Spesa lorda (€)	9.820,4	9.772,3	-48,0	-0,5
Spesa netta ^a (€)	7.615,9	7.583,3	-32,6	-0,4
Spesa Convenzionata^b	7.939,7	7.903,7	-36,0	-0,5

Ricette	540,8	552,5	11,7	2,2
----------------	--------------	--------------	-------------	------------

Compartecipazione Totale^c (€)	1.487,3	1.480,9	-6,4	-0,4
---	----------------	----------------	-------------	-------------

^a Spesa a carico del SSN per farmaci erogati attraverso le farmacie aperte al pubblico, al netto del pay-back dell'1,83% versato dalle aziende farmaceutiche alle regioni, ai sensi dell'art. 11 comma 6 del D.L.78/2010 convertito con modificazioni nella legge n. 122 del 30 Settembre 2010 (impatto PayBack 1,83 Gennaio-Dicembre 2021 pari a 161,4 milioni di euro). Il payback 1,83 è calcolato al netto del payback 5% (impatto pari a 44,0 milioni)

^b Spesa farmaceutica convenzionata= Spesa Lorda - Sconti - Compartecipazione del cittadino - pay-back 1,83 - Altri pay-back.

^c somma del ticket per ricetta e dell'eventuale quota di compartecipazione sul prezzo del farmaco a brevetto scaduto rispetto al prezzo di riferimento

Tabella 2 Riepilogo mensile delle variazioni percentuali della spesa farmaceutica convenzionata nel periodo Gennaio-Dicembre 2021 rispetto all'anno precedente (2020)

	Spesa lorda	Spesa netta^c	Ricette
gen-21	-12,7	-12,2	-12,5
feb-21	-8,6	-8,1	-7,8
mar-21	-5,2	-4,9	-0,1
apr-21	4,9	4,8	11,2
mag-21	8,6	8,8	13,7
giu-21	4,8	4,9	9,2
lug-21	0,1	0,3	4,0
ago-21	4,3	4,3	5,2
set-21	1,0	0,7	1,8
ott-21	-3,4	-3,7	-2,0
nov-21	1,9	1,6	4,1
dic-21	2,7	2,4	4,4
Gen-Dic 2021	-0,5	-0,4	2,2

^c Spesa netta al lordo del payback (1,83%) sulla spesa farmaceutica convenzionata di fascia A.

Tabella 3 Riepilogo della spesa farmaceutica convenzionata netta^a nel periodo Gennaio-Dicembre 2021, nelle singole regioni, rispetto allo stesso periodo del 2020

Regione	A	B	C=B - A	D=100*C/ A
	Spesa netta Gen-Dic 20	Spesa netta Gen-Dic 21	Var assoluta	Var %
PIEMONTE	522.140.152	516.273.863	-5.866.288	-1,1
V. D'AOSTA	12.878.491	12.562.484	-316.007	-2,5
LOMBARDIA	1.386.549.893	1.367.972.818	-18.577.075	-1,3
P.A. BOLZANO	42.855.310	42.185.763	-669.547	-1,6
P.A. TRENTO	61.345.197	61.220.952	-124.245	-0,2
VENETO	483.454.718	478.590.716	-4.864.002	-1,0
FRIULI V.G.	155.420.212	152.606.728	-2.813.484	-1,8
LIGURIA	185.411.982	181.896.477	-3.515.505	-1,9
E.ROMAGNA	464.831.719	472.326.417	7.494.698	1,6
TOSCANA	424.954.201	434.732.485	9.778.284	2,3
UMBRIA	120.940.917	120.409.606	-531.310	-0,4
MARCHE	200.271.441	198.370.785	-1.900.655	-0,9
LAZIO	800.718.072	795.004.160	-5.713.912	-0,7
ABRUZZO	186.024.720	185.954.857	-69.863	0,0
MOLISE	39.059.790	37.834.294	-1.225.496	-3,1
CAMPANIA	771.792.723	778.025.037	6.232.314	0,8
PUGLIA	542.382.677	542.245.646	-137.031	0,0
BASILICATA	78.395.189	83.550.133	5.154.944	6,6
CALABRIA	272.968.623	272.749.181	-219.442	-0,1
SICILIA	632.005.031	619.219.224	-12.785.807	-2,0
SARDEGNA	231.538.576	229.575.734	-1.962.842	-0,8
ITALIA	7.615.939.633	7.583.307.363	-32.632.270	-0,4

^a Spesa calcolata al netto del payback 1,83% (impatto PayBack 1,83 Gennaio-Dicembre 2021 pari a 161,4 milioni di euro). Il payback 1,83 è calcolato al netto del payback 5% (impatto pari a 44,0 milioni di euro)

Grafico 1 - Netta DCR - Dati per regione e mese periodo Gennaio–Dicembre 2021 Differenza tra numeri indice (Base Gennaio=100)



Tabella 4 Riepilogo della spesa relativa a tutte le compartecipazioni a carico del cittadino nel periodo Gennaio-Dicembre 2021, nelle singole regioni, rispetto allo stesso periodo del 2020. Dettaglio della quota di compartecipazione per Regione relativa all'eventuale differenziale tra prezzo al pubblico e prezzo di riferimento dei farmaci a brevetto scaduto

	A	B	C=B-A	D=100*C/A	E	F	G=B-E	H	I=100*E/B	L=100*G/B	M	N	O
Regione	Totale compartecip. Gen-Dic 20	Totale compartecip. Gen-Dic 21	Var	Var %	Quota di compartecipazione sul prezzo di riferimento 2021	Var % rispetto al 2020	Ticket fisso per ricetta 2021	Var % rispetto al 2020	Inc.% Quota Prif. Sulla compartecipazione totale	Inc.% Ticket Fisso sul totale	Peso % del TICKET TOTALE sulla Lorda cumulata Gen-Dic 2021 ^e	Peso % della compartecipaz. sulla Lorda cumulata Gen-Dic 2021 ^e	Peso % del TICKET FISSO sulla Lorda cumulata Gen-Dic 2021 ^e
PIEMONTE	63.085.716	62.473.015	-612.701	-0,97	62.117.958	-1,1	355.057	16,2	99,4	0,6	10,1	10,0	0,1
V. D'AOSTA	3.055.533	3.014.207	-41.326	-1,35	1.638.273	-1,7	1.375.934	-0,9	54,4	45,7	18,3	9,9	8,3
LOMBARDIA	255.324.398	256.233.238	908.841	0,36	137.316.782	0,0	118.916.457	0,7	53,6	46,4	14,5	7,8	6,7
P.A. BOLZANO	9.986.820	10.172.013	185.193	1,85	5.881.630	0,5	4.290.383	3,8	57,8	42,2	18,0	10,4	7,6
P.A. TRENTO*	6.820.147	6.892.784	72.637	1,07	6.805.786	1,0	86.998	10,1	98,7	1,3	9,4	9,3	0,1
VENETO	122.216.915	124.202.803	1.985.888	1,62	68.526.364	0,9	55.676.439	2,5	55,2	44,8	19,3	10,6	8,6
FRIULI V.G.^	18.697.392	18.362.105	-335.287	-1,79	18.362.105	-1,8			100,0		10,0	10,0	
LIGURIA	42.527.469	42.669.598	142.130	0,33	24.732.830	-1,5	17.936.768	3,0	58,0	42,0	17,8	10,3	7,5
E. ROMAGNA*	65.962.983	65.866.797	-96.186	-0,15	65.567.690	2,7	299.106	-85,7	99,6	0,5	11,5	11,5	0,1
TOSCANA	63.708.878	53.087.848	-10.621.030	-16,67	52.828.814	2,2	259.035	-97,8	99,5	0,5	10,1	10,1	0,0
UMBRIA*	18.411.529	18.024.945	-386.584	-2,10	17.985.769	-0,3	39.176	-89,4	99,8	0,2	12,1	12,1	0,0
MARCHE^	29.218.107	29.316.308	98.201	0,34	29.316.308	0,3			100,0		12,0	12,0	
LAZIO #	160.236.193	162.090.387	1.854.194	1,16	141.638.131	1,2	20.651.816	1,6	87,4	12,7	15,6	13,7	2,0
ABRUZZO	34.035.072	34.094.109	59.036	0,17	27.242.741	0,3	6.851.367	-0,5	79,9	20,1	14,5	11,6	2,9
MOLISE	9.142.564	9.070.555	-72.010	-0,79	6.505.198	-2,3	2.565.357	3,3	71,7	28,3	18,2	13,0	5,1
CAMPANIA	202.192.185	203.762.009	1.569.825	0,78	131.681.879	0,5	72.080.131	1,2	64,6	35,4	19,2	12,4	6,8
PUGLIA	127.116.271	128.676.783	1.560.512	1,23	85.004.727	0,8	43.672.055	2,2	66,1	33,9	17,8	11,7	6,0
BASILICATA*	15.947.633	12.968.661	-2.978.972	-18,68	12.866.927	3,2	101.733	-97,1	99,2	0,8	12,6	12,5	0,1
CALABRIA	54.945.022	55.350.632	405.610	0,74	46.093.650	0,8	9.256.983	0,4	83,3	16,7	15,8	13,2	2,6
SICILIA	155.774.092	155.763.218	-10.874	-0,01	111.770.162	-1,1	43.993.056	2,8	71,8	28,2	18,5	13,3	5,2
SARDEGNA^	28.905.394	28.788.255	-117.139	-0,41	28.788.255	-0,4			100,0		10,4	10,4	
ITALIA	1.487.310.312	1.480.880.269	-6.430.043	-0,43	1.082.671.977	0,4	398.407.852	-2,7	73,1	26,9	15,2	11,1	4,1

Fonte: Distinte Contabili Riepilogative (DCR) comunicate dalle Regioni ad AIFA.

Lazio il ticket totale è differente dalla somma del Ticket fisso + Compartecipazione del cittadino

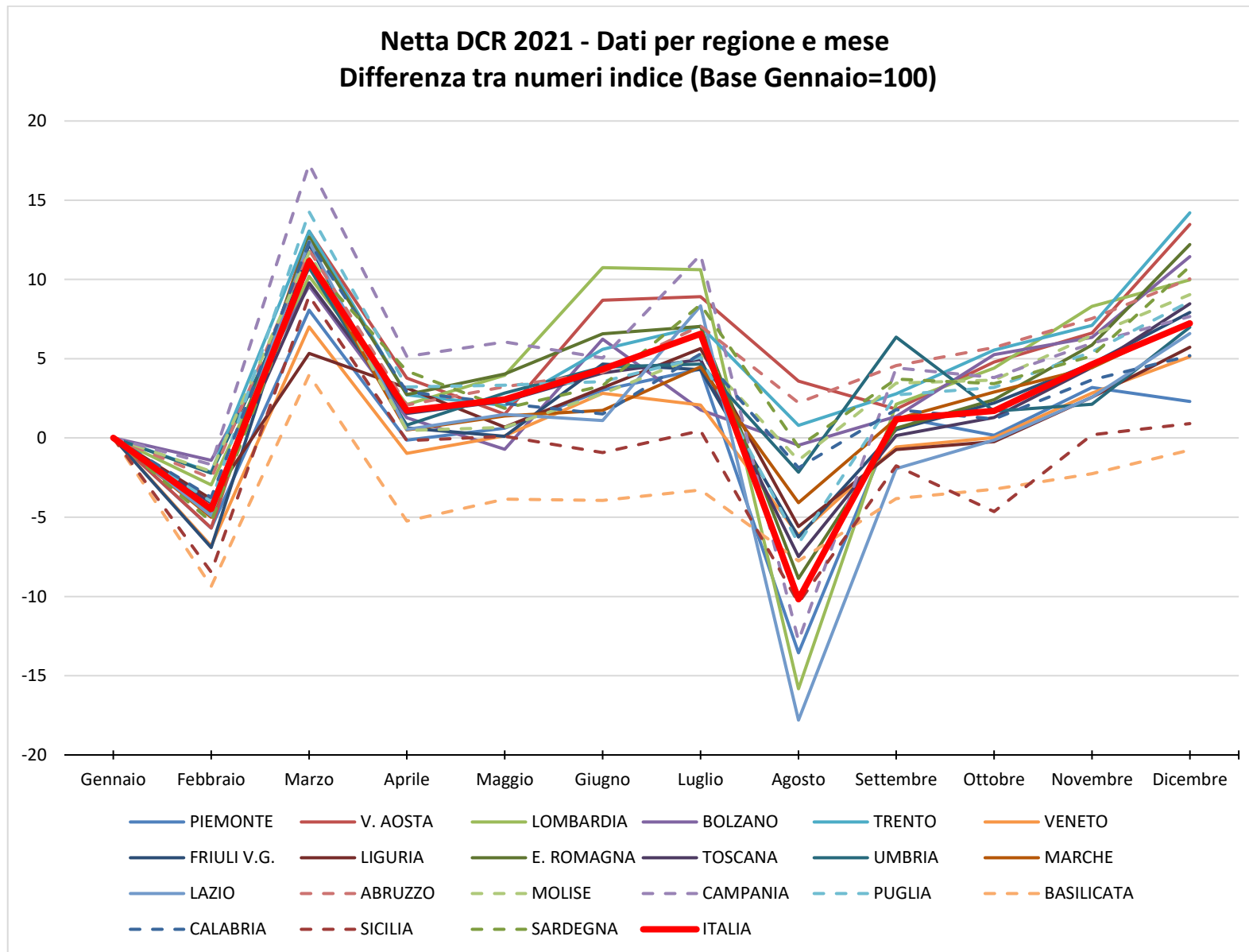
^e Cfr. Tabella 7 colonna A: Spesa lorda

[^] Regioni che non applicano il Ticket fisso per ricetta.

* A partire dal 1 gennaio 2019 è entrata in vigore la Delibera della Giunta regionale dell'Emilia-Romagna n. 2075/2018 "Rimodulazione delle modalità di compartecipazione alle prestazioni di assistenza sanitaria nella **Regione Emilia – Romagna**".

Ai residenti e non residenti con scelta del medico di medicina generale in Emilia-Romagna e reddito familiare fiscale lordo <= 100.000 € non è dovuta la quota fissa di partecipazione per l'assistenza farmaceutica.

A partire dal 1 marzo 2019 è entrata in vigore la Delibera della Giunta regionale del **Piemonte** n.39-8425/2019 "Eliminazione della quota fissa di compartecipazione alla spesa farmaceutica da parte degli assistiti. Revoca allegato C della DGR n.57-5740 del 3 aprile 2002 e s.m.i."

P.a. Trento DGR 2170 del 20 dicembre 2019, a partire dal 1 gennaio 2020 abolizione del ticket. Il ticket fisso presente è la quota della mobilità.

Umbria DGR 1267_2019 rimodulazione ticket fisso, si applica ai soli cittadini con un reddito superiore a 100.000 euro.

Basilicata Con DGR 496/2020 è stata eliminata la quota fissa su ricetta farmaceutica dalla data di pubblicazione sul BURB n.70 del 27.07.2020 al 31.08.2020.

Toscana a partire dal 1 settembre 2020 ha abolito il ticket fisso in virtù della finanziaria del 2020 , legge n° 160 del 27 dicembre 2019 articolo 1 , comma 446.

Tabella 4 bis Indicatori pro-capite di spesa e consumi farmaceutica convenzionata, per Regione, popolazione pesata 2021, relativi al periodo Gennaio-Dicembre 2021

Regione	Pop. Pesata 2021	Numero ricette pro-capite	N° medio di confezioni per ricetta	Spesa Lorda pro-capite	Spesa netta DCR pro-capite	spesa ticket totale pro-capite	di cui spesa ticket fisso pro-capite	di cui spesa compartecipazione pro-capite
		Valori medi mensili		Valori medi mensili	Valori medi mensili	Valori medi mensili	Valori medi mensili	Valori medi mensili
		(Valore assoluto)	(Valore assoluto)	(Valore in €)	(Valore in €)	(Valore in €)	(Valore in €)	(Valore in €)
PIEMONTE	4.474.486	0,7	1,8	11,5	9,8	1,2	0,0	1,2
V. D'AOSTA	126.745	0,6	2,0	10,8	8,4	2,0	0,9	1,1
LOMBARDIA	9.892.396	0,6	2,1	14,9	11,8	2,2	1,0	1,2
P.A. BOLZANO	497.072	0,5	2,0	9,4	7,2	1,7	0,7	1,0
P.A. TRENTO	534.310	0,7	1,9	11,4	9,7	1,1	0,0	1,1
VENETO	4.887.313	0,6	2,0	11,0	8,3	2,1	0,9	1,2
FRIULI V.G.	1.272.600	0,7	1,9	12,0	10,2	1,2		1,2
LIGURIA	1.660.668	0,7	1,8	12,0	9,3	2,1	0,9	1,2
E. ROMAGNA	4.520.285	0,7	1,9	10,6	8,9	1,2	0,0	1,2
TOSCANA	3.836.090	0,7	1,8	11,4	9,6	1,2	0,0	1,1
UMBRIA	903.964	0,9	1,7	13,7	11,3	1,7	0,0	1,7
MARCHE	1.550.993	0,8	1,8	13,1	10,9	1,6		1,6
LAZIO	5.658.455	0,9	1,8	15,3	12,0	2,4	0,3	2,1
ABRUZZO	1.310.239	0,9	1,8	15,0	12,1	2,2	0,4	1,7
MOLISE	307.504	0,8	1,8	13,5	10,5	2,5	0,7	1,8
CAMPANIA	5.247.645	0,9	1,9	16,8	12,6	3,2	1,1	2,1
PUGLIA	3.865.622	0,9	1,9	15,6	11,9	2,8	0,9	1,8
BASILICATA	551.299	1,0	1,7	15,6	12,9	2,0	0,0	1,9
CALABRIA	1.831.224	1,0	1,7	15,9	12,7	2,5	0,4	2,1
SICILIA	4.671.023	0,9	1,7	15,0	11,3	2,8	0,8	2,0
SARDEGNA	1.657.633	0,8	1,8	13,9	11,8	1,4		1,4
ITALIA	59.257.566	0,8	1,9	13,7	10,9	2,1	0,6	1,5

Tabella 5 Riepilogo dell'andamento dei consumi (n° di ricette) nel periodo Gennaio-Dicembre 2021, nelle singole regioni, rispetto allo stesso periodo del 2020

	A	B	C=B-A	D= 100*C/A	E	F	G=100* (F-E)/E
Regione	N° di ricette Gen-Dic 20	N° di ricette Gen- Dic 21	Var assoluta	Var %	N° medio di confezioni per ricetta Gen- Dic 20	N° medio di confezioni per ricetta Gen- Dic 21	Var % del numero di confezioni
PIEMONTE	37.935.571	38.056.890	121.319	0,3	1,86	1,84	-1,0
V.D'AOSTA	885.090	911.140	26.050	2,9	2,08	1,98	-4,8
LOMBARDIA	72.192.518	75.854.373	3.661.855	5,1	2,19	2,07	-5,4
P.A. BOLZANO	2.768.227	2.890.251	122.024	4,4	2,13	2,02	-5,2
P.A. TRENTO	4.367.334	4.503.799	136.465	3,1	1,98	1,91	-3,6
VENETO	33.739.800	36.126.277	2.386.477	7,1	2,12	1,96	-7,6
FRIULI V.G.	10.509.325	10.670.777	161.452	1,5	2,00	1,93	-3,4
LIGURIA	13.650.382	13.660.902	10.520	0,1	1,85	1,82	-1,6
E.ROMAGNA	37.606.483	39.342.814	1.736.331	4,6	1,94	1,89	-2,7
TOSCANA	33.502.395	34.259.329	756.934	2,3	1,84	1,81	-1,8
UMBRIA	9.976.338	9.986.685	10.347	0,1	1,73	1,71	-1,3
MARCHE	15.031.064	15.075.582	44.518	0,3	1,81	1,79	-0,9
LAZIO	57.999.721	58.414.533	414.812	0,7	1,87	1,84	-1,4
ABRUZZO	13.847.952	13.947.819	99.867	0,7	1,80	1,78	-1,2
MOLISE	3.147.477	3.114.531	-32.946	-1,0	1,82	1,81	-0,5
CAMPANIA	58.120.979	58.811.474	690.495	1,2	1,87	1,85	-1,1
PUGLIA	40.995.261	41.586.618	591.357	1,4	1,92	1,89	-1,7
BASILICATA	6.084.146	6.399.842	315.696	5,2	1,79	1,74	-2,8
CALABRIA	21.010.303	21.272.235	261.932	1,2	1,80	1,74	-3,6
SICILIA	50.569.303	50.824.078	254.775	0,5	1,75	1,73	-1,3
SARDEGNA	16.869.613	16.764.735	-104.878	-0,6	1,77	1,77	-0,2
ITALIA	540.809.282	552.474.684	11.665.402	2,2	1,91	1,87	-2,5

Tabella 5 bis Riepilogo dell'andamento dei consumi (DDD - Dosi Definite Giornaliere) di fascia A nel periodo Gennaio-Dicembre 2021, nelle singole regioni, rispetto allo stesso periodo del 2020

Regione	DDD Gen-Dic 20	DDD Gen-Dic 21	Var assoluta	Var %
PIEMONTE	1.653.955.260	1.684.211.460	30.256.200	1,8
V.D'AOSTA	42.631.312	42.497.131	-134.181	-0,3
LOMBARDIA	3.795.274.544	3.887.198.333	91.923.790	2,4
P.A. BOLZANO	146.151.211	148.828.499	2.677.288	1,8
P.A. TRENTO	197.674.857	202.087.348	4.412.492	2,2
VENETO	1.774.687.754	1.792.203.368	17.515.614	1,0
FRIULI V.G.	495.853.122	501.996.530	6.143.408	1,2
LIGURIA	592.033.203	598.947.778	6.914.576	1,2
E.ROMAGNA	1.731.625.182	1.812.249.737	80.624.555	4,7
TOSCANA	1.495.497.909	1.533.866.267	38.368.357	2,6
UMBRIA	402.410.725	408.089.560	5.678.835	1,4
MARCHE	614.838.265	630.234.814	15.396.549	2,5
LAZIO	2.415.037.239	2.449.948.368	34.911.129	1,4
ABRUZZO	551.391.533	566.078.861	14.687.328	2,7
MOLISE	125.481.379	128.525.324	3.043.944	2,4
CAMPANIA	2.455.850.383	2.537.681.637	81.831.254	3,3
PUGLIA	1.739.108.677	1.778.806.553	39.697.876	2,3
BASILICATA	238.364.270	250.808.071	12.443.802	5,2
CALABRIA	802.409.170	807.642.482	5.233.312	0,7
SICILIA	2.003.036.452	2.024.035.306	20.998.854	1,0
SARDEGNA	702.516.078	715.930.294	13.414.216	1,9
ITALIA	23.975.828.525	24.501.867.720	526.039.195	2,2

Per l'anno corrente i giorni di terapia sono correttamente attribuiti per il 100 % degli AIC.

Tabella 6 Composizione della spesa farmaceutica convenzionata, come derivante dalle DCR (Distinte Contabili Riepilogative) nel periodo Gennaio-Dicembre 2021 per singola regione

	A	B	C	D	E	F	G	H	I=A-B-C-D-E-F-G-H	J	K=I-J	L=K+C
Regione	Spesa lorda	Quota prezzo di riferimento	Ticket fisso per ricetta	Sconto al SSN L. 662/96	Sconto Det. AIFA 30/12/05	Sconto Det. AIFA 09/02/07	Sconto Legge 135/12 (2,25% dal 15/08/12)	Rettifiche Regionali	Spesa netta DCR	Payback 1,83% [§]	Spesa netta ^a	Spesa netta con ticket
PIEMONTE	619.064.130	62.117.958	355.057	16.117.986	1.208.480	3.971.294	8.780.603		526.512.752	10.238.889	516.273.863	516.628.920
V. D'AOSTA	16.490.513	1.638.273	1.375.934	350.829	32.317	105.593	169.551	-17.234	12.835.250	272.766	12.562.484	13.938.418
LOMBARDIA	1.770.425.345	137.316.782	118.916.457	71.705.415	4.340.769	11.256.586	29.857.480		1.397.031.856	29.059.038	1.367.972.818	1.486.889.275
P.A. BOLZANO	56.356.240	5.881.630	4.290.383	1.697.277	110.725	364.289	893.585		43.118.351	932.589	42.185.763	46.476.146
P.A. TRENTO	72.971.491	6.805.786	86.998	1906349	129589	477345	1137843		62.427.580	1.206.628	61.220.952	61.307.951
VENETO	644.624.915	68.526.364	55.676.439	16.368.717	1.189.280	4.125.303	9.512.622		489.226.189	10.635.473	478.590.716	534.267.155
FRIULI V.G.	183.013.920	18.362.105		4.823.472	344.100	1.172.244	2.676.877		155.635.122	3.028.394	152.606.728	152.606.728
LIGURIA	240.021.796	24.732.830	17.936.768	6.151.445	461.614	1.535.517	3.325.888	13.551	185.864.182	3.967.705	181.896.477	199.833.246
E.ROMAGNA	572.404.026	65.567.690	299.106	12.500.719	928.654	3.671.942	7.637.159		481.798.755	9.472.338	472.326.417	472.625.523
TOSCANA	523.212.179	52.828.814	259.035	14.691.648	1.079.377	3.334.043	7.691.861	-60.168	443.387.569	8.655.084	434.732.485	434.991.519
UMBRIA	148.428.880	17.985.769	39.176	4.457.796	266.026	1.124.279	1.691.819	758	122.863.256	2.453.650	120.409.606	120.448.783
MARCHE	244.635.805	29.316.308		7.072.911	444.224	1.569.635	3.817.876		202.414.851	4.044.066	198.370.785	198.370.785
LAZIO	1.036.842.279	141.638.131	20.651.816	35.845.513	1.897.273	6.580.195	18.282.004		812.146.907	17.142.747	795.004.160	815.655.976
ABRUZZO	235.756.381	27.242.741	6.851.367	6.635.122	422.183	1.505.291	3.242.664		189.857.013	3.902.155	185.954.857	192.806.225
MOLISE	49.852.345	6.505.198	2.565.357	1.151.561	84.259	315.797	570.125		38.660.049	825.754	37.834.294	40.399.651
CAMPANIA	1.059.549.810	131.681.879	72.080.131	33.327.498	1.816.638	6.672.252	18.396.705		795.574.708	17.549.670	778.025.037	850.105.168
PUGLIA	724.697.388	85.004.727	43.672.055	22.992.924	1.310.080	4.613.529	12.854.043		554.250.029	12.004.384	542.245.646	585.917.701
BASILICATA	103.328.091	12.866.927	101.733	2.848.904	191.421	663.494	1.395.545		85.260.067	1.709.934	83.550.133	83.651.867
CALABRIA	350.209.523	46.093.650	9.256.983	8.893.294	796.398	2.224.348	4.316.160	56.677	278.572.014	5.822.832	272.749.181	282.006.164
SICILIA	843.046.068	111.770.162	43.993.056	32.965.294	1.805.714	5.213.438	14.096.935	120	633.201.349	13.982.125	619.219.224	663.212.280
SARDEGNA	277.398.174	28.788.255		7.928.849	545.246	1.774.212	4.261.042	2.281	234.098.289	4.522.555	229.575.734	229.575.734
ITALIA	9.772.329.298	1.082.671.977,	398.407.852,0	310.433.525	19.404.368	62.270.626	154.608.388	-4.017	7.744.736.138	161.428.775	7.583.307.363	7.981.715.215

^a Spesa calcolata al netto del payback 1,83%

[§] Il payback 1,83 è calcolato al netto del payback 5%

[^] Regioni che non applicano il Ticket fisso per ricetta

[#] Il ticket totale è differente dalla somma del ticket fisso+compartecipazione del cittadino

Tabella 7 Verifica del rispetto del tetto di spesa programmato (7,00%) nel periodo Gennaio-Dicembre 2021

	Spesa	FSN (*)	Tetto spesa programmata	Scostamento assoluto	% su FSN
Convenzionata ^f	7.903,7	120.924,4	8.464,7	-561,0	6,54

Dati in milioni di €

(*) Fsn 2021 definitivo comunicato dal Ministero della Salute il 20/04/2022

^f Spesa farmaceutica al netto dei pay-back delle Aziende Farmaceutiche a beneficio delle Regioni.

Spesa farmaceutica netta è così ottenuta (Cfr Tabella 7bis)

Spesa farmaceutica convenzionata= Spesa Lorda - Sconti - Compartecipazione del cittadino - pay-back 1,83 - Altri pay-back.

1. Payback relativo alla sospensione della riduzione di prezzo del 5 per cento per medicinali di fascia A erogati in regime di assistenza convenzionata e non convenzionata, ai sensi dell'art. 1 comma 796, lettera g della legge 27 dicembre 2006, n. 296, e successive proroghe (Impatto pari a 44,0 milioni di euro);
2. Payback dell'1,83 per cento sulla spesa farmaceutica convenzionata a prezzi al pubblico al netto dell'imposta sul valore aggiunto ai sensi dell'art.11 comma 6 del decreto legge del 30 maggio 2010, n.78, convertito con modificazioni dalla Legge n.122 del 30 luglio 2010, e attuato con Determinazione AIFA del 18 febbraio 2011 (impatto Gennaio-Dicembre 2021 pari a 161,4 milioni di euro);
3. Tetti di prodotto Gennaio-Dicembre 2021: sono presenti i payback pubblicati in GU nel periodo indicato con dettaglio regionale (seguendo il criterio di cassa). Per quanto riguarda il calcolo del PayBack qualora si tratti di farmaco in fascia A si imputa il payback alla spesa convenzionata, qualora in classe H o in fascia A-PHT agli acquisti diretti. Per il periodo Gennaio-Dicembre 2021 impatto pari a 13 milioni di euro.
4. Importi relativi ai payback 2020 ai sensi dell'art. 48, comma 33-bis, del D.L. 269/2003, conv. dalla L. 326/2003 e ss.mm.ii. ai sensi dell'art. 11, comma 1, del D.L. 158/2012, conv. dalla L. 189/2012 (cd. "payback di manovra"). Per quanto riguarda il calcolo del PayBack qualora si tratti di farmaco in fascia A si imputa il payback alla spesa convenzionata, qualora in classe H o in fascia A-PHT agli acquisti diretti (impatto Gennaio-Dicembre 2021 pari a 21,0 milioni di euro).
5. Per quanto riguarda il calcolo del PayBack qualora si tratti di farmaco in fascia A si imputa il payback alla spesa convenzionata, qualora in classe H o in fascia A-PHT agli acquisti diretti.
- 6.

Tabella 7 bis Spesa farmaceutica convenzionata nel periodo Gennaio-Dicembre 2021 e verifica del rispetto del tetto di spesa del 7,00% per singola regione in ordine decrescente di incidenza sul FSR*

	A	B=A*7%	C	D	E	F	G=C-D+E-F	H=G-B	I=G/A×100
Regione	FSN* Gen-Dic	Tetto 7,00%	Spesa netta DCR ^c	Payback 1,83%	Ticket fisso per ricetta	Payback ^h	Spesa convenzionata	Scostamento assoluto	Inc.% su FSR
CAMPANIA	11.308.423.371	791.589.636	795.574.708	17.549.670	72.080.131	7.648.379	842.456.789	50.867.153	7,45
PUGLIA	7.937.147.831	555.600.348	554.250.029	12.004.384	43.672.055	5.373.938	580.543.762	24.943.414	7,31
BASILICATA	1.139.392.863	79.757.500	85.260.067	1.709.934	101.733	744.614	82.907.253	3.149.752	7,28
LOMBARDIA	20.247.854.004	1.417.349.780	1.397.031.856	29.059.038	118.916.457	15.058.133	1.471.831.142	54.481.362	7,27
ABRUZZO	2.630.295.825	184.120.708	189.857.013	3.902.155	6.851.367	2.047.371	190.758.854	6.638.146	7,25
CALABRIA	3.874.912.314	271.243.862	278.572.014	5.822.832	9.256.983	2.618.323	279.387.841	8.143.979	7,21
SARDEGNA	3.230.220.020	226.115.401	234.098.289	4.522.555		2.271.809	227.303.925	1.188.523	7,04
LAZIO	11.603.740.350	812.261.824	812.146.907	17.142.747	20.651.816	8.554.303	807.101.673	-5.160.152	6,96
SICILIA	9.690.399.946	678.327.996	633.201.349	13.982.125	43.993.056	6.306.459	656.905.821	-21.422.175	6,78
UMBRIA	1.809.670.699	126.676.949	122.863.256	2.453.650	39.176	1.163.273	119.285.510	-7.391.439	6,59
MOLISE	623.176.484	43.622.354	38.660.049	825.754	2.565.357	425.009	39.974.641	-3.647.712	6,41
MARCHE	3.103.547.014	217.248.291	202.414.851	4.044.066		2.010.768	196.360.018	-20.888.273	6,33
FRIULI V.G.	2.445.708.978	171.199.628	155.635.122	3.028.394		1.489.399	151.117.330	-20.082.299	6,18
LIGURIA	3.314.468.119	232.012.768	185.864.182	3.967.705	17.936.768	2.223.510	197.609.736	-34.403.033	5,96
PIEMONTE	8.906.750.326	623.472.523	526.512.752	10.238.889	355.057	5.387.798	511.241.122	-112.231.401	5,74
P.A. TRENTO	1.077.134.087	75.399.386	62.427.580	1.206.628	86.998	541.685	60.766.266	-14.633.120	5,64
TOSCANA	7.632.157.970	534.251.058	443.387.569	8.655.084	259.035	4.597.820	430.393.700	-103.857.358	5,64
V. D'AOSTA	252.676.940	17.687.386	12.835.250	272.766	1.375.934	156.583	13.781.834	-3.905.551	5,45
VENETO	9.938.850.750	695.719.552	489.226.189	10.635.473	55.676.439	5.118.136	529.149.019	-166.570.533	5,32
E.ROMAGNA	9.119.797.094	638.385.797	481.798.755	9.472.338	299.106	3.807.030	468.818.493	-169.567.303	5,14
P.A. BOLZANO	1.038.119.154	72.668.341	43.118.351	932.589	4.290.383	439.835	46.036.311	-26.632.030	4,43
ITALIA	120.924.444.139	8.464.711.090	7.744.736.138	161.428.775	398.407.852	77.984.175	7.903.731.039	-560.980.051	6,54

In rosso le Regioni che non rispettano il tetto di spesa.

(*) Fsn 2021 definitivo comunicato dal Ministero della Salute il 20/04/2022

^c Spesa al lordo del Payback 1,83%.

^h Somma dei Payback ad eccezione del payback 1,83%. Vedi nota in fondo a tab. 6

Grafico 2 - Spesa farmaceutica convenzionata - Periodo Gennaio-Dicembre 2020 e 2021 - Incidenza percentuale sul FSN - valori regionali e nazionali



Tabella 8 Spesa farmaceutica della tracciabilità: analisi regionale della composizione per fascia (H, A, C e Cnn) in valore assoluto e percentuale nel periodo Gennaio-Dicembre 2021 - dati al netto dei Gas Medicinali

Regione	A	B	C	D	E=B/A*100	F=C/A*100	G=D/A*100
	Spesa tracciabilità (totale) ^m	Spesa tracciabilità (fascia H) ⁿ	Spesa per tracciabilità (fascia A) ⁿ	Spesa tracciabilità (fascia C) ⁿ	Inc. % Traccia di fascia H sul totale	Inc. % Traccia di fascia A sul totale	Inc. % Traccia di fascia C sul totale
PIEMONTE	943.935.157	557.206.994	329.002.233	57.725.930	59,0	34,9	6,1
V. D'AOSTA	21.289.803	12.090.981	7.372.913,900	1.825.908	56,8	34,6	8,6
LOMBARDIA	1.832.088.291	1.147.518.371	573.367.950	111.201.970	62,6	31,3	6,1
P.A. BOLZANO	104.027.265	66.868.156	30.324.860	6.834.250	64,3	29,2	6,6
P.A. TRENTO	98.745.971	54.117.152	38.621.752	6.007.067	54,8	39,1	6,1
VENETO	1.029.878.399	607.721.428	346.461.492	75.695.479	59,0	33,6	7,3
FRIULI V.G.	285.290.763	177.090.889	92.730.797	15.469.077	62,1	32,5	5,4
LIGURIA	383.072.832	232.464.527	125.565.681	25.042.624	60,7	32,8	6,5
E.ROMAGNA	1.102.361.322	654.965.937	367.006.001	80.389.384	59,4	33,3	7,3
TOSCANA	893.836.633	539.845.046	298.819.908	55.171.679	60,4	33,4	6,2
UMBRIA	234.948.334	143.327.193	78.843.906	12.777.236	61,0	33,6	5,4
MARCHE	384.209.619	225.971.282	128.956.828	29.281.508	58,8	33,6	7,6
LAZIO	1.260.944.494	746.845.301	448.209.453	65.889.740	59,2	35,5	5,2
ABRUZZO	323.132.097	189.474.607	112.984.970	20.672.520	58,6	35,0	6,4
MOLISE	67.088.923	40.635.969	24.126.196	2.326.759	60,6	36,0	3,5
CAMPANIA	1.332.355.007	790.194.362	490.733.754	51.426.890	59,3	36,8	3,9
PUGLIA	964.295.610	556.722.226	354.080.991	53.492.393	57,7	36,7	5,5
BASILICATA	131.128.294	72.323.034	48.849.687	9.955.572	55,2	37,3	7,6
CALABRIA	443.131.032	247.125.003	172.461.601	23.544.428	55,8	38,9	5,3
SICILIA	992.639.973	551.930.639	388.533.484	52.175.851	55,6	39,1	5,3
SARDEGNA	395.208.203	215.415.051	160.203.664	19.589.487	54,5	40,5	5,0
ITALIA	13.223.608.021	7.829.854.146	4.617.258.123	776.495.752	59,2	34,9	5,9

^m la spesa non comprende i vaccini, ai sensi dell'art.15, comma 5, della L.135/12, ed è calcolata sulla base del dato di tracciabilità trasmesso dalle Aziende Farmaceutiche in ottemperanza del DM 15 luglio 2004 del Ministero della Salute.

ⁿ Si sottolinea che tale valore, per la classe A e H e per la classe C che comprende anche farmaci di classe Cnn, ed è calcolato non avendo ancora escluso dalla spesa farmaceutica le risorse stanziati con il fondo per i medicinali innovativi di cui all'art. 1, comma 593, della L. 23 dicembre 2014, n.190, come disciplinato dal decreto del Ministero della Salute 9 ottobre 2015 e ss.mm.ii. ai sensi dell'art. 1, commi 400 e 401 della L.232/16

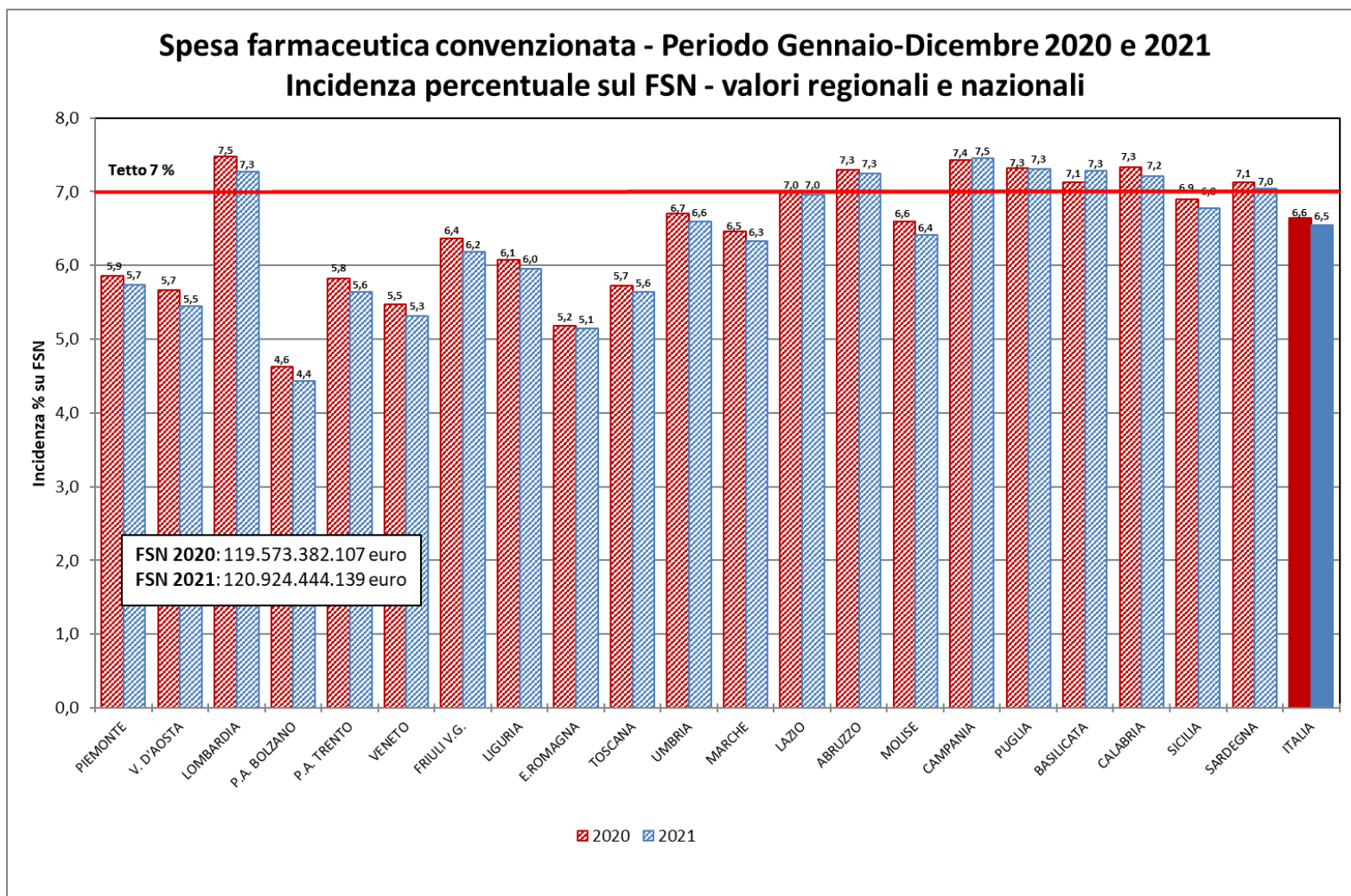
Tabella 8 bis Spesa farmaceutica, come derivante dal dato di tracciabilità del farmaco^m, nel periodo Gennaio-Dicembre 2021 per farmaci di classe A, H, C e Cnn e dettaglio della spesa finanziata tramite i fondi per i farmaci innovativi oncologici e non oncologici (dati al netto dei Gas Medicinali)

Regione	Classe A			Classe H			Classe C ⁿ
	Innovativi non oncologici ^o	Innovativi oncologici ^o	Non innovativi	Innovativi non oncologici ^o	Innovativi oncologici ^o	Non innovativi	
PIEMONTE	7.727.627		321.274.606	5.991.605	34.819.274	516.396.115	57.725.930
V. D'AOSTA	59.626		7.313.288	86.062	333.929	11.670.990	1.825.908
LOMBARDIA	25.381.009		547.986.941	16.339.905	114.496.456	1.016.682.009	111.201.970
P.A. BOLZANO	1.434.367		28.890.492	601.254	2.849.486	63.417.416	6.834.250
P.A. TRENTO	1.825.384		36.796.369	399.184	2.805.797	50.912.171	6.007.067
VENETO	9.303.565		337.157.927	7.167.268	45.850.750	554.703.410	75.695.479
FRIULI V.G.	3.105.898		89.624.900	1.931.149	8.643.218	166.516.522	15.469.077
LIGURIA	3.461.749		122.103.932	2.726.863	16.476.405	213.261.259	25.042.624
E. ROMAGNA	10.571.303		356.434.699	6.968.641	47.597.423	600.399.874	80.389.384
TOSCANA	9.241.933		289.577.975	8.281.545	34.589.285	496.974.216	55.171.679
UMBRIA	1.859.362		76.984.544	862.757	10.259.338	132.205.097	12.777.236
MARCHE	4.296.631		124.660.197	2.812.147	13.462.261	209.696.875	29.281.508
LAZIO	9.017.875		439.191.579	13.412.579	49.993.456	683.439.265	65.889.740
ABRUZZO	2.555.684		110.429.286	2.076.977	10.102.431	177.295.199	20.672.520
MOLISE	506.712		23.619.484	645.401	1.507.586	38.482.982	2.326.759
CAMPANIA	7.860.254		482.873.500	20.330.129	40.734.077	729.130.157	51.426.890
PUGLIA	8.578.352		345.502.639	7.312.872	29.471.494	519.937.860	53.492.393
BASILICATA	1.525.444		47.324.243	766.044	2.967.145	68.589.845	9.955.572
CALABRIA	4.305.996		168.155.605	3.207.654	10.526.562	233.390.787	23.544.428
SICILIA	9.770.693		378.762.791	12.162.076	30.206.763	509.561.800	52.175.851
SARDEGNA	1.806.586		158.397.078	2.205.353	10.056.490	203.153.208	19.589.487
ITALIA	124.196.050		4.493.062.073	116.287.467	517.749.625	7.195.817.054	776.495.752

^m la spesa non comprende i vaccini, ai sensi dell'art.15, comma 5, della L.135/12, ed è calcolata sulla base del dato di tracciabilità trasmesso dalle Aziende Farmaceutiche in ottemperanza del DM 15 luglio 2004 del Ministero della Salute.

ⁿ Si sottolinea che la classe C comprende anche farmaci di classe Cnn.

^o Per i farmaci inseriti nell'elenco farmaci innovativi per specifiche indicazioni terapeutiche si considera il valore relativo alle sole indicazioni innovative. Vedi Elenco Innovativi non oncologici ed innovativi oncologici di classe A e H (Appendice).

Tabella 8 ter Spesa farmaceutica per acquisti diretti (al netto dei Gas Medicinali) individuata tramite il flusso della tracciabilità^m del farmaco nel periodo Gennaio-Dicembre 2021 e verifica del rispetto del tetto di spesa del 7,65%, per regione in ordine decrescente di incidenza sul FSN

Regione	A FSN* Gen-Dic	B Tetto 7,65%	C Spesa tracciabilità ^m (SOLO classe A e H - Colonne B e C Tab.8)	D Payback ^y	E Stima spesa per Farmaci innovativi Non Oncologici ^z per le sole indicazioni innovative al netto dei PB coperta dal fondo ^o (§)	F Stima spesa per Farmaci innovativi Oncologici ^z per le sole indicazioni innovative al netto dei PB coperta dal fondo ^o (§)	G=C-D-E -F Spesa Acquisti diretti (§)	H=G-B Scostamento assoluto	I=G/A% Inc. %
SARDEGNA #	3,230,220,020	247,111,832	375,618,716	9,346,818	0	0	366,271,897	119,160,066	11.34
UMBRIA	1,809,670,699	138,439,808	222,171,098	6,178,206	2,487,418	9,320,049	204,185,426	65,745,617	11.28
FRIULI V. G. #	2,445,708,978	187,096,737	269,821,686	8,453,668	0	0	261,368,018	74,271,281	10.69
ABRUZZO	2,630,295,825	201,217,631	302,459,577	9,117,756	4,077,147	8,386,408	280,878,267	79,660,636	10.68
PUGLIA	7,937,147,831	607,191,809	910,803,217	36,993,685	13,555,356	28,252,793	832,001,382	224,809,573	10.48
MARCHE	3,103,547,014	237,421,347	354,928,110	10,588,273	6,252,630	12,918,063	325,169,145	87,747,798	10.48
CAMPANIA	11,308,423,371	865,094,388	1,280,928,116	51,149,595	26,202,845	39,159,670	1,164,416,007	299,321,619	10.30
E.ROMAGNA	9,119,797,094	697,664,478	1,021,971,938	31,297,394	15,423,991	45,995,310	929,255,243	231,590,765	10.19
CALABRIA	3,874,912,314	296,430,792	419,586,604	12,459,445	6,566,326	10,209,557	390,351,275	93,920,483	10.07
TOSCANA	7,632,157,970	583,860,085	838,664,954	29,744,996	15,677,665	33,307,274	759,935,019	176,074,934	9.96
LIGURIA	3,314,468,119	253,556,811	358,030,208	9,712,718	5,356,792	15,895,814	327,064,884	73,508,073	9.87
BASILICATA	1,139,392,863	87,163,554	121,172,722	5,842,816	1,828,764	2,849,613	110,651,529	23,487,975	9.71
MOLISE	623,176,484	47,673,001	64,762,164	1,889,651	1,044,787	1,451,090	60,376,637	12,703,636	9.69
LAZIO	11,603,740,350	887,686,137	1,195,054,754	37,714,525	20,027,890	48,378,667	1,088,933,672	201,247,535	9.38
PIEMONTE	8,906,750,326	681,366,400	886,209,226	25,809,356	12,457,398	33,438,540	814,503,933	133,137,533	9.14
SICILIA #	9,690,399,946	741,315,596	940,464,123	32,881,648	9,696,755	14,625,310	883,260,409	141,944,813	9.11
P.A. BOLZANO #	1,038,119,154	79,416,115	97,193,015	3,651,375	0	0	93,541,640	14,125,525	9.01
VENETO	9,938,850,750	760,322,082	954,182,920	27,020,674	14,793,243	44,302,172	868,066,831	107,744,749	8.73
P.A. TRENTO #	1,077,134,087	82,400,758	92,738,904	2,866,303	0	0	89,872,602	7,471,844	8.34
LOMBARDIA	20,247,854,004	1,548,960,831	1,720,886,320	62,307,437	36,983,570	102,690,332	1,518,904,982	-30,055,850	7.50
V. D'AOSTA #	252,676,940	19,329,786	19,463,895	808,285	0	0	18,655,610	-674,176	7.38
ITALIA	120,924,444,139	9,250,719,977	12,447,112,269	415,834,623	213,674,710	499,601,859	11,318,001,078	2,067,281,101	9.36

In rosso le Regioni che non rispettano il tetto di spesa.

(*) Fsn 2021 definitivo comunicato dal Ministero della Salute il 20/04/2022

^m la spesa non comprende i vaccini, ai sensi dell'art.15, comma 5, della L.135/12, ed è calcolata sulla base del dato di tracciabilità trasmesso dalle Aziende Farmaceutiche in ottemperanza del DM 15 luglio 2004 del Ministero della Salute.

^o Per i farmaci inseriti nell'elenco farmaci innovativi per specifiche indicazioni terapeutiche si considera il valore relativo alle sole indicazioni innovative.

^y Payback a carico delle aziende farmaceutiche; il valore comprende tutti i payback, anche quelli relativi ai farmaci innovativi (Oncologici e Non Oncologici).

^z Per i Fondi per farmaci innovativi Oncologici e Non Oncologici è stata considerata la ripartizione definitiva 2021, comunicata dal MdS 15 marzo 2021

[#] Le regioni Friuli Venezia Giulia, Valle d'Aosta e Sardegna e le provincie autonome di Bolzano e Trento non aderiscono al fondo per farmaci innovativi Non Oncologici e oncologici, la Sicilia solo in parte (50%). Decreto Ministero della Salute 16/02/2018.

(§) Il valore totale Italia nelle colonne E ed F non corrisponde alla somma dei valori regionali perché tiene conto di effetti di compensazione dei valori regionali rispetto al fondo. Di conseguenza ciò si verifica anche nelle colonne G e H che da queste derivano.

Tabella 9 Fondo farmaci innovativi^ NON ONCOLOGICI - articolo 1, comma 400, della legge 11 dicembre 2016, n. 232 (legge di Bilancio 2017).

Regione	A
	Ripartizione Regionale Fondo Farmaci innovativi (art. 1, comma 400, L. 232/2017)
	A titolo di acconto per il Fondo di cui all'articolo 1, comma 400, della legge 11 dicembre 2016, n. 232, salvo i successivi conguagli da operarsi per tenere conto della spesa regionale di competenza sostenuta per i residenti (art. 3, comma 3 lett.b), DM 16/02/2018)
PIEMONTE	41.927.264
V. D'AOSTA	0
LOMBARDIA	97.916.961
P.A. BOLZANO	0
P.A. TRENTO	0
VENETO	45.048.505
FRIULI V. G.	0
LIGURIA	13.475.230
E ROMAGNA	40.651.600
TOSCANA	35.502.766
UMBRIA	8.636.356
MARCHE	14.963.625
LAZIO	55.622.409
ABRUZZO	10.412.315
MOLISE	2.603.084
CAMPANIA	53.806.262
PUGLIA	35.906.006
BASILICATA	4.313.779
CALABRIA	17.722.581
SICILIA	21.491.257
SARDEGNA	0
ITALIA	500.000.000

Ai sensi del comma 2, art. 5, del DM 16/02/2018 "Le operazioni di conguaglio, sulla base dei dati forniti dall'AIFA entro il 31 gennaio dell'anno successivo a quello di riferimento, rispetto alla spesa di competenza di ciascuna regione, distinta per i residenti e per i non residenti, sono effettuate tenendo conto delle somme già erogate ai sensi del comma 1 a valere sul riparto dei Fondi di cui all'articolo 1, relativo all'anno successivo a quello di riferimento. "

Ripartizione definitiva del Fondo comunicata dal MdS il 15 marzo 2021

Tabella 9bis Fondo farmaci innovativi^ ONCOLOGICI - articolo 1, comma 401, della legge 11 dicembre 2016, n. 232 (legge di Bilancio 2017).

Regione	A
	Ripartizione Regionale Fondo Farmaci innovativi oncologici (art. 1, comma 401, L. 232/2017)
	in via definitiva, per il Fondo di cui all'articolo 1, comma 401, della legge 11 dicembre 2016, n. 232 (art. 3, comma 3 lett. a), DM 16/02/2018)
PIEMONTE	38.336.841
V D'AOSTA	0
LOMBARDIA	102.690.332
P.A. BOLZANO	0
P.A. TRENTO	0
VENETO	48.074.613
FRIULI V. G.	0
LIGURIA	16.800.899
E ROMAGNA	46.552.305
TOSCANA	44.301.766
UMBRIA	9.320.049
MARCHE	14.222.774
LAZIO	54.495.268
ABRUZZO	8.386.408
MOLISE	1.635.458
CAMPANIA	48.060.503
PUGLIA	36.273.427
BASILICATA	4.434.052
CALABRIA	11.285.539
SICILIA	15.129.766
SARDEGNA	0
ITALIA	500.000.000

Ai sensi del comma 1, art. 4, lett. (b), del DM 16/02/2018 "Per l'anno 2017, il Ministero della salute concorre a rimborsare alle regioni a statuto ordinario e alla regione Sicilia, in coerenza con la quota di compartecipazione statale al finanziamento derivante da quanto disposto dall'articolo 1, comma 830, della legge 27 dicembre 2006, n. 296 sulla base: b) della quota regionale di competenza sulla base degli importi definiti dall'articolo 3, comma 3 lett.b), con riferimento alle risorse del Fondo di cui all'articolo 1, comma 401, della legge 11 dicembre 2016, n.232"

Ripartizione definitiva del Fondo comunicata dal MdS il 15 marzo 2021

Tabella 10 Spesa farmaceutica Gennaio-Dicembre 2021 per i medicinali innovativi^P NON ONCOLOGICI che accedono al fondo del Ministero della Salute, previsto ai sensi dell'art. 1, commi 402, 403 e 404, della legge 11 dicembre 2016, n. 232 , legge di Bilancio 2017 - (Dato Tracciabilità DM 2004)

Regione	A	B=(A/Totale) * 100	C	D=A-C	E	F	G=D/Pop. Pesata 2021	H
	Spesa tracciabilità	Inc. %	Payback innovativi	Spesa al netto dei PayBack	Spesa per le regioni che accedono ai Fondi	Spesa per le regioni che NON accedono ai Fondi	Spesa al netto dei PayBack - valore Pro capite	Peso % degli innovativi non oncologici sulla Tracciabilità (solo A e H)
	(spesa totale)	spesa tracciabilità	non Oncologici ^r					
PIEMONTE	13.719.232	5,7	1.261.834	12.457.398	12.457.398	-	2,8	1,5
V.D'AOSTA [#]	145.688	0,1	13.849	131.839	-	131.839	1,0	0,7
LOMBARDIA	41.720.915	17,4	4.737.344	36.983.570	36.983.570	-	3,7	2,4
P.A. BOLZANO [#]	2.035.621	0,9	327.167	1.708.454	-	1.708.454	3,4	2,1
P.A. TRENTO [#]	2.224.568	0,9	446.288	1.778.280	-	1.778.280	3,3	2,4
VENETO	16.470.833	6,9	1.677.590	14.793.243	14.793.243	-	3,0	1,7
FRIULI V.G. [#]	5.037.047	2,1	644.519	4.392.528	-	4.392.528	3,5	1,9
LIGURIA	6.188.612	2,6	831.820	5.356.792	5.356.792	-	3,2	1,7
E.ROMAGNA	17.539.943	7,3	2.115.952	15.423.991	15.423.991	-	3,4	1,7
TOSCANA	17.523.477	7,3	1.845.812	15.677.665	15.677.665	-	4,1	2,1
UMBRIA	2.722.119	1,1	234.702	2.487.418	2.487.418	-	2,8	1,2
MARCHE	7.108.778	3,0	856.148	6.252.630	6.252.630	-	4,0	2,0
LAZIO	22.430.454	9,3	2.402.564	20.027.890	20.027.890	-	3,5	1,9
ABRUZZO	4.632.662	1,9	555.515	4.077.147	4.077.147	-	3,1	1,5
MOLISE	1.152.113	0,5	107.326	1.044.787	1.044.787	-	3,4	1,8
CAMPANIA	28.190.383	11,7	1.987.539	26.202.845	26.202.845	-	5,0	2,2
PUGLIA	15.891.224	6,6	2.335.868	13.555.356	13.555.356	-	3,5	1,7
BASILICATA	2.291.489	1,0	462.725	1.828.764	1.828.764	-	3,3	1,9
CALABRIA	7.513.650	3,1	947.324	6.566.326	6.566.326	-	3,6	1,8
SICILIA [#]	21.932.769	9,1	2.539.259	19.393.510	9.696.755	9.696.755	4,2	2,3
SARDEGNA [#]	4.011.939	1,7	477.663	3.534.276	-	3.534.276	2,1	1,1
ITALIA	240.483.517	100,0	26.808.807	213.674.710	192.432.578	21.242.132	3,6	1,9

[#] Le regioni Friuli Venezia Giulia, Valle d'Aosta e Sardegna e le provincie autonome di Bolzano e Trento non aderiscono al fondo per farmaci innovativi, la Sicilia solo in parte (50%).

^P L'elenco di medicinali di classe A e H che accedono al fondo degli innovativi non oncologici alla data del 31 Dicembre 2021 include: BRINEURA (045425016), DUPIXENT (045676069, 045676107, 045676145, 045676184), GILENYA (040949051, 040949087), GIVLARI (048516013), HEMLIBRA (046130011, 046130023, 046130035, 046130047), KALYDECO (043519053), KAFTRIO (048984013), LUXTURNA (047423013), MAVIRET (045445018), ONPATTRO (046993010), PREVYMIS (045890011, 045890023, 045890035, 045890047), VYNDAQEL (041663030), ZOLGENSMA (048773016, 048773028, 048773030, 048773042, 048773055, 048773067, 048773079, 048773081, 048773093, 048773105, 048773117, 048773129, 048773131, 048773143, 048773156, 048773168, 048773170, 048773182, 048773194, 048773206, 048773218, 048773220). Vedi "Elenco farmaci innovativi per singola indicazione anno 2021".

^r Comprende per il periodo Gennaio-Dicembre 2021 :
- Tetti di prodotto e Accordi Prezzo /Volume : € 5,8 mln
- Note di credito da accordi negoziali: € 21,0 mln
- MEA non presenti per indicazioni Innovative

Per i Fondi per farmaci innovativi Oncologici e Non Oncologici è stata considerata la ripartizione regionale definitiva 2021

Per i farmaci inseriti nell'elenco farmaci innovativi per specifiche indicazioni terapeutiche si considera il valore relativo alle sole indicazioni innovative

Tabella 10 bis Spesa farmaceutica Gennaio-Dicembre 2021 per i medicinali innovativi^s ONCOLOGICI che accedono al fondo del Ministero della Salute, previsto ai sensi dell'art. 1, commi 402, 403 e 404, della legge 11 dicembre 2016, n. 232, legge di Bilancio 2017 - (Dato Tracciabilità DM 2004).

Regione	A	B=(A/Totale) * 100	C	D=A-C	E	F	G=D/Pop. Pesata 2021	H
	Spesa tracciabilità	Inc. %	Payback innovativi	Spesa al netto dei PayBack	Spesa per le regioni che accedono ai Fondi	Spesa per le regioni che NON accedono ai Fondi	Spesa al netto dei PayBack - valore Pro capite	Peso % degli innovativi non oncologici sulla Tracciabilità (solo A e H)
	(spesa totale)	spesa tracciabilità	Oncologici ^{r†}					
PIEMONTE	34.819.274	6,7	1.380.734	33.438.540	33.438.540	-	7,5	3,9
V.D'AOSTA [#]	333.929	0,1	9.660	324.269	-	324.269	2,6	1,7
LOMBARDIA	114.496.456	22,1	3.844.279	110.652.177	110.652.177	-	11,2	6,7
P.A. BOLZANO [#]	2.849.486	0,6	156.255	2.693.231	-	2.693.231	5,4	2,9
PA. TRENTO [#]	2.805.797	0,5	89.890	2.715.907	-	2.715.907	5,1	3,0
VENETO	45.850.750	8,9	1.548.579	44.302.172	44.302.172	-	9,1	4,8
FRIULI V.G. [#]	8.643.218	1,7	278.292	8.364.925	-	8.364.925	6,6	3,2
LIGURIA	16.476.405	3,2	580.591	15.895.814	15.895.814	-	9,6	4,6
E.ROMAGNA	47.597.423	9,2	1.602.112	45.995.310	45.995.310	-	10,2	4,7
TOSCANA	34.589.285	6,7	1.282.011	33.307.274	33.307.274	-	8,7	4,1
UMBRIA	10.259.338	2,0	307.045	9.952.293	9.952.293	-	11,0	4,6
MARCHE	13.462.261	2,6	544.197	12.918.063	12.918.063	-	8,3	3,8
LAZIO	49.993.456	9,7	1.614.789	48.378.667	48.378.667	-	8,5	4,2
ABRUZZO	10.102.431	2,0	335.218	9.767.213	9.767.213	-	7,5	3,3
MOLISE	1.507.586	0,3	56.496	1.451.090	1.451.090	-	4,7	2,3
CAMPANIA	40.734.077	7,9	1.574.407	39.159.670	39.159.670	-	7,5	3,2
PUGLIA	29.471.494	5,7	1.218.701	28.252.793	28.252.793	-	7,3	3,2
BASILICATA	2.967.145	0,6	117.533	2.849.613	2.849.613	-	5,2	2,4
CALABRIA	10.526.562	2,0	317.005	10.209.557	10.209.557	-	5,6	2,5
SICILIA [#]	30.206.763	5,8	956.142	29.250.620	14.625.310	14.625.310	6,3	3,2
SARDEGNA [#]	10.056.490	1,9	333.831	9.722.659	-	9.722.659	5,9	2,7
ITALIA	517.749.625	100,0	18.147.766	499.601.859	461.155.557	38.446.302	8,4	4,2

[#] Le regioni Friuli Venezia Giulia, Valle d'Aosta e Sardegna e le provincie autonome di Bolzano e Trento non aderiscono al fondo per farmaci innovativi Oncologici, la Sicilia solo in parte (50%). Decreto Ministero della Salute 16/02/2018.

^s L'elenco di medicinali di classe A e H che fino alla data del 31 Dicembre 2021 accedono al fondo degli innovativi oncologici include: ALECENSA (045267010), ALUNBRIG (047416084, 047416108, 047416110, 047416122), DARZALEX (044885022, 044885010, 044885046), IMFINZI (047089014, 047089026), KEYTRUDA (044386023), KISQALI (045618030, 045618055), KYMRIAH (046996017), LUTATHERA (045677010), MEKINIST (043524026, 043524065), OPDIVO (044291019, 044291021, 044291033), QARZIBA (045427010), ROZLYTREK (048961015,048961027), RYDAPT (045612013), TAFINLAR (042923021, 042923045), TAGRISSO (044729034,044729046), VERZENIOS (047091107, 047091121, 047091145), VITRAKVI (048215014, 048215026, 048215040), VYXEOS (046965012), YESCARTA (046995015). Vedi "Elenco farmaci innovativi per singola indicazione anno 2021".

Per il farmaco ROZLYTREK non sono presenti dati.

^t Comprende per il periodo Gennaio-Dicembre 2021 :

- Tetti di prodotto e Accordi Prezzo /Volume : € 18,1 mln

- Non sono presenti Note di Credito e MEA per indicazioni Innovative

Per i Fondi per farmaci innovativi Oncologici e Non Oncologici è stata considerata la ripartizione regionale definitiva 2021.

Per i farmaci inseriti nell'elenco farmaci innovativi per specifiche indicazioni terapeutiche si considera il valore relativo alle sole indicazioni innovative

Tabella 11 Spesa farmaceutica della tracciabilità: analisi regionale della composizione per fascia (H, A, C e Cnn) in valore assoluto e percentuale nel periodo Gennaio-Dicembre 2021 - dati relativi ai Gas Medicinali (ATC V03AN)*

Regione	A Spesa tracciabilità (totale)	B Spesa tracciabilità (fascia H)	C Spesa per tracciabilità (fascia A)	D Spesa tracciabilità (fascia C) ⁿ	E=B/A*100 Inc. % Traccia di fascia H sul totale	F=C/A*100 Inc. % Traccia di fascia A sul totale	G=D/A*100 Inc. % Traccia di fascia C sul totale
PIEMONTE	21.641.390	4.928.380	16.156.468	556.543	22,8%	74,7%	2,6%
V.D'AOSTA	796.176	231.697	503.003	61.476	29,1%	63,2%	7,7%
LOMBARDIA	34.371.876	6.672.862	26.733.242	965.772	19,4%	77,8%	2,8%
P.A. BOLZANO	1.306.694	520.070	505.555	281.069	39,8%	38,7%	21,5%
P.A. TRENTO	680.736	411.155	140.547	129.034	60,4%	20,6%	19,0%
VENETO	9.908.944	3.198.954	5.939.462	770.528,2	32,3%	59,9%	7,8%
FRIULI V.G.	3.375.671	915.271	2.066.785	393.615	27,1%	61,2%	11,7%
LIGURIA	3.758.515	1.087.042	2.628.950	42.523	28,9%	69,9%	1,1%
E.ROMAGNA	17.715.349	5.034.901	11.900.602	779.847	28,4%	67,2%	4,4%
TOSCANA	9.998.331	2.778.750	6.236.290	983.291	27,8%	62,4%	9,8%
UMBRIA	2.202.252	1.761.320	217.593	223.339	80,0%	9,9%	10,1%
MARCHE	5.676.825	2.628.356	2.826.570	221.900	46,3%	49,8%	3,9%
LAZIO	21.737.076	5.250.889	15.689.901	796.286	24,2%	72,2%	3,7%
ABRUZZO	6.819.451	2.314.737	4.174.685	330.029	33,9%	61,2%	4,8%
MOLISE	2.221.787	974.551	1.238.833	8.402	43,9%	55,8%	0,4%
CAMPANIA	24.768.807	8.342.580	15.394.120	1.032.107	33,7%	62,2%	4,2%
PUGLIA	24.595.572	8.052.159	14.094.758	2.448.656	32,7%	57,3%	10,0%
BASILICATA	3.285.115	657.010	2.534.510	93.596	20,0%	77,2%	2,8%
CALABRIA	12.886.144	3.560.393	8.918.255	407.496	27,6%	69,2%	3,2%
SICILIA	37.934.443	11.048.782	26.168.786	716.875	29,1%	69,0%	1,9%
SARDEGNA	9.868.626	4.602.257	4.928.492	337.878	46,6%	49,9%	3,4%
ITALIA	255.549.780	74.972.113	168.997.405	11.580.262	29,3%	66,1%	4,5%

* Legge 145 del 30 dicembre 2018 , art 1, comma 575.

ⁿ Si sottolinea che la classe C comprende anche farmaci di classe Cnn.

Tabella 11 bis Spesa farmaceutica per acquisti diretti per Gas Medicinali, individuata tramite il flusso della tracciabilità^m del farmaco nel periodo Gennaio-Dicembre 2021 e verifica del rispetto del tetto di spesa del 0,20%, per regione in ordine decrescente di incidenza sul FSN

Regione	A	B	C	D	E=C-D	F=E-B	G=E/A %	H=E/Pop. Pesata 2021
	FSN * Gen-Dicv	Tetto 0,20%	Spesa tracciabilità ^m (SOLO classe A e H - Colonne B e C Tab.11)	Payback ^y	Spesa Acquisti diretti (§)	Scost. assoluto	Inc. %	Spesa Pro capite
SICILIA	9.690.399.946	19.380.800	37.217.567	0	37.217.567	17.836.767	0,38	8,0
MOLISE	623.176.484	1.246.353	2.213.384	0	2.213.384	967.031	0,36	7,2
CALABRIA	3.874.912.314	7.749.825	12.478.648	0	12.478.648	4.728.824	0,32	6,8
SARDEGNA	3.230.220.020	6.460.440	9.530.748	0	9.530.748	3.070.308	0,30	5,7
V. D'AOSTA	252.676.940	505.354	734.700	0	734.700	229.346	0,29	5,8
BASILICATA	1.139.392.863	2.278.786	3.191.520	0	3.191.520	912.734	0,28	5,8
PUGLIA	7.937.147.831	15.874.296	22.146.917	0	22.146.917	6.272.621	0,28	5,7
ABRUZZO	2.630.295.825	5.260.592	6.489.421	0	6.489.421	1.228.830	0,25	5,0
PIEMONTE	8.906.750.326	17.813.501	21.084.847	0	21.084.847	3.271.347	0,24	4,7
CAMPANIA	11.308.423.371	22.616.847	23.736.700	0	23.736.700	1.119.853	0,21	4,5
E.ROMAGNA	9.119.797.094	18.239.594	16.935.503	0	16.935.503	-1.304.092	0,19	3,7
LAZIO	11.603.740.350	23.207.481	20.940.791	0	20.940.791	-2.266.690	0,18	3,7
MARCHE	3.103.547.014	6.207.094	5.454.925	0	5.454.925	-752.169	0,18	3,5
LOMBARDIA	20.247.854.004	40.495.708	33.406.104	0	33.406.104	-7.089.604	0,17	3,4
FRIULI V.G.	2.445.708.978	4.891.418	2.982.056	0	2.982.056	-1.909.362	0,12	2,3
TOSCANA	7.632.157.970	15.264.316	9.015.040	0	9.015.040	-6.249.276	0,12	2,4
LIGURIA	3.314.468.119	6.628.936	3.715.991	0	3.715.991	-2.912.945	0,11	2,2
UMBRIA	1.809.670.699	3.619.341	1.978.913	0	1.978.913	-1.640.429	0,11	2,2
P.A. BOLZANO	1.038.119.154	2.076.238	1.025.625	0	1.025.625	-1.050.613	0,10	2,1
VENETO	9.938.850.750	19.877.702	9.138.416	0	9.138.416	-10.739.286	0,09	1,9
P.A. TRENTO	1.077.134.087	2.154.268	551.702	0	551.702	-1.602.566	0,05	1,0
ITALIA	120.924.444.139	241.848.888	243.969.518	0	243.969.518	2.120.630	0,20	4,1

In rosso le Regioni che non rispettano il tetto di spesa.

^m la spesa ed è calcolata sulla base del dato di Tracciabilità trasmesso dalle Aziende Farmaceutiche in ottemperanza del DM 15 luglio 2004 del Ministero della Salute.

^y Payback a carico delle Aziende Farmaceutiche.

(*) Fsn 2021 definitivo comunicato dal Ministero della Salute il 20/04/2022

Tabella 12 Spesa farmaceutica (A e H), come derivante dal dato di tracciabilità^m del farmaco, per il periodo Gennaio-Dicembre 2021: dettaglio della spesa finanziata per Gas Medicinali e della spesa al netto dei Gas Medicinali e dei farmaci innovativi

REGIONE	Spesa tracciabilità totale ^m	Spesa tracciabilità (SOLO A e H)	Stima spesa per le sole indicazioni innovative per Innovativi Non Oncologici	Stima spesa per le sole indicazioni innovative per Innovativi Oncologici	Spesa tracciabilità al netto dei farmaci Innovativi	Spesa tracciabilità A e H per Gas medicinali	Spesa tracciabilità al netto dei Gas Medicinali e degli Innovativi	Payback				Acquisti diretti farmaci Non Innovativi al netto dei Gas Medicinali	Acquisti diretti Gas Medicinali	Acquisti diretti farmaci Innovativi ^o	Acquisti diretti farmaci Innovativi Non Oncologici al netto del fondo ^o	Acquisti diretti farmaci Innovativi Oncologici al netto del fondo ^o
								Totale Farmaci	di cui Farmaci innovativi	di cui Farmaci non Innovativi	di cui Gas Medicinali					
	A	B	C	D	E=B-C-D	F	G=E-F	H	I	J	K	L=G-J	M=F-K	N=C+D-I	O=C-(Colonna C tab 10) - fondo	P=D-(Colonna C tab 10bis) fondo
PIEMONTE	965.576.547	907.294.074	13.719.232	34.819.274	858.755.568	21.084.847	837.670.721	25.809.356	2.642.568	23.166.788	0	814.503.933	21.084.847	45.895.938	-29.469.866	-4.898.301
V. D'AOSTA [#]	22.085.979	20.198.595	145.688	333.929	19.718.978	734.700	18.984.278	808.285	23.508	784.777	0	18.199.502	734.700	456.109	131.839	324.269
LOMBARDIA	1.866.460.167	1.754.292.424	41.720.915	114.496.456	1.598.075.054	33.406.104	1.564.668.950	62.307.437	8.581.623	53.725.813	0	1.510.943.136	33.406.104	147.635.747	-60.933.390	7.961.845
P.A. BOLZANO [#]	105.333.959	98.218.640	2.035.621	2.849.486	93.333.533	1.025.625	92.307.908	3.651.375	483.422	3.167.953	0	89.139.955	1.025.625	4.401.685	1.708.454	2.693.231
P.A. TRENTO [#]	99.426.707	93.290.606	2.224.568	2.805.797	88.260.241	551.702	87.708.540	2.866.303	536.178	2.330.125	0	85.378.415	551.702	4.494.187	1.778.280	2.715.907
VENETO	1.039.787.343	963.321.336	16.470.833	45.850.750	900.999.752	9.138.416	891.861.337	27.020.674	3.226.169	23.794.505	0	868.066.831	9.138.416	59.095.415	-30.255.261	-3.772.441
FRIULI V.G. [#]	288.666.434	272.803.742	5.037.047	8.643.218	259.123.478	2.982.056	256.141.422	8.453.668	922.811	7.530.857	0	248.610.565	2.982.056	12.757.453	4.392.528	8.364.925
LIGURIA	386.831.346	361.746.199	6.188.612	16.476.405	339.081.182	3.715.991	335.365.191	9.712.718	1.412.411	8.300.307	0	327.064.884	3.715.991	21.252.606	-8.118.438	-905.084
E. ROMAGNA	1.120.076.672	1.038.907.441	17.539.943	47.597.423	973.770.075	16.935.503	956.834.572	31.297.394	3.718.064	27.579.330	0	929.255.243	16.935.503	61.419.302	-25.227.609	-556.994
TOSCANA	903.834.964	847.679.994	17.523.477	34.589.285	795.567.232	9.015.040	786.552.192	29.744.996	3.127.823	26.617.173	0	759.935.019	9.015.040	48.984.939	-19.825.101	-10.994.493
UMBRIA	237.150.587	224.150.011	2.722.119	10.259.338	211.168.553	1.978.913	209.189.641	6.178.206	541.747	5.636.459	0	203.553.182	1.978.913	12.439.711	-6.148.939	632.244
MARCHE	389.886.444	360.383.036	7.108.778	13.462.261	339.811.997	5.454.925	334.357.072	10.588.273	1.400.346	9.187.927	0	325.169.145	5.454.925	19.170.693	-8.710.996	-1.304.711
LAZIO	1.282.681.570	1.215.995.545	22.430.454	49.993.456	1.143.571.634	20.940.791	1.122.630.844	37.714.525	4.017.353	33.697.171	0	1.088.933.672	20.940.791	68.406.557	-35.594.519	-6.116.601
ABRUZZO	329.951.548	308.948.999	4.632.662	10.102.431	294.213.906	6.489.421	287.724.485	9.117.756	890.733	8.227.023	0	279.497.461	6.489.421	13.844.360	-6.335.168	1.380.805
MOLISE	69.310.710	66.975.549	1.152.113	1.507.586	64.315.850	2.213.384	62.102.465	1.889.651	163.823	1.725.828	0	60.376.637	2.213.384	2.495.876	-1.558.297	-184.368
CAMPANIA	1.357.123.813	1.304.664.816	28.190.383	40.734.077	1.235.740.356	23.736.700	1.212.003.656	51.149.595	3.561.946	47.587.650	0	1.164.416.007	23.736.700	65.362.514	-27.603.417	-8.900.834
PUGLIA	988.891.182	932.950.133	15.891.224	29.471.494	887.587.415	22.146.917	865.440.499	36.993.685	3.554.569	33.439.116	0	832.001.382	22.146.917	41.808.149	-22.350.650	-8.020.633
BASILICATA	134.413.409	124.364.241	2.291.489	2.967.145	119.105.607	3.191.520	115.914.088	5.842.816	580.257	5.262.558	0	110.651.529	3.191.520	4.678.377	-2.485.016	-1.584.440
CALABRIA	456.017.176	432.065.252	7.513.650	10.526.562	414.025.040	12.478.648	401.546.392	12.459.445	1.264.329	11.195.117	0	390.351.275	12.478.648	16.775.883	-11.156.255	-1.075.982
SICILIA [#]	1.030.574.416	977.681.690	21.932.769	30.206.763	925.542.158	37.217.567	888.324.591	32.881.648	3.495.401	29.386.247	0	858.938.344	37.217.567	48.644.131	-2.097.746	14.120.855
SARDEGNA [#]	405.076.829	385.149.464	4.011.939	10.056.490	371.081.035	9.530.748	361.550.287	9.346.818	811.494	8.535.325	0	353.014.962	9.530.748	13.256.935	3.534.276	9.722.659
ITALIA	13.479.157.801	12.691.081.787	240.483.517	517.749.625	11.932.848.645	243.969.518	11.688.879.127	415.834.623	44.956.574	370.878.049	0	11.318.001.078	243.969.518	713.276.569	-286.325.290	-398.141

^m La spesa non comprende i vaccini ed è calcolata sulla base del dato di Tracciabilità trasmesso dalle Aziende Farmaceutiche in ottemperanza del DM 15 luglio 2004 del Ministero della Salute.

^o Per i farmaci inseriti nell'elenco farmaci innovativi per specifiche indicazioni terapeutiche si considera il valore relativo alle sole indicazioni innovative..

Le regioni Friuli Venezia Giulia, Valle d'Aosta e Sardegna e le province autonome di Bolzano e Trento non aderiscono al fondo per farmaci innovativi Non Oncologici e Oncologici (cfr. Tab.9 e 9bis, che verranno pubblicate nel monitoraggio definitivo di Gennaio - Dicembre 2021), la Sicilia solo in parte (50%). Decreto Ministero della Salute 16/02/2018

Tabella 12 bis Verifica del rispetto del tetto di spesa programmato della spesa farmaceutica per acquisti diretti^w (7,65%+0,20%) nel periodo Gennaio-Dicembre 2021

	Spesa	FSN*	Tetto spesa programmata	%	Scostamento assoluto	% su FSN
Spesa per farmaci al netto dei Gas Medicinali	11.318,0	120.924	9.251	7,65%	2.067,3	9,36
di cui						
Spesa per farmaci non innovativi al netto dei Gas Medicinali	11.318,0	120.924	9.251	7,65%	2.067,3	9,36
Spesa per farmaci innovativi Non Oncologici non coperta dai fondi	0	120.924			0,0	0,00
Spesa per farmaci innovativi Oncologici non coperta dai fondi	0	120.924			0,0	0,00
Spesa per Gas Medicinali	244,0	120.924	242	0,20%	2,1	0,202

Dati in milioni di €

() Fsn 2021 definitivo comunicato dal Ministero della Salute il 20/04/2022*

^w Spesa farmaceutica per acquisti diretti ai sensi dell'art. 1 comma 398 della L. 232 del 11 Dicembre 2017 che definisce il tetto della spesa farmaceutica ospedaliera, che assume la denominazione di «tetto della spesa farmaceutica per acquisti diretti» e che a decorrere dall'anno 2021 è definito nella misura del 7,65 per cento. La legge 145/2018 ha rideterminato il tetto degli acquisti diretti scorporando lo 0,2% come tetto per acquisti diretti di gas medicinali ATC V03AN.

Spesa per acquisti diretti = Spesa per farmaci di classe A e H compresi i Gas Medicinali esclusi i vaccini (cfr Colonna G tab 12 ter) - Payback

= Spesa per Farmaci innovativi Non Oncologici coperta dal Fondo (al netto dei PB) - Spesa per Farmaci innovativi Oncologici coperta dal Fondo (al netto dei PB).

Dalla spesa farmaceutica rilevata tramite la tracciabilità del farmaco (DM 15-7-2004) sono stati considerati i medicinali di fascia A e H ed è stata eliminata la spesa per vaccini. Inoltre tale spesa è stata calcolata al netto dei pay-Back e al netto del fondo degli innovativi non oncologici ed innovativi oncologici disciplinato ai sensi del Decreto del Ministero della Salute 9 Ottobre 2015 e ss.mm.ii. ai sensi dell'art. 1, commi 400 e 401 della L.232/16.

1. Payback relativo alla sospensione della riduzione di prezzo del 5 per cento per medicinali di fascia A e H erogati in regime di erogati in regime di assistenza non convenzionata, ai sensi dell'art. 1 comma 796, lettera g della legge 27 dicembre 2006, n. 296, e successive proroghe (Impatto Gennaio-Dicembre 73,9 milioni);
2. Payback dovuti a fronte del ripiano dello sfondamento dei tetti di prodotto ed Eccedenza degli accordi Negoziati P/V disciplinati dalla delibera CIPE n.3 del 1 febbraio 2001 in attuazione di quanto disposto dall'art.48, comma 33 del decreto legge n.269 del 30 Novembre 2003, convertito con modificazioni dalla Legge n.326 del 24 novembre 2003, attribuiti per cassa (al momento della pubblicazione del provvedimento di ripiano in G.U.) Per quanto riguarda il calcolo del PayBack qualora si tratti di farmaco in fascia A si imputa il payback alla spesa convenzionata, qualora in classe H o in fascia A-PHT agli acquisti diretti (impatto Gennaio-Dicembre 2021 pari a 188,5 milioni di euro);
3. Pay-back dovuti a fronte delle note di credito relative agli accordi negoziali (impatto Gennaio-Dicembre 2021 pari a 31,2 mln di euro);
4. Payback versati dalle aziende farmaceutiche, anche sotto forma di extra-sconti, in applicazione di procedure di rimborsabilità condizionata (payment by results, risk-sharing e cost-sharing) sottoscritte in sede di contrattazione del prezzo del medicinale ai sensi dell'articolo 48, comma 33, del decreto-legge 30 Novembre 2003, n.269, convertito con modificazioni dalla legge 24 novembre 2003, n.326, criterio per cassa (impatto Gennaio-Dicembre 2021 pari a 121,5 milioni di euro);
5. Non sono presenti payback per Gas Medicinali.
6. Importi relativi ai payback 2020 ai sensi dell'art. 48, comma 33-bis, del D.L. 269/2003, conv. dalla L. 326/2003 e ss.mm.ii. ai sensi dell'art. 11, comma 1, del D.L. 158/2012, conv. dalla L. 189/2012 (cd. "payback di manovra"). Per quanto riguarda il calcolo del PayBack qualora si tratti di farmaco in fascia A si imputa il payback alla spesa convenzionata, qualora in classe H o in fascia A-PHT agli acquisti diretti (impatto Gennaio-Dicembre 2021 0,6 milioni).

Tabella 12 ter - Spesa farmaceutica per acquisti diretti individuata tramite il flusso della tracciabilità^m del farmaco nel periodo Gennaio-Dicembre 2021 e verifica delle risorse disponibili per acquisti diretti (7,65% + 0,20%), per regione in ordine decrescente di incidenza sul FSN

Regione	A	B	C	D	E	F	G=C-D-E-F	H=G-B	I=H/A%	L	M	N	O=M-N	P=O-L	Q=P/A%	R=H+P	Q=P/A%
	FSN* Gen-Dic	Tetto 7,65%	Spesa tracciabilità esclusi Gas Medicinali	Payback ^y	Stima spesa per Farmaci innovativi Non Oncologici z (\$) al netto dei PB coperta dal fondo ^z	Stima spesa per Farmaci innovativi Oncologici z (\$) al netto dei PB coperta dal fondo ^z	Spesa Acquisti diretti esclusi Gas Medicinali	Scostamento assoluto (\$) rispetto al tetto del 7,65%	Inc. % scost.	Tetto 0,20%	Spesa tracciabilità Gas Medicinali	Payback Gas Medicinali	Spesa Acquisti diretti Gas Medicinali	Scostamento assoluto (\$) rispetto al tetto dello 0,20%	Inc. % scost.	Somma Scostamenti Positivi	Inc. % somma scost. positivi
SARDEGNA [#]	3.230.220.020	247.111.832	375.618.716	9.346.818	0	0	366.271.897	119.160.066	3,69%	6.460.440	9.530.748	0	9.530.748	3.070.308	0,10%	122.230.374	3,78%
UMBRIA	1.809.670.699	138.439.808	222.171.098	6.178.206	2.487.418	9.320.049	204.185.426	65.745.617	3,63%	3.619.341	1.978.913	0	1.978.913	-1.640.429	-0,09%	65.745.617	3,63%
ABRUZZO	2.630.295.825	201.217.631	302.459.577	9.117.756	4.077.147	8.386.408	280.878.267	79.660.636	3,03%	5.260.592	6.489.421	0	6.489.421	1.228.830	0,05%	80.889.466	3,08%
FRIULI V.G. [#]	2.445.708.978	187.096.737	269.821.686	8.453.668	0	0	261.368.018	74.271.281	3,04%	4.891.418	2.982.056	0	2.982.056	-1.909.362	-0,08%	74.271.281	3,04%
PUGLIA	7.937.147.831	607.191.809	910.803.217	36.993.685	13.555.356	28.252.793	832.001.382	224.809.573	2,83%	15.874.296	22.146.917	0	22.146.917	6.272.621	0,08%	231.082.194	2,91%
MARCHE	3.103.547.014	237.421.347	354.928.110	10.588.273	6.252.630	12.918.063	325.169.145	87.747.798	2,83%	6.207.094	5.454.925	0	5.454.925	-752.169	-0,02%	87.747.798	2,83%
CAMPANIA	11.308.423.371	865.094.388	1.280.928.116	51.149.595	26.202.845	39.159.670	1.164.416.007	299.321.619	2,65%	22.616.847	23.736.700	0	23.736.700	1.119.853	0,01%	300.441.471	2,66%
CALABRIA	3.874.912.314	296.430.792	419.586.604	12.459.445	6.566.326	10.209.557	390.351.275	93.920.483	2,42%	7.749.825	12.478.648	0	12.478.648	4.728.824	0,12%	98.649.307	2,55%
E.ROMAGNA	9.119.797.094	697.664.478	1.021.971.938	31.297.394	15.423.991	45.995.310	929.255.243	231.590.765	2,54%	18.239.594	16.935.503	0	16.935.503	-1.304.092	-0,01%	231.590.765	2,54%
TOSCANA	7.632.157.970	583.860.085	838.664.954	29.744.996	15.677.665	33.307.274	759.935.019	176.074.934	2,31%	15.264.316	9.015.040	0	9.015.040	-6.249.276	-0,08%	176.074.934	2,31%
LIGURIA	3.314.468.119	253.556.811	358.030.208	9.712.718	5.356.792	15.895.814	327.064.884	73.508.073	2,22%	6.628.936	3.715.991	0	3.715.991	-2.912.945	-0,09%	73.508.073	2,22%
MOLISE	623.176.484	47.673.001	64.762.164	1.889.651	1.044.787	1.451.090	60.376.637	12.703.636	2,04%	1.246.353	2.213.384	0	2.213.384	967.031	0,16%	13.670.667	2,19%
BASILICATA	1.139.392.863	87.163.554	121.172.722	5.842.816	1.828.764	2.849.613	110.651.529	23.487.975	2,06%	2.278.786	3.191.520	0	3.191.520	912.734	0,08%	24.400.709	2,14%
LAZIO	11.603.740.350	887.686.137	1.195.054.754	37.714.525	20.027.890	48.378.667	1.088.933.672	201.247.535	1,73%	23.207.481	20.940.791	0	20.940.791	-2.266.690	-0,02%	201.247.535	1,73%
SICILIA [#]	9.690.399.946	741.315.596	940.464.123	32.881.648	9.696.755	14.625.310	883.260.409	141.944.813	1,46%	19.380.800	37.217.567	0	37.217.567	17.836.767	0,18%	159.781.581	1,65%
PIEMONTE	8.906.750.326	681.366.400	886.209.226	25.809.356	12.457.398	33.438.540	814.503.933	133.137.533	1,49%	17.813.501	21.084.847	0	21.084.847	3.271.347	0,04%	136.408.879	1,53%
P.A. BOLZANO [#]	1.038.119.154	79.416.115	97.193.015	3.651.375	0	0	93.541.640	14.125.525	1,36%	2.076.238	1.025.625	0	1.025.625	-1.050.613	-0,10%	14.125.525	1,36%
VENETO	9.938.850.750	760.322.082	954.182.920	27.020.674	14.793.243	44.302.172	868.066.831	107.744.749	1,08%	19.877.702	9.138.416	0	9.138.416	-10.739.286	-0,11%	107.744.749	1,08%
P.A. TRENTO [#]	1.077.134.087	82.400.758	92.738.904	2.866.303	0	0	89.872.602	7.471.844	0,69%	2.154.268	551.702	0	551.702	-1.602.566	-0,15%	7.471.844	0,69%
V.D'AOSTA [#]	252.676.940	19.329.786	19.463.895	808.285	0	0	18.655.610	-674.176	-0,27%	505.354	734.700	0	734.700	229.346	0,09%	229.346	0,09%
LOMBARDIA	20.247.854.004	1.548.960.831	1.720.886.320	62.307.437	36.983.570	102.690.332	1.518.904.982	-30.055.850	-0,15%	40.495.708	33.406.104	0	33.406.104	-7.089.604	-0,04%	0	0,00%
ITALIA	120.924.444.139	9.250.719.977	12.447.112.269	415.834.623	213.674.710	499.601.859	11.318.001.078	2.067.281.101	1,71%	241.848.888	243.969.518	0	243.969.518	2.120.630	0,00%	2.069.401.731	1,71%

In rosso le Regioni che non rispettano il tetto di spesa.

(*) Fsn 2021 definitivo comunicato dal Ministero della Salute il 20/04/2022

^m la spesa non comprende i vaccini ed è calcolata sulla base del dato di Tracciabilità trasmesso dalle Aziende Farmaceutiche in ottemperanza del DM 15 luglio 2004 del Ministero della Salute.

^y Payback a carico delle aziende farmaceutiche; il valore comprende tutti i payback, anche quelli relativi ai farmaci innovativi (Non Oncologici e Oncologici).

^z

Per i Fondi per farmaci innovativi Oncologici e Non Oncologici è stata considerata la ripartizione definitiva 2021 comunicata il 15 marzo 2021 dal Mds..

[#] Le regioni Friuli Venezia Giulia, Valle d'Aosta e Sardegna e le provincie autonome di Bolzano e Trento non aderiscono ai fondi per farmaci innovativi, Oncologici e Non Oncologici, la Sicilia solo in parte (50%). Decreto Ministero della Salute 16/02/2018

(§) Il valore totale Italia nelle colonne E ed F non corrisponde alla somma dei valori regionali perché tiene conto di effetti di compensazione dei valori regionali rispetto al fondo. Di conseguenza ciò si verifica anche nelle colonne G e H che da queste derivano.

Tabella 13 Spesa farmaceutica convenzionata e per acquisti diretti nel periodo Gennaio-Dicembre 2021 e verifica del rispetto delle risorse complessive del 14,85%, per regione in ordine decrescente di incidenza sul FSN

	A	B	C	D	E=C+D	F=E-B	G=E/A%	H=F/A%
Regione	FSN *	Soglia 14,85%	Spesa	Spesa	Spesa	Scostamento	Inc.%	Inc.% Scostamento
	Gen-Dic		Convenzionata f	per Acquisti diretti w (°°)	complessiva (°°)	assoluto (°°)		
SARDEGNA#	3.230.220.020	479.687.673	227.303.925	375.802.646	603.106.570	123.418.897	18,67	3,82
ABRUZZO	2.630.295.825	390.598.930	190.758.854	287.367.688	478.126.542	87.527.612	18,18	3,33
PUGLIA	7.937.147.831	1.178.666.453	580.543.762	854.148.299	1.434.692.061	256.025.608	18,08	3,23
UMBRIA	1.809.670.699	268.736.099	119.285.510	206.164.339	325.449.848	56.713.749	17,98	3,13
CAMPANIA	11.308.423.371	1.679.300.871	842.456.789	1.188.152.706	2.030.609.495	351.308.625	17,96	3,11
CALABRIA	3.874.912.314	575.424.479	279.387.841	402.829.924	682.217.765	106.793.286	17,61	2,76
BASILICATA	1.139.392.863	169.199.840	82.907.253	113.843.049	196.750.302	27.550.461	17,27	2,42
FRIULI V. G.#	2.445.708.978	363.187.783	151.117.330	264.350.074	415.467.404	52.279.620	16,99	2,14
MARCHE	3.103.547.014	460.876.732	196.360.018	330.624.070	526.984.088	66.107.356	16,98	2,13
LAZIO	11.603.740.350	1.723.155.442	807.101.673	1.109.874.463	1.916.976.136	193.820.694	16,52	1,67
MOLISE	623.176.484	92.541.708	39.974.642	62.590.021	102.564.663	10.022.955	16,46	1,61
SICILIA #	9.690.399.946	1.439.024.392	656.905.821	920.477.976	1.577.383.798	138.359.406	16,28	1,43
LIGURIA	3.314.468.119	492.198.516	197.609.736	330.780.875	528.390.611	36.192.095	15,94	1,09
TOSCANA	7.632.157.970	1.133.375.459	430.393.700	768.950.059	1.199.343.758	65.968.300	15,71	0,86
E.ROMAGNA	9.119.797.094	1.354.289.868	468.818.493	946.190.745	1.415.009.238	60.719.370	15,52	0,67
PIEMONTE	8.906.750.326	1.322.652.424	511.241.122	835.588.780	1.346.829.902	24.177.479	15,12	0,27
LOMBARDIA	20.247.854.004	3.006.806.320	1.471.831.142	1.552.311.086	3.024.142.228	17.335.908	14,94	0,09
VENETO	9.938.850.750	1.475.919.336	529.149.019	877.205.247	1.406.354.266	-69.565.070	14,15	-0,70
P.A. TRENTO#	1.077.134.087	159.954.412	60.766.266	90.424.304	151.190.570	-8.763.842	14,04	-0,81
P.A. BOLZANO #	1.038.119.154	154.160.694	46.036.311	94.567.265	140.603.576	-13.557.119	13,54	-1,31
V. D'AOSTA#	252.676.940	37.522.526	13.781.834	19.390.310	33.172.144	-4.350.381	13,13	-1,72
ITALIA	120.924.444.139	17.957.279.955	7.903.731.039	11.561.970.596	19.465.701.635	1.508.421.680	16,10	1,25

In rosso le Regioni che non rispettano il tetto di spesa.

(*) Fsn 2021 definitivo comunicato dal Ministero della Salute il 20/04/2022

^f Spesa convenzionata definita ai sensi dell'art. 15, comma 3, del Decreto Legge 6 Agosto 2012, n. 95, convertito, con modificazioni, dalla Legge 7 agosto 2012, n. 135, al netto dei payback a carico delle aziende farmaceutiche, vedi nota in fondo a tabella 6.

^w Spesa farmaceutica per acquisti diretti definita ai sensi dell'art. 15, comma 8, lettera d) del D.L. 6 agosto 2012, n.95, convertito, con modificazioni dalla L. 7 agosto 2012, n.135, come modificata dall'art.49, comma 2-bis, lettera a), del D.L. 21 giugno 2013, n.69, convertito in L. 9 agosto 2013, n. 98, successivamente modificato dalla L. 232/16, successivamente modificata dalla L. 145/18 al netto dei pay-back a carico delle aziende farmaceutiche.

[#] Le regioni Friuli Venezia Giulia, Valle d'Aosta e Sardegna e le provincie autonome di Bolzano e Trento non aderiscono ai fondi per farmaci innovativi Oncologici e Non Oncologici, la Sicilia solo in parte (50%). Decreto Ministero della Salute 16/02/2018

(^o) I dati sono al netto del fondo dei farmaci innovativi Oncologici e non, per i Fondi per farmaci innovativi Oncologici e Non Oncologici è stata considerata la ripartizione regionale 2021 comunicata il 15 marzo 2021 dal MdS..

Tabella 14 Spesa per medicinali registrata nel conto economico (CE) regionale al termine del 4° trimestre 2021 e confronto con la spesa per l'acquisto di medicinali da parte delle strutture sanitarie pubbliche (rilevata dalla tracciabilità del farmaco ai sensi del DM 15-7-2004) nel periodo Gennaio-Dicembre 2021, e con la spesa rilevata attraverso i flussi informativi NSIS alimentati dalle Regioni nel medesimo periodo.

Regione	Spesa da modello CE*	Spesa tracciabilità**	Spesa da flussi regionali***	Inc% tracciabilità**	Inc% flussi regionali***
PIEMONTE	971.303.489,8	965.576.547,0	952.953.514	99,4	98,1
V. D'AOSTA	21.621.385,0	22.085.978,9	22.471.086	102,2	103,9
LOMBARDIA	1.829.742.603,0	1.866.460.166,5	1.881.973.025	102,0	102,9
P.A. BOLZANO	107.456.496,8	105.333.958,8	112.195.124	98,0	104,4
P.A. TRENTO	100.265.000,0	99.426.707,1	98.535.181	99,2	98,3
VENETO	1.036.715.505,1	1.039.787.343,0	1.103.575.858	100,3	106,5
FRIULI V.G.	293.649.863,2	288.666.434,4	308.441.078	98,3	105,0
LIGURIA	375.844.833,0	386.831.346,5	396.542.088	102,9	105,5
E.ROMAGNA	1.052.506.378,8	1.120.076.671,7	1.182.869.873	106,4	112,4
TOSCANA	909.149.801,0	903.834.964,1	909.068.795	99,4	100,0
UMBRIA	251.061.117,1	237.150.586,6	253.959.843	94,5	101,2
MARCHE	387.488.627,3	389.886.443,7	397.228.145	100,6	102,5
LAZIO	1.270.868.983,6	1.282.681.570,1	1.329.983.549	100,9	104,7
ABRUZZO	330.406.511,5	329.951.547,7	340.666.688	99,9	103,1
MOLISE	70.113.800,2	69.310.709,6	78.407.759	98,9	111,8
CAMPANIA	1.352.513.441,2	1.357.123.813,4	1.383.827.379	100,3	102,3
PUGLIA	989.628.926,0	988.891.181,9	1.015.146.493	99,9	102,6
BASILICATA	129.577.031,0	134.413.408,9	132.753.207	103,7	102,5
CALABRIA	467.491.290,5	456.017.176,1	63.467.651	97,6	13,6
SICILIA	1.054.537.123,9	1.030.574.416,1	1.030.168.782	97,7	97,7
SARDEGNA	407.026.786,2	405.076.829,3	336.279.211	99,5	82,6
ITALIA	13.408.968.994,4	13.479.157.801,4	13.330.514.330	100,5	99,4

* spesa conto economico associata al codice BA0040, relativa a Medicinali con AIC, ad eccezione di vaccini, emoderivati di produzione regionale, ossigeno e altri gas medicali, e BA0051 relativa a Ossigeno e altri gas medicali, al termine del 4° trimestre del 2021.

** spesa farmaceutica rilevata attraverso il flusso informativo NSIS alimentato dalle Ditte farmaceutiche (DM 15 luglio 2004) al netto dei vaccini.

*** spesa farmaceutica erogata ai pazienti e rilevata attraverso il flusso informativo NSIS alimentato dalle regioni relativamente ai consumi ospedalieri (DM 4 febbraio 2009) + i consumi in distribuzione diretta e per conto (DM 31 luglio 2007) al netto dei vaccini.

Per quanto riguarda il flusso della distribuzione Diretta, per la regione Calabria i dati sono incompleti;

Grafico 3 – Scostamento dal tetto della Spesa convenzionata e dal tetto della Spesa per Acquisti diretti – Valori regionali e nazionale



Grafico 4 – Scostamento dal tetto della Spesa per Acquisti diretti al netto dei Gas Medicinali e dal tetto della Spesa per Acquisti diretti per Gas Medicinali– Valori regionali e nazionale

