



22.03.2023

## **Monitoraggio della Spesa Farmaceutica Nazionale e Regionale Gennaio-Novembre 2022**

Adempimento AIFA ai sensi della Legge 222/2007 e della Legge 135/2012, successivamente modificata dalla L. 232/2016 e dalla L. 145/2018 condotto sulla base dei dati di spesa convenzionata e delle DCR acquisite dalle Regioni, nonché dei dati acquisiti dall'NSIS del Ministero della Salute, relativi alla tracciabilità del farmaco (DM 15 luglio 2004).

## Premessa

Richiamato l'art.5, comma 2, lettera d, del D.L. 1° ottobre 2007, n. 159, convertito, con modificazioni dalla L.222/2007 che ha così disposto:

- AIFA effettua il monitoraggio mensile dei dati di spesa farmaceutica e comunica le relative risultanze al Ministero della salute ed al Ministero dell'economia e delle finanze con la medesima cadenza.
- AIFA verifica al 31 maggio, al 30 ottobre e al 31 dicembre di ogni anno l'eventuale superamento a livello nazionale dei tetti di spesa,

l'“Ufficio Monitoraggio della spesa farmaceutica e rapporti con le Regioni” dell'AIFA ha predisposto il documento relativo al monitoraggio mensile della spesa farmaceutica nazionale e regionale, e la verifica del rispetto dei tetti programmati della spesa farmaceutica convenzionata e per acquisti diretti, per il periodo Gennaio-Novembre 2022 (DCR aggiornate al 21 febbraio 2023, dati aggiornati dall'NSIS al 9 febbraio 2023).

Il documento è articolato in 7 sezioni:

1. Verifica del Tetto della Spesa farmaceutica convenzionata (7,00% del fabbisogno sanitario nazionale) calcolata su FSN 2022 provvisorio (importo pari a 124.902.046.222. Il dato è aggiornato al 24 ottobre 2022 come comunicato dal Mds).
2. Verifica del Tetto della Spesa farmaceutica per acquisti diretti al netto dei gas medicinali (7,65% del fabbisogno sanitario nazionale) calcolata su FSN 2022 provvisorio.
3. Spesa per farmaci Innovativi Oncologici e Non Oncologici e verifica dell'eventuale eccedenza di spesa rispetto al fondo innovativi previsto dal Decreto Legge 25 maggio 2021 n 73.
4. Verifica del Tetto della Spesa farmaceutica per acquisti diretti relativi ai gas medicinali (0,20% del fabbisogno sanitario nazionale) calcolata su FSN 2022 provvisorio.
5. Spesa farmaceutica complessiva Gennaio-Novembre 2022 e verifica del rispetto delle risorse complessive.
6. Fonte dei dati.
7. Appendice.

## Tetti e fondo per farmaci innovativi

La legge di bilancio 2021 (art. 1, commi 475-477, legge n. 178 del 2020) ha rimodulato, a decorrere dal 2021, i valori percentuali dei tetti della spesa, mantenendo invariate le risorse complessive pari al 14,85% del FSN.

In particolare la legge di Bilancio 2021 ha così disposto:

- A decorrere dall'anno 2021, fermo restando il valore complessivo del 14,85 per cento, il **limite della spesa farmaceutica convenzionata di cui all'articolo 1, comma 399, della legge 11 dicembre 2016, n. 232, e' rideterminato nella misura del 7 per cento.**
- Conseguentemente, a partire dal medesimo anno, il **tetto di spesa della spesa farmaceutica per acquisti diretti di cui all'articolo 1, comma 398, della citata legge n. 232 del 2016 e' rideterminato nella misura del 7,85 per cento, fermo restando il valore percentuale del tetto per acquisti diretti di gas medicinali di cui all'articolo 1, comma 575, della legge 30 dicembre 2018, n. 145.**

Inoltre la Legge di Bilancio 2017 ha istituito:

- a decorrere dal 1° gennaio 2017, nello stato di previsione del Ministero della Salute **un Fondo per il concorso al rimborso alle regioni per l'acquisto dei medicinali innovativi non oncologici**, con una dotazione di 500 milioni di euro annui (comma 400);
- a decorrere dal 1° gennaio 2017, nello stato di previsione del Ministero della Salute **un Fondo per il concorso al rimborso alle regioni per l'acquisto dei medicinali oncologici innovativi**, con una dotazione di 500 milioni di euro annui, mediante utilizzo delle risorse del comma 393 (comma 401).

Successivamente a decorrere dal 1° gennaio 2022 con il Decreto Legge 25 maggio 2021 n 73 il comma 400 e' stato abrogato e il comma 401 viene sostituito, per istituire nello stato di previsione del Ministero dell'economia e delle finanze un Fondo, con una dotazione di 1.000 milioni di euro annui, per il concorso al rimborso alle regioni delle spese sostenute per l'acquisto dei farmaci innovativi. Resta ferma la competenza del Ministero della salute a disciplinare le modalità operative di erogazione delle risorse stanziare, sulla base dei criteri stabiliti con il decreto adottato ai sensi del comma 405.

Successivamente è stato stabilito, un incrementato del Fondo dei Farmaci innovativi di 100 milioni di euro per l'anno 2022, di 200 milioni di euro per l'anno 2023 e di 300 milioni di euro a decorrere dall'anno 2024

## 1. Verifica del Tetto della spesa farmaceutica convenzionata (7,00% del fabbisogno sanitario nazionale)

La spesa farmaceutica convenzionata netta a carico del SSN nel periodo Gennaio-Novembre 2022 calcolata al netto degli sconti, della compartecipazione totale (ticket regionali e compartecipazione al prezzo di riferimento) e del payback 1,83% versato alle Regioni dalle aziende farmaceutiche, si è attestata a 6.998,9 mln di € (**tabella 1 e colonna K della tabella 6**), evidenziando un aumento rispetto a quella dell'anno precedente (+79,4 mln di €), riportandosi ai valori del 2020. I consumi, espressi in numero di ricette (514,1 milioni di ricette), mostrano un lieve aumento (+2,0 %) rispetto al 2021; anche l'incidenza del ticket totale mostra lieve un aumento (+1,5%). Per quanto concerne le dosi giornaliere dispensate, rimangono stabili rispetto allo stesso periodo del 2021 (+0,3%, pari a 54,9 milioni) (**tabella 5**).

Al fine di una corretta lettura dei dati si precisa quanto segue:

- la spesa farmaceutica convenzionata che le Regioni pagano con DCR alle farmacie, ossia quella al netto degli sconti versati dalle farmacie e di tutti i tipi di compartecipazione è stata pari a 7.147,9 milioni di Euro (**colonna I tabella 6**);
- la spesa farmaceutica convenzionata che le Regioni di fatto sostengono, cioè quella al netto degli sconti versati dalle farmacie, di tutti i tipi di compartecipazione e anche del pay-back 1,83% versato alle regioni dalle ditte, è stata pari a 6.998,9 milioni di Euro (**colonna K tabella 6**);
- la spesa farmaceutica convenzionata, **che concorre al tetto di cui alla legge 232/2016, articolo 1 comma 399**, cioè quella al netto degli sconti versati dalle farmacie, del payback 1,83% versato alle regioni dalle ditte (importo pari a 149,0 milioni di euro – **colonna D tabella 7 bis**) e anche dei diversi payback versati sempre alle Regioni (importo pari a 74,0 milioni di euro – **colonna F tabella 7 bis**) ma al lordo dei ticket regionali, è stata pari a 7.304,3 milioni di Euro (**colonna G tabella 7 bis**).

La **tabella 2** mostra l'andamento mensile, a livello nazionale, registrato nel periodo Gennaio-Novembre del 2022, rispetto agli stessi mesi dell'anno precedente, della spesa farmaceutica lorda, della spesa farmaceutica netta e del numero di ricette.

Le **tabelle 3-4-5** indicano, per ciascuna Regione, rispettivamente l'andamento della spesa farmaceutica convenzionata netta, della spesa per compartecipazioni a carico del cittadino, della spesa a carico del cittadino sulla quota data dalla differenza tra prezzo al pubblico e prezzo di riferimento dei medicinali a brevetto scaduto e dei consumi nel periodo Gennaio-Novembre 2022 rispetto allo stesso periodo del 2021 (numero di ricette e DDD). Il **Grafico 1** riporta l'andamento mensile della Spesa Netta regionale e nazionale, in termini di confronto tra numeri indice (Base Gennaio 2021=100).

Nella lettura dei dati relativi al ticket fisso della spesa farmaceutica convenzionata (**tab. 4**), i dati della Basilicata mostrano una diminuzione piuttosto evidente rispetto allo scorso anno (-39,3%). In questa Regione gli effetti sono da imputare alle delibere sul ticket, in quanto con DGR 496/2020 è stata eliminata la quota fissa su ricetta farmaceutica dalla data di pubblicazione sul BURB n.70 del 27.07.2020 al 31.08.2020.

La **tabella 4 bis** indica, per ciascuna Regione, un insieme di indicatori di spesa e consumo pro-capite e il costo medio per ricetta della farmaceutica convenzionata, considerando la popolazione pesata per l'anno 2022.

Nella **tabella 6** è indicata la composizione della spesa farmaceutica convenzionata come derivante dalle Distinte Contabili Riepilogative (DCR).

Per la verifica del tetto della spesa convenzionata, come disposto dalla Legge di stabilità 2017, la **tabella 7** riporta il valore della spesa farmaceutica convenzionata al netto dei payback vigenti rispetto al tetto del 7,00% (8.014,5 mln di € calcolato sul FSN 2022 provvisorio), pari a 7.304,3 milioni di euro che incide sul FSN per il 6,38 % generando un avanzo di 710,2 milioni di euro.

La **tabella 7 bis** mostra i dati relativi alla spesa farmaceutica convenzionata - nelle diverse aggregazioni delle sue componenti - durante il periodo Gennaio-Novembre 2022, con l'indicazione dello scostamento assoluto rispetto al tetto del 7,00% e l'incidenza percentuale rispetto alla spesa programmata (FSR) di ogni singola Regione. Il **Grafico 2** riporta il confronto tra le incidenze osservate nel periodo Gennaio-Novembre 2022 e quelle registrate nello stesso periodo dell'anno precedente.

## 2. Verifica del Tetto della spesa farmaceutica per acquisti diretti al netto dei gas medicinali (7,65% del fabbisogno sanitario nazionale)

La **tabella 8** mostra, per ciascuna Regione, la composizione della spesa farmaceutica per acquisti diretti al netto dei gas medicinali, distinguendo tra spesa per l'erogazione di farmaci di fascia A, di fascia H e di fascia C.

La **tabella 8 bis**, invece, riporta la spesa farmaceutica, al netto dei gas medicinali, come derivante dal dato della tracciabilità del farmaco (ossia la spesa non convenzionata), facendo non solo la distinzione per classi (A, H e C) ma anche per farmaci innovativi non oncologici, innovativi oncologici e non innovativi. Nella tabella è riportata la stima della spesa per le sole indicazioni innovative che è stata calcolata considerando le quote del 2022 calcolate sul periodo Gennaio-Giugno 2022 e assumendo per tutti i nuovi farmaci innovativi a partire da Luglio 2022 una quota pari al 100%.

Nella **tabella 8 ter**, viene riportato il valore della spesa per acquisti diretti al netto dei gas medicinali (11.190,4 mln di €), lo scostamento assoluto (+2.431,6 mln di €) rispetto al tetto del 7,65% (calcolato sul FSN provvisorio 2022 e pari a 8.758,8 mln di €), della spesa per acquisti diretti al netto dei gas medicinali e l'incidenza percentuale della spesa rispetto alla spesa programmata (FSR) di ogni singola Regione.

## 3. Spesa per farmaci Innovativi.

La **tabella 10**, fornisce il monitoraggio della spesa Gennaio-Novembre 2022 per medicinali Non Oncologici inseriti nel fondo per i medicinali innovativi, previsto dal Decreto Legge 25 maggio 2021 n. 73 relativo ai rimborsi alle Regioni per l'acquisto dei farmaci innovativi, e relativo Payback.

La **tabella 10 bis** fornisce il monitoraggio della spesa Gennaio-Novembre 2022 per medicinali innovativi oncologici, previsto dal Decreto Legge 25 maggio 2021 n. 73 relativo ai rimborsi alle Regioni per l'acquisto dei farmaci innovativi, e relativo Payback.

Le tabelle riportano la spesa complessiva dei farmaci con almeno una indicazione innovativa oltre alla stima della spesa per le sole indicazioni innovative che è stata calcolata considerando le quote del 2022 calcolate sul periodo Gennaio-Giugno 2022 e assumendo per tutti i nuovi farmaci innovativi a partire da Luglio 2022 una quota pari al 100%.

Si fa presente che:

- per medicinali innovativi non oncologici la spesa stimata per le sole indicazioni innovative per il periodo Gennaio-Novembre 2022 al netto dei Payback è pari a 323,7 milioni di Euro (**Tabella 10, colonna I**);
- per medicinali innovativi oncologici la spesa stimata per le sole indicazioni innovative per il periodo Gennaio-Novembre 2022 al netto dei Payback è pari a 477,5 milioni di Euro (**Tabella 10 bis, colonna I**).

#### **4. Verifica del Tetto della spesa farmaceutica per acquisti diretti relativi ai gas medicinali (0,20% del fabbisogno sanitario nazionale)**

La **tabella 11** mostra, per ciascuna Regione, la composizione della spesa farmaceutica per acquisti diretti, distinguendo tra spesa per l'erogazione di farmaci di fascia A, di fascia H e di fascia C, prendendo in considerazione solo i dati relativi ai gas medicinali.

Nella **tabella 11 bis** viene riportato l'avanzo assoluto rispetto al tetto dello 0,20% (calcolato sul FSN provvisorio 2022) della spesa per acquisti diretti per gas medicinali (10,3 mln di €).

## 5. Spesa farmaceutica complessiva Gennaio-Novembre 2022 e verifica del rispetto delle risorse complessive

La **tabella 12** fornisce il dettaglio, a livello regionale, della spesa farmaceutica finanziata per gas medicinali e della spesa al netto dei gas medicinali, dei farmaci innovativi e relativi payback; riporta inoltre il valore regionale degli acquisti diretti per gas medicinali, per i farmaci innovativi, e per questi ultimi il dettaglio del totale della spesa per acquisti diretti al netto del relativo fondo (considerando la ripartizione regionale definita a partire dalla distribuzione definitiva del fondo per il 2022).

La **tabella 12 bis** riporta i dati relativi alla spesa farmaceutica per acquisti diretti del periodo Gennaio-Novembre 2022; viene inoltre riportato lo scostamento assoluto a livello nazionale rispetto ai tetti del 7,65% e dello 0,20%, e l'incidenza percentuale sul FSN 2022 provvisorio.

Il monitoraggio della spesa farmaceutica per acquisti diretti e la verifica del rispetto dei tetti del 7,65% e dello 0,20% del FSN sono stati condotti sulla base dei dati trasmessi dalle aziende farmaceutiche a NSIS ai sensi del DM 15 agosto 2004 (tracciabilità del farmaco).

La verifica del tetto programmato della spesa farmaceutica per acquisti diretti del 7,65% al netto dei payback vigenti e del fondo per i farmaci innovativi (non oncologici e oncologici) evidenzia un'incidenza del 9,77 %, pari ad un disavanzo rispetto alla spesa programmata di +2.431,6 mln €, tutti relativi alla spesa per farmaci non innovativi, al netto dei gas medicinali e tutta la spesa per farmaci innovativi, stimata considerando le sole indicazioni innovative, risulta coperta dal rispettivo fondo.

Per quanto riguarda la spesa per gas medicinali, la verifica del tetto programmato della spesa farmaceutica per acquisti diretti dello 0,20% evidenzia un avanzo rispetto alla spesa programmata di 10,3 mln €.

**Nella tabella 12ter** è riportata la sintesi della spesa per acquisti diretti complessivi, il confronto con i due tetti e lo scostamento (+2.431,6 mln €), ottenuto come somma degli scostamenti positivi rispetto ai due distinti tetti programmati, che viene disaggregato per singola Regione, in ordine decrescente di incidenza sul FSR.



Nella **tabella 13** viene riportata la spesa farmaceutica complessiva (convenzionata + acquisti diretti) per ogni Regione, ai sensi della L222/2007 e successive modificazioni e della L.135/2012.

A livello nazionale la spesa complessiva del periodo Gennaio-Novembre 2022 si è attestata a 18.713,4 mln di €, evidenziando uno scostamento assoluto rispetto alle risorse complessive del 14,85% (17.002,3 mln di €) pari a +1.711,1 mln di €, corrispondente ad un'incidenza percentuale sul FSN provvisorio 2022 del 16,34%. Lo scostamento della spesa farmaceutica rispetto alle risorse complessive del 14,85% (7,00% per la spesa convenzionata, 0,20% per gas medicinali e 7,65% per la spesa per acquisti diretti) viene riportato per singola Regione, in ordine decrescente di incidenza percentuale sul FSR.

Il **grafico 3** mette a confronto i valori regionali e Nazionale dello scostamento, in termini di punti percentuali, rispetto al tetto della spesa Convenzionata del 7,00% (sull'asse delle X) e dalla somma dei tetti di spesa per Acquisti diretti pari a 7,65% (sull'asse delle Y). Sul primo quadrante sono rappresentate le regioni che fanno registrare lo sfondamento rispetto ad entrambi i tetti; nel secondo le regioni che superano il tetto degli Acquisti diretti ma rispettano quello della spesa Convenzionata, il terzo quadrante dovrebbe rappresentare le regioni che rispettano entrambi i tetti, il quarto le regioni che rispettano il tetto degli Acquisti diretti ma superano quello della Convenzionata.

Analogamente il **grafico 4** mette a confronto i valori regionali e Nazionale dello scostamento, in termini di punti percentuali, rispetto al tetto della spesa per Acquisti diretti al netto dei gas medicinali del 7,65% (sull'asse delle X) e dal tetto di spesa dello 0,20% per la spesa per Acquisti diretti per gas medicinali (sull'asse delle Y) Sul primo quadrante sono rappresentate le regioni che fanno registrare lo sfondamento rispetto ad entrambi i tetti; nel secondo le regioni che superano il tetto degli Acquisti diretti per gas medicinali ma rispettano quello della spesa per Acquisti diretti al netto dei gas medicinali, il terzo quadrante dovrebbe rappresentare le regioni che rispettano entrambi i tetti, il quarto le regioni che rispettano il tetto degli Acquisti diretti per Gas Medicinali ma superano quello per Acquisti diretti al netto dei gas medicinali.

## **6. Fonte dei dati**

### **6.1 Convenzionata**

I dati utilizzati per l'elaborazione della spesa farmaceutica convenzionata provengono dal flusso informativo delle prestazioni farmaceutiche erogate attraverso le farmacie, pubbliche e private, convenzionate con il SSN, istituito ai sensi della L.448/1998, successivamente modificato ai sensi del DM 245/2004 e dalle DCR (Distinte Contabili Riepilogative) che AIFA riceve mensilmente dalle Regioni.

I dati delle DCR sono relativi alla spesa farmaceutica convenzionata netta, lorda, alle ricette, alle compartecipazioni a carico del cittadino, al ticket, se presente, regolamentato autonomamente da ogni singola Regione e alla scontistica a carico dei farmacisti. Per quanto riguarda quest'ultima voce si è tenuto conto a partire dal 31 maggio 2010 anche degli importi corrisposti dalle Aziende Farmaceutiche ai sensi dell'art.11, comma 6 del D.L.78 del 31 maggio 2010, convertito con modificazioni in L.122 del 30 luglio 2010, successivamente modificato dall'articolo 2, comma 12-septis del D.L. 29 dicembre 2010, n.225, convertito, con modificazioni, dalla Legge 26 Febbraio 2011, n.10, nonché dell'ulteriore aggravio disposto a carico dell'intera filiera distributiva derivante dall'applicazione dell'art.15 comma 2 del D.L. 6 agosto 2012, n.95, convertito con modificazioni dalla Legge n.135 del 7 agosto 2012. Quest'ultimo aggravio a carico delle aziende farmaceutiche, a partire dal 1° gennaio 2013, si è ridotto tornando pari all'1,83% della spesa farmaceutica convenzionata a prezzi al pubblico, al netto dell'IVA.

Nel flusso OsMed sono presenti le ricette raccolte dalla Federfarma (Federazione nazionale delle farmacie private convenzionate con il SSN) e da Assofarm (Associazione Farmacie Pubbliche) che ricevono i dati dalle proprie sedi provinciali e successivamente li aggregano a livello regionale.

### **6.2 Acquisti diretti**

Il Decreto del Ministro della Salute 15 luglio 2004 ha previsto l'istituzione, nell'ambito del Nuovo Sistema Informativo Sanitario, del flusso della "tracciabilità del farmaco", finalizzato a tracciare le movimentazioni di medicinali con AIC sul territorio nazionale e/o verso l'estero. Tale flusso è alimentato dalle aziende farmaceutiche e dalla distribuzione intermedia e rileva

le confezioni movimentate lungo la filiera distributiva, fino ai punti di erogazione finale: farmacie, ospedali, ambulatori, esercizi commerciali, ecc....

I dati analizzati si riferiscono all'acquisto di medicinali da parte delle strutture sanitarie pubbliche (assistenza farmaceutica non convenzionata). Pertanto, essi sono relativi alla fornitura di medicinali da parte delle aziende farmaceutiche alle strutture sanitarie pubbliche che, successivamente, vengono utilizzati all'interno delle strutture stesse o dispensati direttamente al paziente per una loro utilizzazione anche al di fuori delle strutture sanitarie (distribuzione diretta e per conto).

## 7. Appendice

### Lista farmaci innovativi (aggiornata per il periodo Gennaio-Novembre 2022)

Innovativi non oncologici	Data efficacia	Data scadenza	Innovativi oncologici	Data efficacia	Data scadenza
BRINEURA	13/05/2020	12/05/2023	BAVENCIO	19/03/2022	18/03/2025
BYLVAY*	28/08/2022	27/08/2025	BLINCYTO	22/09/2022	21/09/2025
DUPIXENT	10/12/2020	09/12/2023	DARZALEX	15/01/2021	14/01/2024
GILENYA	16/09/2020	15/09/2023	IMFINZI	07/09/2019	06/09/2022
GIVLAARI	20/01/2021	19/01/2024	KEYTRUDA#	11/12/2019	10/12/2022
IMCIVREE	28/08/2022	27/08/2025		17/12/2020	16/12/2023
KAFTRIO#	06/07/2021	05/07/2024		19/02/2022	18/02/2025
	29/09/2022	28/09/2025	KISQALI	22/05/2020	21/05/2023
KALYDECO#	06/07/2021	05/07/2024	KYMRIAH	13/08/2019	12/08/2022
	29/09/2022	28/09/2025	LUTATHERA	30/03/2019	29/03/2022
LIBMELDY*	08/04/2022	07/04/2025	LYNPARZA	18/03/2022	12/12/2023
LUXTURNA	10/01/2021	09/01/2024	MEKINIST	17/12/2019	16/12/2022
MAVIRET	16/07/2020	15/07/2023	OPDIVO#	18/12/2019	17/12/2022
ONPATTRO	31/01/2020	30/01/2023		17/09/2022	16/09/2025
OXLUMO	05/04/2022	04/04/2025	ROZLYTREK	08/09/2021	07/09/2024
SOLIRIS	09/09/2022	08/09/2025	TAFINLAR	17/12/2019	16/12/2022
VOXZOGO	13/09/2022	12/09/2025	TAGRISSO#	30/11/2019	29/11/2022
VYNDAQEL	20/10/2021	19/10/2024		10/09/2022	09/09/2025
ZOLGESMA	14/03/2021	13/03/2023	TECARTUS	12/03/2022	11/03/2025
			TECENTRIQ	01/06/2022	31/05/2025
			TRODELVY	10/08/2022	09/08/2025
			VERZENIOS	23/09/2020	12/12/2022
			VYXEOS	19/06/2019	18/06/2022
			VITRAVKI	08/09/2021	07/09/2024
			YERVOY	17/09/2022	16/09/2025
			YESCARTA	12/11/2019	11/11/2022

Vedi l'elenco farmaci innovativi aggiornata a Novembre 2022.

# Per i farmaci KAFTRIO, KALYDECO, KEYTRUDA, OPDIVO e TAGRISSO sono presenti più indicazioni terapeutiche innovative riconosciute come innovative per periodi diversi.

\* Per i farmaci LIBMELDY e IMCIVREE non risultano dati di spesa per il periodo gennaio – novembre 2022

**Tabella 1 Spesa farmaceutica convenzionata nel periodo Gennaio - Novembre 2022 rispetto allo stesso periodo del 2021**

	<b>Gennaio- Novembre 2021 (milioni)</b>	<b>Gennaio- Novembre 2022 (milioni)</b>	<b>Δ assoluta (milioni)</b>	<b>Δ %</b>
<b>Spesa lorda (€)</b>	<b>8.917,0</b>	<b>9.012,4</b>	<b>95,4</b>	<b>1,1</b>
<b>Spesa netta<sup>a</sup> (€)</b>	<b>6.919,5</b>	<b>6.998,9</b>	<b>79,4</b>	<b>1,1</b>
<b>Spesa Convenzionata<sup>b</sup> (€)</b>	<b>7.204,8</b>	<b>7.304,3</b>	<b>99,5</b>	<b>1,4</b>
<b>Ricette</b>	<b>503,9</b>	<b>514,1</b>	<b>10,3</b>	<b>2,0</b>
<b>Compartecipazione Totale<sup>c</sup> (€)</b>	<b>1.350,5</b>	<b>1.370,3</b>	<b>19,8</b>	<b>1,5</b>

<sup>a</sup> Spesa a carico del SSN per farmaci erogati attraverso le farmacie aperte al pubblico, al netto del pay-back dell'1,83% versato dalle aziende farmaceutiche alle regioni, ai sensi dell'art. 11 comma 6 del D.L. 78/2010 convertito con modificazioni nella legge n. 122 del 30 Settembre 2010 (impatto PayBack 1,83 Gennaio-Novembre 2022 pari a 149,0 milioni di euro). Il payback 1,83 è calcolato al netto del payback 5% (dato effettivo Gennaio-Novembre 2022: 31,3 milioni di euro).

<sup>b</sup> Spesa farmaceutica convenzionata= Spesa Lorda - Sconti - Compartecipazione del cittadino - pay-back 1,83 - Altri pay-back.

<sup>c</sup> Somma del ticket per ricetta e dell'eventuale quota di compartecipazione sul prezzo del farmaco a brevetto scaduto rispetto al prezzo di riferimento.

**Tabella 2 Riepilogo mensile delle variazioni percentuali della spesa farmaceutica convenzionata nel periodo Gennaio-Novembre 2022 rispetto all'anno precedente (2021).**

	<b>Spesa lorda</b>	<b>Spesa netta<sup>c</sup> (€)</b>	<b>Ricette</b>
<b>Gen-22</b>	<b>3,2</b>	<b>2,8</b>	<b>4,8</b>
<b>Feb-22</b>	<b>1,9</b>	<b>1,8</b>	<b>2,9</b>
<b>Mar-22</b>	<b>0,5</b>	<b>0,6</b>	<b>2,0</b>
<b>Apr-22</b>	<b>-0,3</b>	<b>-0,3</b>	<b>1,0</b>
<b>Mag-22</b>	<b>6,8</b>	<b>6,8</b>	<b>7,7</b>
<b>Giu-22</b>	<b>0,3</b>	<b>0,4</b>	<b>0,9</b>
<b>Lug-22</b>	<b>-3,3</b>	<b>-3,3</b>	<b>-2,4</b>
<b>Ago-22</b>	<b>3,4</b>	<b>3,7</b>	<b>4,1</b>
<b>Set-22</b>	<b>-0,1</b>	<b>0,1</b>	<b>0,1</b>
<b>Ott-22</b>	<b>-1,4</b>	<b>-1,3</b>	<b>-1,0</b>
<b>Nov-22</b>	<b>1,4</b>	<b>1,6</b>	<b>2,6</b>
<b>Dic-22</b>			
<b>Gen-Nov-22</b>	<b>1,1</b>	<b>1,1</b>	<b>2,0</b>

<sup>c</sup> Spesa netta al lordo del payback (1,83%) sulla spesa farmaceutica convenzionata di fascia A.

**Tabella 3 Riepilogo della spesa farmaceutica convenzionata netta<sup>a</sup> nel periodo Gennaio-Novembre 2022, nelle singole regioni, rispetto allo stesso periodo del 2021.**

Regione	A Spesa Netta Gen-Nov 21	B Spesa Netta Gen-Nov 22	C=B - A Var assoluta	D=100*C/A Var %
PIEMONTE	472.375.991	477.405.543	5.029.551	1,1
V. D'AOSTA	11.429.778	11.407.431	-22.347	-0,2
LOMBARDIA	1.246.857.464	1.302.796.123	55.938.660	4,5
P.A. BOLZANO	38.390.540	39.044.542	654.002	1,7
P.A. TRENTO	55.657.471	57.914.096	2.256.626	4,1
VENETO	436.813.273	440.272.088	3.458.815	0,8
FRIULI V.G.	139.138.667	139.877.588	738.922	0,5
LIGURIA	166.065.374	166.515.587	450.213	0,3
E. ROMAGNA	429.542.108	441.764.508	12.222.399	2,8
TOSCANA	396.211.487	403.587.798	7.376.311	1,9
UMBRIA	109.981.473	104.917.522	-5.063.950	-4,6
MARCHE	180.991.895	182.487.793	1.495.897	0,8
LAZIO	724.784.553	724.208.629	-575.924	-0,1
ABRUZZO	169.645.434	173.966.272	4.320.838	2,5
MOLISE	34.503.488	35.659.480	1.155.992	3,4
CAMPANIA	711.099.829	698.200.223	-12.899.606	-1,8
PUGLIA	494.647.782	496.800.593	2.152.812	0,4
BASILICATA	76.401.467	77.410.162	1.008.695	1,3
CALABRIA	249.423.431	250.095.056	671.625	0,3
SICILIA	566.434.155	560.629.406	-5.804.748	-1,0
SARDEGNA	209.132.907	213.924.580	4.791.672	2,3
<b>ITALIA</b>	<b>6.919.528.564</b>	<b>6.998.885.019</b>	<b>79.356.456</b>	<b>1,1</b>

<sup>a</sup> Spesa calcolata al netto del payback 1,83% (impatto PayBack 1,83 Gennaio-Novembre 2022 pari a 149,0 milioni di euro). Il payback 1,83 è calcolato al netto del payback 5% (dato effettivo Gennaio-Novembre 2022: 31,3 milioni di euro).

Grafico 1 - Netta DCR - Dati per regione e mese periodo Gennaio 2021 – Novembre 2022. Differenza tra numeri indice (Base Gennaio 2021=100)

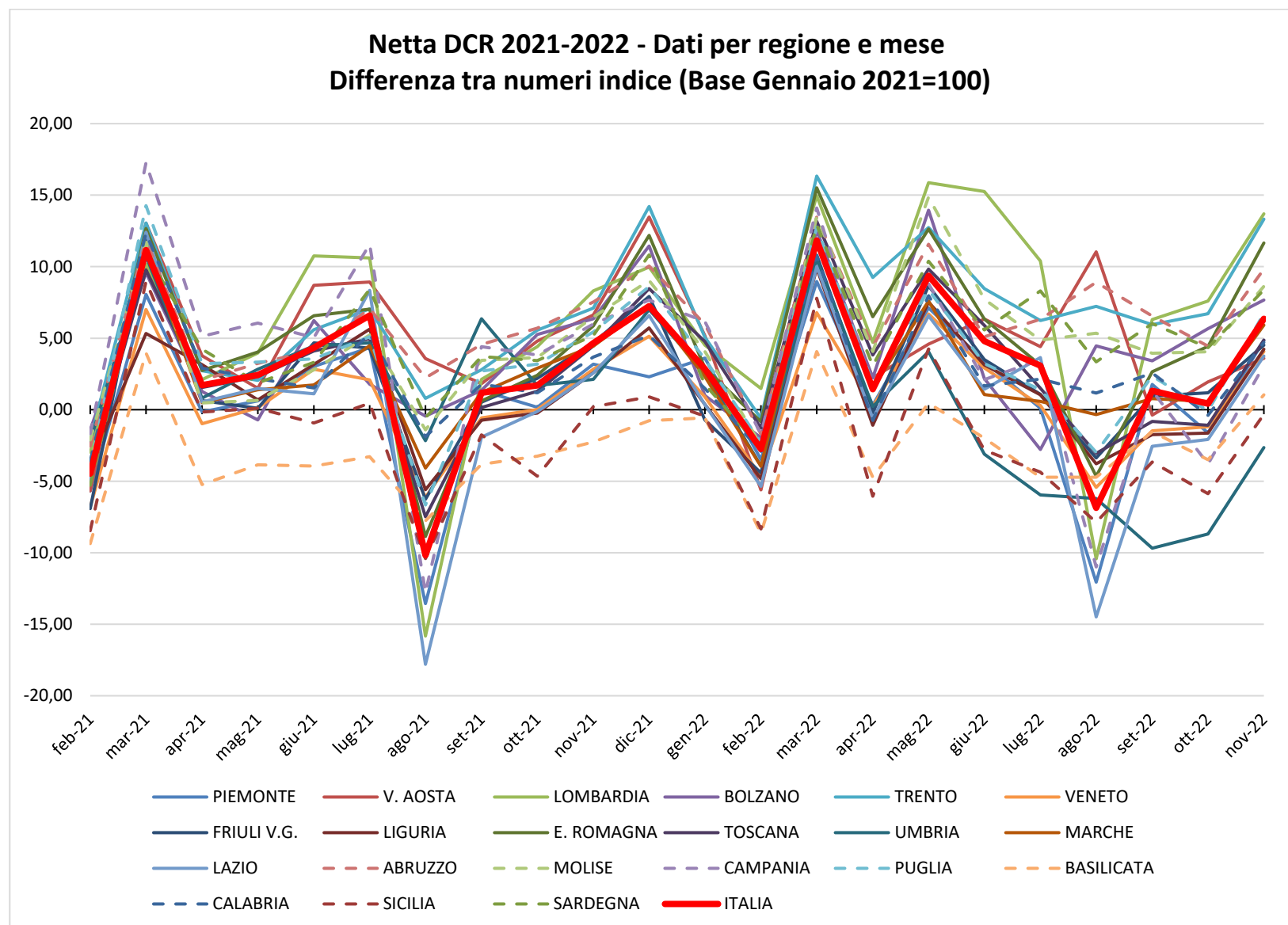



**Tabella 4 Riepilogo della spesa relativa a tutte le compartecipazioni a carico del cittadino nel periodo Gennaio-Novembre 2022, nelle singole Regioni, rispetto allo stesso periodo del 2021. Dettaglio della quota di compartecipazione per Regione relativa all'eventuale differenziale tra prezzo al pubblico e prezzo di riferimento dei farmaci a brevetto scaduto.**

Regione	A Totale compartecip. Gen-Nov 21	B Totale compartecip. Gen-Nov 22	C=B-A Var assoluta	D=100*C/A Var %	E Quota di compartecip. sul prezzo di riferimento 2022	F Var % rispetto al 2021	G=B-E Ticket fisso per ricetta 2022	H Var % rispetto al 2021	I=100*E/B Inc % Quota Prif. Sulla compartecip. totale	L=100*G/B Inc % Ticket Fisso sul totale	M Peso % del Ticket totale sulla Lorda cumulata Gen- Nov 22 <sup>e</sup>	N Peso % della compartecip. sulla Lorda cumulata Gen- Nov 22 <sup>e</sup>	O Peso % del Ticket fisso sulla Lorda cumulata Gen-Nov 22 <sup>e</sup>
PIEMONTE*	57.101.090	56.867.669	-233.422	-0,4	56.468.038	-0,5	399.630	22,1	99,3	0,7	10,0	9,9	0,1
V. D'AOSTA	2.746.549	2.784.567	38.018	1,4	1.489.521	-0,2	1.295.046	3,2	53,5	46,5	18,4	9,8	8,6
LOMBARDIA	233.571.532	242.286.889	8.715.358	3,7	126.135.302	0,8	116.151.58	7,1	52,1	47,9	14,4	7,5	6,9
P.A. BOLZANO	9.256.786	9.563.527	306.741	3,3	5.441.087	1,7	4.122.440	5,6	56,9	43,1	18,3	10,4	7,9
P.A. TRENTO*	6.264.994	6.431.696	166.702	2,7	6.329.425	2,3	102.271	28,4	98,4	1,6	9,4	9,2	0,1
VENETO	113.187.259	116.122.362	2.935.103	2,6	62.984.883	0,8	53.137.479	4,8	54,2	45,8	19,6	10,6	8,9
FRIULI V.G.^	16.733.131	16.602.186	-130.945	-0,8	16.602.186	-0,8			100,0		9,9	9,9	
LIGURIA	38.900.771	39.979.045	1.078.274	2,8	22.721.264	0,8	17.257.781	5,5	56,8	43,2	18,2	10,3	7,8
E. ROMAGNA*	59.900.286	61.126.197	1.225.911	2,0	60.774.059	1,9	352.138	28,5	99,4	0,6	11,4	11,4	0,1
TOSCANA*	48.386.965	48.403.440	16.475	0,0	48.100.162	-0,1	303.277	27,0	99,4	0,6	10,0	9,9	0,1
UMBRIA*	16.455.001	15.692.479	-762.523	-4,6	15.649.491	-4,7	42.988	20,0	99,7	0,3	12,2	12,1	0,0
MARCHE^	26.743.353	26.675.509	-67.843	-0,3	26.675.509	-0,3			100,0		11,9	11,9	
LAZIO#	147.612.835	148.205.441	592.606	0,4	130.462.440	1,2	17.676.667	-6,4	88,0	11,9	15,7	13,8	1,9
ABRUZZO	31.085.452	31.563.004	477.552	1,5	25.149.719	1,3	6.413.286	2,5	79,7	20,3	14,4	11,4	2,9
MOLISE	8.273.440	8.426.930	153.490	1,9	6.001.452	1,1	2.425.477	3,7	71,2	28,8	18,0	12,8	5,2
CAMPANIA	186.154.394	186.901.157	746.763	0,4	119.799.717	-0,4	67.101.440	1,8	64,1	35,9	19,6	12,6	7,0
PUGLIA	117.348.332	117.893.663	545.331	0,5	77.817.931	0,4	40.075.732	0,6	66,0	34,0	17,8	11,7	6,0
BASILICATA*	11.847.012	12.049.789	202.777	1,7	11.991.556	2,0	58.233	-39,3	99,5	0,5	12,6	12,5	0,1
CALABRIA	50.507.191	51.727.075	1.219.884	2,4	42.302.484	0,6	9.424.591	11,3	81,8	18,2	16,1	13,1	2,9
SICILIA	142.216.762	144.632.177	2.415.414	1,7	101.711.504	-0,4	42.920.673	7,1	70,3	29,7	18,9	13,3	5,6
SARDEGNA^	26.232.685	26.401.357	168.672	0,6	26.179.839	-0,2	221.519		99,2	0,8	10,3	10,2	0,1
<b>ITALIA</b>	<b>1.350.525.821</b>	<b>1.370.336.159</b>	<b>19.810.338</b>	<b>1,5</b>	<b>990.787.569</b>	<b>0,4</b>	<b>379.482.25</b>	<b>4,4</b>	<b>72,3</b>	<b>27,7</b>	<b>15,2</b>	<b>11,0</b>	<b>4,2</b>

Fonte: Distinte Contabili Riepilogative (DCR) comunicate dalle Regioni ad AIFA.

# Lazio il ticket totale è differente dalla somma del Ticket fisso + Compartecipazione del cittadino.

<sup>e</sup> Cfr. Tabella 7 colonna A: Spesa lorda

:

*^ Regioni che non applicano il Ticket fisso per ricetta. In queste regioni la quota riportata in tabella è relativa alle ricette in mobilità*

*\*Regioni che hanno abolito il ticket fisso. Si riportano di seguito le relative determinine -*

*Emilia-Romagna: DGR 27-75/2018 “, con decorrenza dal 1 gennaio 2019.*

*- Piemonte: DGR n.39-8425/2019, con decorrenza dal 1 marzo 2019.*

*- PA Trento: DGR 2170 del 20 dicembre 2019, con decorrenza dal 1 gennaio 2020.*

*- Umbria: DGR 1267/2019, con decorrenza dal 1 settembre 2020.*

*- Basilicata: DGR 496/2020, dalla data di pubblicazione sul BURB n.70 del 27.07.2020 e fino al 31.08.2020, successivamente riconfermata con decorrenza dal 01/09/2020.*

*- Toscana: DGR 1134/2020, con decorrenza dal 1 settembre 2020.*

**Tabella 4 bis Indicatori pro-capite di spesa e consumi farmaceutica convenzionata, per Regione, popolazione pesata 2022, relativi al periodo Gennaio-Novembre 2022**

Regione	Pop. pesata 2022	N° ricette pro-capite (Valori medi mensili)	N° medio di confezioni per ricetta	Spesa Lorda pro-capite (€) (Valori medi mensili)	Spesa netta DCR pro-capite (€) (Valori medi mensili)	spesa ticket totale pro-capite (€) (Valori medi mensili)	di cui spesa ticket fisso pro-capite (€) (Valori medi mensili)	di cui spesa compartecip. pro-capite (€) (Valori medi mensili)	Costo medio per ricetta*(€)
PIEMONTE	4.443.159	0,7	1,8	11,7	10,0	1,2	0,0	1,2	13,4
V. D'AOSTA	126.162	0,6	2,0	10,9	8,4	2,0	0,9	1,1	13,4
LOMBARDIA	9.866.247	0,7	2,0	15,5	12,3	2,2	1,1	1,2	18,3
P.A. BOLZANO	496.495	0,5	2,0	9,6	7,3	1,8	0,8	1,0	14,4
P.A. TRENTO	530.422	0,7	1,9	11,8	10,1	1,1	0,0	1,1	13,6
VENETO	4.882.451	0,6	1,9	11,1	8,4	2,2	1,0	1,2	13,1
FRIULI V.G.	1.263.817	0,7	1,9	12,0	10,3	1,2		1,2	14,1
LIGURIA	1.650.142	0,7	1,8	12,1	9,4	2,2	1,0	1,3	13,1
E. ROMAGNA	4.484.664	0,7	1,9	10,8	9,1	1,2	0,0	1,2	11,9
TOSCANA	3.825.699	0,8	1,8	11,5	9,8	1,2	0,0	1,1	12,6
UMBRIA	898.549	0,9	1,7	13,0	10,8	1,6	0,0	1,6	11,7
MARCHE	1.537.345	0,8	1,8	13,3	11,0	1,6		1,6	13,1
LAZIO	5.653.359	0,9	1,8	15,2	11,9	2,4	0,3	2,1	13,4
ABRUZZO	1.299.451	0,9	1,8	15,4	12,4	2,2	0,4	1,8	13,2
MOLISE	302.414	0,9	1,8	14,1	11,0	2,5	0,7	1,8	12,3
CAMPANIA	5.190.742	0,9	1,8	16,7	12,5	3,3	1,2	2,1	13,0
PUGLIA	3.865.136	0,9	1,9	15,6	11,9	2,8	0,9	1,8	12,8
BASILICATA	546.037	1,0	1,7	15,9	13,2	2,0	0,0	2,0	12,9
CALABRIA	1.809.199	1,0	1,7	16,2	12,8	2,6	0,5	2,1	12,7
SICILIA	4.658.408	0,9	1,7	14,9	11,2	2,8	0,8	2,0	11,9
SARDEGNA	1.653.225	0,9	1,8	14,2	12,0	1,5	0,0	1,4	13,7
<b>ITALIA</b>	<b>58.983.122</b>	<b>0,8</b>	<b>1,8</b>	<b>13,9</b>	<b>11,0</b>	<b>2,1</b>	<b>0,6</b>	<b>1,5</b>	<b>13,6</b>

\* Al numeratore spesa netta (al netto degli sconti versati dalle farmacie, di tutti i tipi di compartecipazione e anche del pay-back 1,83% versato alle regioni dalle ditte)

**Tabella 5 Riepilogo dell'andamento dei consumi (n° di ricette, n° confezioni per ricetta e DDD) nel periodo Gennaio-Novembre 2022, nelle singole regioni, rispetto allo stesso periodo del 2021**

Regione	A N° di ricette Gen-Nov 21	B N° di ricette Gen-Nov 22	C=B-A Var assoluta	D=100*C/A Var %	E N° medio di confezioni per ricetta Gen-Nov 21	F N° medio di confezioni per ricetta Gen-Nov 22	G=100*(F-E)/E Var % del numero di confezioni	H DDD Gen-Nov 21	J DDD Gen-Nov 22	K=J-H Var assoluta	I=100*K/H Var %
PIEMONTE	34.790.980	35.540.355	749.375	2,2	1,84	1,83	-0,9	1.542.488.841	1.562.052.713	19.563.871	1,3
V. D'AOSTA	829.904	851.786	21.882	2,6	1,98	1,96	-1,0	38.768.049	39.096.144	328.095	0,8
LOMBARDIA	69.163.201	71.370.029	2.206.828	3,2	2,07	2,05	-1,2	3.553.058.473	3.613.354.922	60.296.449	1,7
P.A. BOLZANO	2.630.572	2.718.118	87.546	3,3	2,02	1,99	-1,3	135.773.090	139.469.615	3.696.525	2,7
P.A. TRENTO	4.096.271	4.244.850	148.579	3,6	1,91	1,89	-1,1	184.080.244	188.930.684	4.850.440	2,6
VENETO	32.934.761	33.647.491	712.730	2,2	1,96	1,93	-1,4	1.640.272.135	1.636.085.760	-4.186.375	-0,3
FRIULI V.G.	9.727.358	9.890.239	162.881	1,7	1,93	1,91	-1,0	458.168.010	465.056.959	6.888.949	1,5
LIGURIA	12.459.225	12.687.700	228.475	1,8	1,82	1,81	-0,7	547.252.044	552.853.125	5.601.081	1,0
E. ROMAGNA	35.786.837	36.991.499	1.204.662	3,4	1,89	1,87	-1,0	1.651.773.858	1.694.661.532	42.887.675	2,6
TOSCANA	31.235.746	31.995.682	759.936	2,4	1,81	1,79	-1,1	1.404.524.698	1.398.840.020	-5.684.678	-0,4
UMBRIA	9.114.403	8.966.994	-147.409	-1,6	1,71	1,68	-2,3	373.267.295	357.403.709	-15.863.586	-4,2
MARCHE	13.743.819	13.980.469	236.650	1,7	1,79	1,78	-0,9	575.780.336	578.845.591	3.065.255	0,5
LAZIO	53.205.447	54.232.019	1.026.572	1,9	1,84	1,82	-1,1	2.236.749.549	2.235.475.927	-1.273.623	-0,1
ABRUZZO	12.719.740	13.160.595	440.855	3,5	1,78	1,77	-0,8	517.469.011	526.867.964	9.398.953	1,8
MOLISE	2.841.970	2.908.608	66.638	2,3	1,81	1,80	-0,5	117.435.920	118.122.492	686.572	0,6
CAMPANIA	53.728.320	53.834.101	105.781	0,2	1,85	1,83	-1,2	2.325.925.715	2.246.639.611	-79.286.103	-3,4
PUGLIA	37.908.095	38.808.143	900.048	2,4	1,89	1,85	-2,0	1.625.759.899	1.623.105.314	-2.654.585	-0,2
BASILICATA	5.845.267	6.023.076	177.809	3,0	1,74	1,72	-1,1	229.339.191	233.666.218	4.327.027	1,9
CALABRIA	19.439.094	19.755.699	316.605	1,6	1,74	1,71	-1,9	740.192.424	737.321.869	-2.870.556	-0,4
SICILIA	46.388.595	46.950.552	561.957	1,2	1,73	1,71	-1,1	1.853.603.595	1.851.132.584	-2.471.011	-0,1
SARDEGNA	15.273.179	15.566.187	293.008	1,9	1,77	1,76	-0,1	653.245.458	660.881.566	7.636.108	1,2
<b>ITALIA</b>	<b>503.862.784</b>	<b>514.124.192</b>	<b>10.261.408</b>	<b>2,0</b>	<b>1,87</b>	<b>1,85</b>	<b>-1,1</b>	<b>22.404.927.834</b>	<b>22.459.864.318</b>	<b>54.936.484</b>	<b>0,2</b>

*Per l'anno corrente i giorni di terapia sono correttamente attribuiti per il 99,0% degli AIC.*

**Tabella 6 Composizione della spesa farmaceutica convenzionata, come derivante dalle DCR (Distinte Contabili Riepilogative) nel periodo Gennaio-Novembre 2022 per singola regione.**

Regione	A Spesa lorda	B Quota prezzo di riferimento	C Ticket fisso per ricetta	D Sconto al SSN L. 662/96	E Sconto Det. AIFA 30/12/05	F Sconto Det. AIFA 09/02/07	G Sconto Legge 135/12 (2,25% dal 15/08/12)	H Rettifiche Regionali	I=A-B-C-D-E-F-G-H Spesa netta DCR	J Payback 1,83% <sup>g</sup>	K=I-J Spesa netta <sup>a</sup>	L=K+C Spesa netta con ticket
PIEMONTE	570.033.863	56.468.038	399.630	13.753.533	887.481	3.658.449	8.026.726		486.840.005	9.434.462	477.405.543	477.805.173
V. D'AOSTA	15.136.665	1.489.521	1.295.046	317.513	24.848	97.004	174.660	80.093	11.657.980	250.549	11.407.431	12.702.476
LOMBARDIA	1.686.784.429	126.135.302	116.151.588	71.071.319	3.774.470	10.731.83	28.440.662		1.330.479.251	27.683.128	1.302.796.123	1.418.947.711
P.A. BOLZANO	52.229.622	5.441.087	4.122.440	1.478.875	86.071	336.150	823.346	32.396	39.909.257	864.715	39.044.542	43.166.982
P.A. TRENTO	68.763.687	6.329.425	102.271	1.690.681	99.392	441.318	1.047.438		59.053.162	1.139.065	57.914.096	58.016.368
VENETO	593.874.012	62.984.883	53.137.479	14.451.186	887.799	3.803.660	8.506.192		450.102.812	9.830.724	440.272.088	493.409.567
FRIULI V.G. <sup>^</sup>	167.234.431	16.602.186		4.163.548	260.826	1.073.472	2.487.324		142.647.074	2.769.486	139.877.588	139.877.588
LIGURIA	220.148.515	22.721.264	17.257.781	5.256.639	337.130	1.408.596	3.032.820	-24.722	170.159.007	3.643.420	166.515.587	183.773.368
E. ROMAGNA	534.583.647	60.774.059	352.138	11.351.607	679.733	3.429.562	7.380.791		450.615.757	8.851.249	441.764.508	442.116.645
TOSCANA	484.106.084	48.100.162	303.277	13.067.283	899.666	3.088.400	7.097.696	-54.366	411.603.965	8.016.167	403.587.798	403.891.075
UMBRIA	128.826.431	15.649.491	42.988	3.554.804	178.936	822.195	1.526.707	94	107.051.215	2.133.693	104.917.522	104.960.510
MARCHE <sup>^</sup>	224.197.633	26.675.509		6.086.781	331.427	1.439.440	3.467.355		186.197.120	3.709.327	182.487.793	182.487.793
LAZIO <sup>#</sup>	942.643.173	130.462.440	17.676.667	30.648.710	3.929.756	3.473.019	16.581.061		739.805.186	15.596.557	724.208.629	741.885.296
ABRUZZO	219.825.285	25.149.719	6.413.286	5.893.774	334.834	1.405.663	3.021.089		177.606.922	3.640.650	173.966.272	180.379.557
MOLISE	46.799.087	6.001.452	2.425.477	1.062.906	65.807	295.590	513.070		36.434.785	775.305	35.659.480	38.084.957
CAMPANIA	953.678.848	119.799.717	67.101.440	28.686.787	1.361.317	6.025.543	16.700.421		714.003.622	15.803.399	698.200.223	765.301.663
PUGLIA	662.732.320	77.817.931	40.075.732	20.018.509	989.358	4.228.261	11.837.629		507.764.900	10.964.306	496.800.593	536.876.326
BASILICATA	95.655.559	11.991.556	58.233	2.550.966	144.182	612.474	1.305.032		78.993.116	1.582.953	77.410.162	77.468.395
CALABRIA	321.853.424	42.302.484	9.424.591	7.948.563	622.300	2.050.924	4.030.031	40.622	255.433.909	5.338.853	250.095.056	259.519.647
SICILIA	765.806.114	101.711.504	42.920.673	28.925.569	1.115.317	4.777.974	13.014.890		573.340.185	12.710.779	560.629.406	603.550.080
SARDEGNA <sup>^</sup>	257.475.247	26.179.839	221.519	6.872.246	404.493	1.647.167	3.930.712	34.102	218.185.170	4.260.590	213.924.580	214.146.098
<b>ITALIA</b>	<b>9.012.388.073</b>	<b>990.787.569</b>	<b>379.482.256</b>	<b>278.851.800</b>	<b>17.415.144</b>	<b>54.846.69</b>	<b>142.945.653</b>	<b>108.219</b>	<b>7.147.884.400</b>	<b>148.999.381</b>	<b>6.998.885.019</b>	<b>7.378.367.276</b>

<sup>a</sup> Spesa calcolata al netto del payback 1,83%.

<sup>g</sup> Il payback 1,83 è calcolato al netto del payback 5%.

<sup>#</sup> Il ticket totale è differente dalla somma del Ticket fisso+Compartecipazione del cittadino.

<sup>^</sup> Regioni che non applicano il Ticket fisso per ricetta. In queste regioni la quota di ticket fisso riportata in tabella è relativa alle ricette in mobilità.

**Tabella 7 Verifica del rispetto del tetto di spesa programmato (7,00%) nel periodo Gennaio - Novembre 2022**

	<b>Spesa</b>	<b>FSN(*)</b>	<b>Tetto spesa programmata (7,00%)</b>	<b>Scostamento assoluto</b>	<b>% su FSN</b>
Convenzionata <sup>f</sup>	<b>7.304,3</b>	<b>114.493,5</b>	<b>8.014,5</b>	<b>-710,2</b>	<b>6,38</b>

Dati in milioni di €

**\* Fsn 2022 provvisorio comunicato dal Ministero della Salute il 24/10/2022**

<sup>f</sup> Spesa farmaceutica al netto dei pay-back delle Aziende Farmaceutiche a beneficio delle Regioni. Spesa farmaceutica netta è così ottenuta (Cfr Tabella 7bis).

**Spesa farmaceutica convenzionata = Spesa Lorda - Sconti - Compartecipazione del cittadino - pay-back 1,83 - Altri pay-back.**

1. Payback relativo alla sospensione della riduzione di prezzo del 5 per cento per medicinali di fascia A erogati in regime di assistenza convenzionata e non convenzionata, ai sensi dell'art. 1 comma 796, lettera g della legge 27 dicembre 2006, n. 296, e successive proroghe (dato effettivo Gennaio-Novembre 2022: 31,3 milioni di euro)

2. Payback dell'1,83 per cento sulla spesa farmaceutica convenzionata a prezzi al pubblico al netto dell'imposta sul valore aggiunto ai sensi dell'art.11 comma 6 del decreto legge del 30 maggio 2010, n.78, convertito con modificazioni dalla Legge n.122 del 30 luglio 2010, e attuato con Determinazione AIFA del 18 febbraio 2011 (impatto Gennaio-Novembre 2022 pari a 149,0, milioni di euro);

3. Tetti di prodotto Gennaio-Novembre 2022: sono presenti i payback pubblicati in GU nel periodo indicato con dettaglio regionale (seguendo il criterio di cassa). Per quanto riguarda il calcolo del Payback qualora si tratti di farmaco in fascia A si imputa il payback alla spesa convenzionata, qualora in classe H o in fascia A-PHT agli acquisti diretti (impatto Gennaio-Novembre 2022 pari a 26,2 milioni di euro).

4. Importi relativi ai payback 2022 ai sensi dell'art. 48, comma 33-bis, del D.L. 269/2003, conv. dalla L. 326/2003 e ss.mm.ii. ai sensi dell'art. 11, comma 1, del D.L. 158/2012, conv. dalla L. 189/2012 (cd. "payback di manovra"). Per quanto riguarda il calcolo del PayBack qualora si tratti di farmaco in fascia A si imputa il payback alla spesa convenzionata, qualora in classe H o in fascia A-PHT agli acquisti diretti (impatto Gennaio-Novembre 2022 pari a 16,5 milioni di euro).

**Tabella 7 bis Spesa farmaceutica convenzionata nel periodo Gennaio-Novembre 2022 e verifica del rispetto del tetto di spesa del 7,00% per singola regione in ordine decrescente di incidenza sul FSR\***

Regione	A FSN <sup>+</sup> Gen-Nov 22	B=A*7% Tetto 7,00%	C Spesa netta DCR <sup>c</sup>	D Payback 1,83%	E Ticket fisso per ricetta	F Payback <sup>h</sup>	G=C-D+E-F Spesa convenzionata	H=G-B Scostamento assoluto	I=G/A*100 Inc.% su FSR
LOMBARDIA	19.210.504.81	1.344.735.337	1.330.479.251	27.683.128	116.151.588	14.877.251	1.404.070.459	59.335.123	7,31
BASILICATA	1.067.740.031	74.741.802	78.993.116	1.582.953	58.233	711.580	76.756.815	2.015.013	7,19
ABRUZZO	2.482.912.424	173.803.870	177.606.922	3.640.650	6.413.286	2.271.974	178.107.583	4.303.714	7,17
CAMPANIA	10.613.955.58	742.976.891	714.003.622	15.803.399	67.101.440	6.919.827	758.381.837	15.404.946	7,15
CALABRIA	3.643.249.982	255.027.499	255.433.909	5.338.853	9.424.591	2.508.183	257.011.464	1.983.966	7,05
PUGLIA	7.544.158.638	528.091.105	507.764.900	10.964.306	40.075.732	5.215.865	531.660.461	3.569.356	7,05
SARDEGNA	3.045.174.162	213.162.191	218.185.170	4.260.590	221.519	2.190.463	211.955.635	-1.206.556	6,96
LAZIO	11.006.473.94	770.453.176	739.805.186	15.596.557	17.676.667	8.074.669	733.810.626	-36.642.550	6,67
SICILIA	9.137.538.343	639.627.684	573.340.185	12.710.779	42.920.673	5.914.383	597.635.696	-41.991.988	6,54
MOLISE	581.270.788	40.688.955	36.434.785	775.305	2.425.477	422.997	37.661.960	-3.026.995	6,48
MARCHE	2.929.545.103	205.068.157	186.197.120	3.709.327		1.863.614	180.624.179	-24.443.979	6,17
UMBRIA	1.713.943.973	119.976.078	107.051.215	2.133.693	42.988	1.047.711	103.912.799	-16.063.280	6,06
FRIULI V.G.	2.319.502.148	162.365.150	142.647.074	2.769.486		1.312.304	138.565.284	-23.799.866	5,97
LIGURIA	3.128.839.698	219.018.779	170.159.007	3.643.420	17.257.781	2.185.925	181.587.443	-37.431.335	5,80
P.A. TRENTO	1.019.565.638	71.369.595	59.053.162	1.139.065	102.271	534.323	57.482.045	-13.887.550	5,64
PIEMONTE	8.400.284.291	588.019.900	486.840.005	9.434.462	399.630	4.854.829	472.950.344	-115.069.557	5,63
TOSCANA	7.264.674.707	508.527.229	411.603.965	8.016.167	303.277	4.375.805	399.515.270	-109.011.959	5,50
V. D'AOSTA	238.562.773	16.699.394	11.657.980	250.549	1.295.046	156.289	12.546.188	-4.153.207	5,26
VENETO	9.490.902.056	664.363.144	450.102.812	9.830.724	53.137.479	4.856.552	488.553.014	-175.810.130	5,15
E. ROMAGNA	8.661.070.543	606.274.938	450.615.757	8.851.249	352.138	3.332.260	438.784.385	-167.490.553	5,07
P.A. BOLZANO	993.672.723	69.557.091	39.909.257	864.715	4.122.440	414.823	42.752.158	-26.804.932	4,30
<b>ITALIA</b>	<b>114.493.542.3</b>	<b>8.014.547.966</b>	<b>7.147.884.400</b>	<b>148.999.381</b>	<b>379.482.256</b>	<b>74.041.629</b>	<b>7.304.325.646</b>	<b>-710.222.320</b>	<b>6,38</b>

*In rosso le Regioni che non rispettano il tetto di spesa.*

*\* Fsn 2022 provvisorio comunicato dal Ministero della Salute il 24/10/2022*

*<sup>c</sup> Spesa al lordo del Payback 1,83%.*

*<sup>h</sup> Somma dei Payback ad eccezione del payback 1,83%. Vedi nota in fondo a tab. 7*

**Grafico 2 - Spesa farmaceutica convenzionata - Periodo Gennaio-Novembre 2021 e 2022 - Incidenza percentuale sul FSN - valori regionali e nazionali**

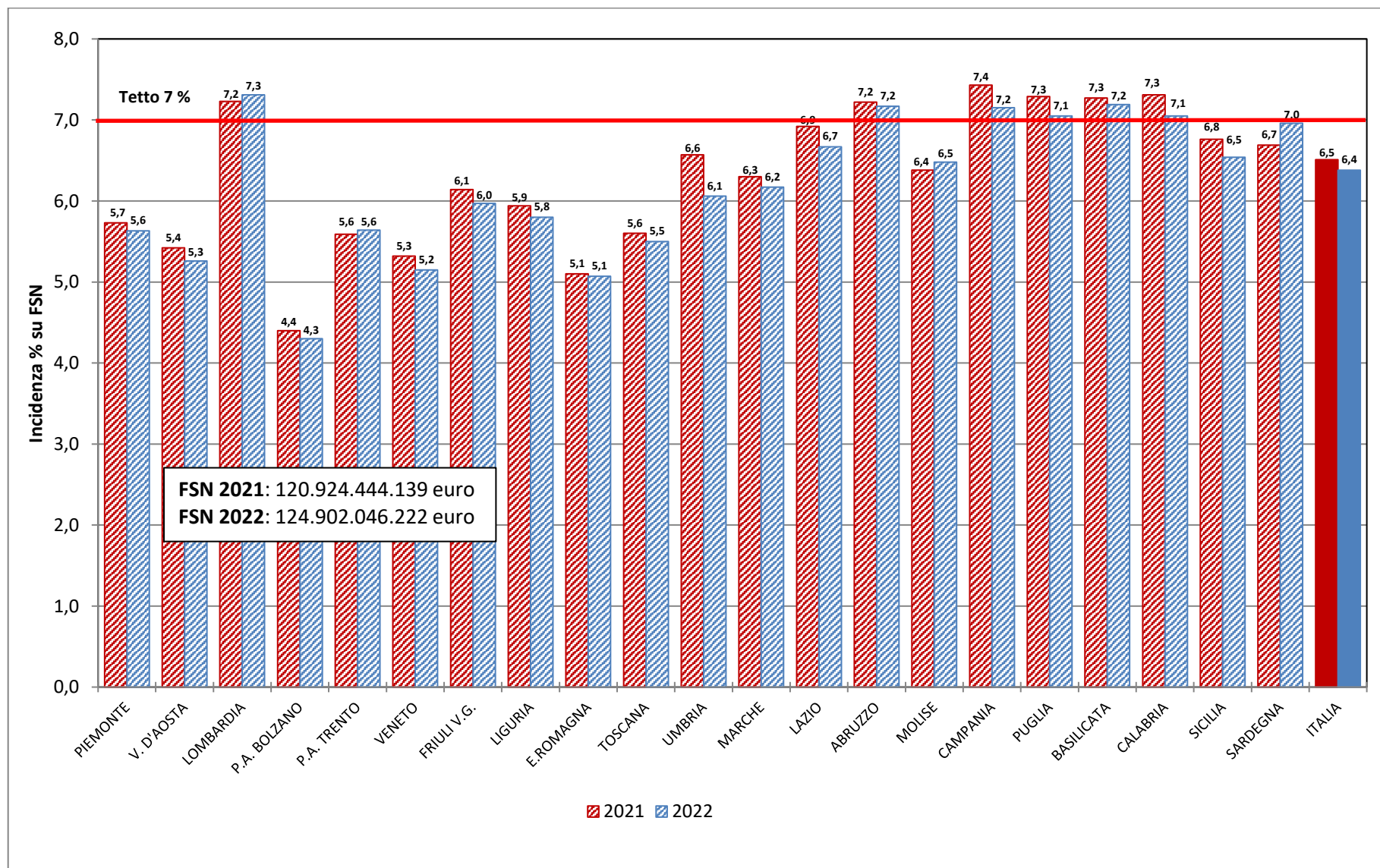



**Tabella 8 Spesa farmaceutica della tracciabilità: analisi regionale della composizione per fascia (H, A, C e Cnn) in valore assoluto e percentuale nel periodo Gennaio-Novembre 2022 - dati al netto dei Gas Medicinali**

Regione	A Spesa tracciabilità (totale) <sup>m</sup>	B Spesa tracciabilità (fascia H) <sup>n</sup>	C Spesa per tracciabilità (fascia A) <sup>n</sup>	D Spesa tracciabilità (fascia C) <sup>n</sup>	E=B/A*100 Inc. % Traccia di fascia H sul totale	F=C/A*100 Inc. % Traccia di fascia A sul totale	G=D/A*100 Inc. % Traccia di fascia C sul totale
PIEMONTE	953.157.899	547.323.047	349.184.932	56.649.919	57,4	36,6	5,9
V. D'AOSTA	21.009.311	11.160.631,990	7.911.996,810	1.936.682	53,1	37,7	9,2
LOMBARDIA	1.871.718.675	1.143.294.780	620.102.234	108.321.661	61,1	33,1	5,8
P.A. BOLZANO	102.559.539	63.271.543	33.433.271	5.854.724	61,7	32,6	5,7
P.A. TRENTO	94.893.589	49.999.203	39.190.729	5.703.657	52,7	41,3	6,0
VENETO	1.057.590.903	605.628.497	373.804.129	78.158.276	57,3	35,3	7,4
FRIULI V.G.	277.774.133	169.517.759	92.471.585	15.784.789	61,0	33,3	5,7
LIGURIA	390.502.568	228.716.523	138.567.235	23.218.810	58,6	35,5	5,9
E. ROMAGNA	1.088.625.276	640.603.970	378.841.728	69.179.578	58,8	34,8	6,4
TOSCANA	842.587.859	491.645.581	294.735.717	56.206.561	58,3	35,0	6,7
UMBRIA	221.353.709	131.385.203	76.588.536	13.379.969	59,4	34,6	6,0
MARCHE	386.197.648	229.043.075	131.095.886	26.058.687	59,3	33,9	6,7
LAZIO	1.216.795.629	688.030.514	464.799.462	63.965.653	56,5	38,2	5,3
ABRUZZO	325.182.253	181.742.798	124.733.891	18.705.563	55,9	38,4	5,8
MOLISE	67.148.569	40.511.166	24.520.425	2.116.978	60,3	36,5	3,2
CAMPANIA	1.324.495.724	765.392.803	507.461.604	51.641.318	57,8	38,3	3,9
PUGLIA	941.895.768	531.483.228	362.748.920	47.663.620	56,4	38,5	5,1
BASILICATA	130.277.181	69.548.779	51.932.403	8.795.999	53,4	39,9	6,8
CALABRIA	434.731.808	236.670.905	177.411.486	20.649.416	54,4	40,8	4,7
SICILIA	940.183.496	534.203.652	358.156.359	47.823.486	56,8	38,1	5,1
SARDEGNA	384.838.019	208.964.176	154.980.850	20.892.993	54,3	40,3	5,4
<b>ITALIA</b>	<b>13.073.519.554</b>	<b>7.568.137.836</b>	<b>4.762.673.379</b>	<b>742.708.339</b>	<b>57,9</b>	<b>36,4</b>	<b>5,7</b>

<sup>m</sup> la spesa non comprende i vaccini, ai sensi dell'art.15, comma 5, della L.135/12, ed è calcolata sulla base del dato di tracciabilità trasmesso dalle Aziende Farmaceutiche in ottemperanza del DM 15 luglio 2004 del Ministero della Salute.

<sup>n</sup> Si sottolinea che tale valore, per la classe A e H e per la classe C che comprende anche farmaci di classe Cnn, ed è calcolato non avendo ancora escluso dalla spesa farmaceutica le risorse stanziate con il fondo per i medicinali innovativi di cui all'art. 1, comma 593, della L. 23 dicembre 2014, n.190, come disciplinato dal decreto del Ministero della Salute 9 ottobre 2015 e ss.mm.ii. ai sensi dell'art. 1, commi 400 e 401 della L.232/16

**Tabella 8 bis Spesa farmaceutica, come derivante dal dato di tracciabilità del farmaco<sup>m</sup>, nel periodo Gennaio-Novembre 2022 per farmaci di classe A, H, C e Cnn e dettaglio della spesa finanziata tramite il fondo per i farmaci innovativi oncologici e non oncologici (dati al netto dei Gas Medicinali).**

Regione	Classe A			Classe H			Classe C <sup>n</sup>
	Innovativi non oncologici‡	Innovativi oncologici‡	Non innovativi	Innovativi non oncologici‡	Innovativi oncologici‡	Non innovativi	
PIEMONTE	17.806.322		331.378.611	9.338.790	30.655.753	507.328.504	56.649.919
V. D'AOSTA	325.942		7.586.054	167.273	176.825	10.816.534	1.936.682
LOMBARDIA	54.102.626		565.999.609	27.008.042	91.666.313	1.024.620.425	108.321.66
P.A. BOLZANO	2.404.836		31.028.435	1.420.629	2.748.955	59.101.959	5.854.724
P.A. TRENTO	3.269.017		35.921.712	1.413.854	2.917.204	45.668.145	5.703.657
VENETO	26.718.061		347.086.068	12.185.333	42.556.994	550.886.170	78.158.276
FRIULI V.G.	5.894.842		86.576.743	3.797.407	11.041.284	154.679.068	15.784.789
LIGURIA	7.925.494		130.641.741	3.668.125	16.436.231	208.612.167	23.218.810
E. ROMAGNA	19.418.756		359.422.971	17.132.659	43.506.594	579.964.718	69.179.578
TOSCANA	19.293.894		275.441.823	11.158.156	36.155.945	444.331.480	56.206.561
UMBRIA	3.471.737		73.116.799	1.644.541	7.993.113	121.747.549	13.379.969
MARCHE	8.734.441		122.361.445	5.904.736	14.649.641	208.488.699	26.058.687
LAZIO	28.091.940		436.707.522	18.822.271	43.390.493	625.817.749	63.965.653
ABRUZZO	6.281.778		118.452.113	3.256.977	8.855.842	169.629.980	18.705.563
MOLISE	783.790		23.736.635	909.593	1.710.112	37.891.461	2.116.978
CAMPANIA	21.684.815		485.776.789	13.358.499	40.452.500	711.581.803	51.641.318
PUGLIA	18.043.665		344.705.255	10.422.208	29.251.926	491.809.094	47.663.620
BASILICATA	4.552.517		47.379.886	419.040	2.036.550	67.093.189	8.795.999
CALABRIA	7.822.325		169.589.162	2.464.612	10.423.691	223.782.602	20.649.416
SICILIA	23.272.293		334.884.065	12.976.765	31.467.056	489.759.831	47.823.486
SARDEGNA	4.865.077		150.115.774	1.979.953	9.431.257	197.552.966	20.892.993
<b>ITALIA</b>	<b>284.764.166</b>		<b>4.477.909.213</b>	<b>159.449.463</b>	<b>477.524.280</b>	<b>6.931.164.093</b>	<b>742.708.339</b>

<sup>m</sup> m la spesa non comprende i vaccini, ai sensi dell'art.15, comma 5, della L.135/12, ed è calcolata sulla base del dato di tracciabilità trasmesso dalle Aziende Farmaceutiche in ottemperanza del DM 15 luglio 2004 del Ministero della Salute.

<sup>n</sup> Si sottolinea che la classe C comprende anche farmaci di classe Cnn.

**‡ NOTA BENE:** Per i farmaci innovativi è riportata la stima per le sole indicazioni innovative, che è stata calcolata considerando, le quote di innovatività per indicazione calcolate sui dati 2022 (gennaio - giugno). Per tutti i nuovi farmaci innovativi dopo giugno 2022 è stata considerata una quota pari al 100%.

**Tabella 8 ter Spesa farmaceutica per acquisti diretti (al netto dei Gas Medicinali) individuata tramite il flusso della tracciabilità<sup>m</sup> del farmaco nel periodo Gennaio – Novembre 2022 e verifica del rispetto del tetto di spesa del 7,65%, per regione in ordine decrescente di incidenza sul FSN.**

Regione	A FSN* Gen-Nov 22	B Tetto 7,65%	C Spesa tracciabilità <sup>m</sup> (SOLO classe A e H - Colonne B e C Tab.8)	D Payback <sup>v</sup>	E Stima spesa per farmaci innovativi <sup>z</sup> per le sole indicazioni innovative al netto dei PB coperta dal fondo <sup>†</sup> (\$)	F=C-D-E Spesa Acquisti diretti(\$)	G=F-B Scostamento assoluto	H=F/A% Inc.% su FSR
SARDEGNA <sup>#</sup>	3.045.174.162	232.955.823	363.945.026	6.944.133		357.000.893	124.045.070	11,72
ABRUZZO	2.482.912.424	189.942.800	306.476.690	7.654.220	15.640.793	283.181.676	93.238.876	11,41
UMBRIA	1.713.943.973	131.116.714	207.973.740	4.858.665	11.644.689	191.470.387	60.353.673	11,17
MARCHE	2.929.545.103	224.110.200	360.138.961	8.847.393	25.637.947	325.653.621	101.543.421	11,12
CAMPANIA	10.613.955.588	811.967.602	1.272.854.406	36.434.057	66.236.265	1.170.184.085	358.216.482	11,02
FRIULI V.G. <sup>#</sup>	2.319.502.148	177.441.914	261.989.344	6.631.672		255.357.672	77.915.758	11,01
PUGLIA	7.544.158.638	577.128.136	894.232.148	27.062.081	49.749.238	817.420.830	240.292.694	10,84
E. ROMAGNA	8.661.070.543	662.571.897	1.019.445.698	23.292.122	71.577.574	924.576.002	262.004.105	10,68
LIGURIA	3.128.839.698	239.356.237	367.283.758	10.323.079	24.765.199	332.195.480	92.839.243	10,62
CALABRIA	3.643.249.982	278.708.624	414.082.392	11.293.134	16.604.192	386.185.065	107.476.442	10,60
BASILICATA	1.067.740.031	81.682.112	121.481.182	4.266.342	5.198.204	112.016.636	30.334.524	10,49
MOLISE	581.270.788	44.467.215	65.031.591	1.365.173	2.940.711	60.725.707	16.258.492	10,45
PIEMONTE	8.400.284.291	642.621.748	896.507.979	20.720.400	50.650.993	825.136.586	182.514.838	9,82
TOSCANA	7.264.674.707	555.747.615	786.381.298	23.148.224	59.286.017	703.947.056	148.199.441	9,69
LAZIO	11.006.473.949	841.995.257	1.152.829.976	33.388.329	76.260.384	1.043.181.262	201.186.005	9,48
P.A. BOLZANO	993.672.723	76.015.963	96.704.814	3.266.220		93.438.594	17.422.631	9,40
VENETO	9.490.902.056	726.054.007	979.432.626	23.069.107	71.400.922	884.962.597	158.908.590	9,32
SICILIA <sup>#</sup>	9.137.538.343	699.021.683	892.360.010	29.644.178	28.843.259	833.872.574	134.850.890	9,13
P.A. TRENTO <sup>#</sup>	1.019.565.638	77.996.771	89.189.932	2.820.255		86.369.678	8.372.906	8,47
LOMBARDIA	19.210.504.813	1.469.603.618	1.763.397.014	53.591.127	151.059.686	1.558.746.200	89.142.582	8,11
V. D'AOSTA <sup>#</sup>	238.562.773	18.250.052	19.072.629	589.433		18.483.196	233.144	7,75
<b>ITALIA</b>	<b>114.493.542.370</b>	<b>8.758.755.991</b>	<b>12.330.811.21</b>	<b>339.209.345</b>	<b>801.231.312</b>	<b>11.190.370.558</b>	<b>2.431.614.567</b>	<b>9,77</b>

*In rosso le Regioni che non rispettano il tetto di spesa.*

*#NOTA BENE: Stima per le sole indicazioni innovative al netto dei Payback, che è stata calcolata considerando, sia per la Spesa che per i Payback, le quote di innovatività per indicazione calcolate sui dati 2022 (gennaio - giugno). Per tutti i nuovi farmaci innovativi dopo giugno 2022 è stata considerata una quota pari al 100%.*

*\* Fsn 2022 provvisorio comunicato dal Ministero della Salute il 24/10/2022*

*<sup>m</sup> La spesa non comprende i vaccini, ai sensi dell'art.15, comma 5, della L.135/12, ed è calcolata sulla base del dato di tracciabilità trasmesso dalle Aziende Farmaceutiche in ottemperanza del DM 15 luglio 2004 del Ministero della Salute.*

*<sup>y</sup> Payback a carico delle aziende farmaceutiche; il valore comprende tutti i payback, anche quelli relativi ai farmaci innovativi (Oncologici e Non Oncologici).*

*<sup>z</sup> Per il Fondo per farmaci innovativi (Oncologici e Non Oncologici) è stata considerata la distribuzione definitiva 2022 comunicata dal Mds il 24/10/2022*

*# Le regioni Friuli Venezia Giulia, Valle d'Aosta e Sardegna e le provincie autonome di Bolzano e Trento non aderiscono al fondo per farmaci innovativi, la Sicilia solo in parte (50%). Decreto Ministero della Salute 16/02/2018.*

*§ Il valore totale Italia nella colonna E non corrisponde alla somma dei valori regionali perché tiene conto di effetti di compensazione dei valori regionali rispetto al fondo. Di conseguenza ciò si verifica anche nelle colonne F e G che da questa derivano.*

**Tabella 10 Spesa farmaceutica Gennaio-Novembre 2022 per i medicinali innovativi<sup>P</sup> NON ONCOLOGICI che accedono al fondo del Ministero della Salute.**

Regione	A	B=(A/Totale) * 100	C	D=A-C	E	F	G=D/Pop Pesata 2022	H	I
	Spesa tracciabilità <sup>‡</sup>	Inc. %	Payback innovativi	Spesa al netto dei PayBack <sup>‡</sup>	Spesa per le regioni che accedono al Fondo <sup>‡</sup>	Spesa per le regioni che NON accedono al Fondo <sup>‡</sup>	Spesa al netto dei PayBack - valore Pro capite	Peso % degli innovativi non oncologici sulla Tracciabilità (solo A e H)	Stima Spesa per le sole indicazioni innovative al netto dei PayBack <sup>‡</sup>
	(spesa totale)	spesa tracciabilità	non Oncologici r <sup>‡</sup>						
PIEMONTE	55.586.065	6,9	7.523.623	48.062.442	48.062.442		10,8	6,2	19.995.240
V. D'AOSTA <sup>#</sup>	1.091.005	0,1	119.569	971.436		971.436	7,7	5,7	374.752
LOMBARDIA	133.609.074	16,6	22.924.122	110.684.952	110.684.952		11,2	7,6	59.393.373
P.A. BOLZANO <sup>#</sup>	7.195.584	0,9	1.304.036	5.891.548		5.891.548	11,9	7,4	2.666.170
P.A. TRENTO <sup>#</sup>	7.192.502	0,9	1.240.165	5.952.338		5.952.338	11,2	8,1	3.449.935
VENETO	63.773.742	7,9	10.377.987	53.395.755	53.395.755		10,9	6,5	28.843.928
FRIULI V.G. <sup>#</sup>	15.421.596	1,9	2.495.654	12.925.942		12.925.942	10,2	5,9	7.339.892
LIGURIA	21.303.501	2,6	3.476.867	17.826.634	17.826.634		10,8	5,8	8.328.968
E. ROMAGNA	61.970.809	7,7	9.084.565	52.886.244	52.886.244		11,8	6,1	28.070.981
TOSCANA	48.766.500	6,0	7.514.394	41.252.105	41.252.105		10,8	6,2	23.130.072
UMBRIA	9.994.417	1,2	1.584.196	8.410.221	8.410.221		9,4	4,8	3.651.576
MARCHE	25.888.591	3,2	3.921.181	21.967.410	21.967.410		14,3	7,2	10.988.306
LAZIO	80.532.989	10,0	14.893.906	65.639.083	65.639.083		11,6	7,0	32.869.891
ABRUZZO	19.800.911	2,5	3.000.982	16.799.928	16.799.928		12,9	6,5	6.784.951
MOLISE	4.484.503	0,6	536.474	3.948.030	3.948.030		13,1	6,9	1.230.599
CAMPANIA	74.845.464	9,3	10.116.792	64.728.672	64.728.672		12,5	5,9	25.783.765
PUGLIA	58.762.361	7,3	8.818.124	49.944.236	49.944.236		12,9	6,6	20.497.312
BASILICATA	8.639.758	1,1	1.914.652	6.725.106	6.725.106		12,3	7,1	3.161.654
CALABRIA	24.945.210	3,1	4.772.482	20.172.728	20.172.728		11,2	6,0	6.180.501
SICILIA <sup>#</sup>	64.083.684	7,9	10.978.041	53.105.642	26.552.821	26.552.821	11,4	7,2	26.219.462
SARDEGNA <sup>#</sup>	19.169.980	2,4	2.285.622	16.884.359		16.884.359	10,2	5,3	4.745.705
<b>ITALIA</b>	<b>807.058.245</b>	<b>100,0</b>	<b>128.883.434</b>	<b>678.174.811</b>	<b>608.996.368</b>	<b>69.178.443</b>	<b>11,5</b>	<b>6,5</b>	<b>323.707.032</b>

*‡NOTA BENE: Le colonne A, C, D, E e F riportano la spesa complessiva ed i Payback per i farmaci inseriti nell'elenco farmaci innovativi, nella colonna I è riportata la stima per le sole indicazioni innovative al netto dei Payback, che è stata calcolata considerando, sia per la Spesa che per i Payback, le quote storiche di innovatività per indicazione del 2022 (cfr. Monitoraggio gennaio-giugno 2022); per tutti i nuovi farmaci innovativi dopo giugno 2022 è stata considerata una quota pari al 100%.*

*#Le regioni Friuli Venezia Giulia, Valle d'Aosta e Sardegna e le provincie autonome di Bolzano e Trento non aderiscono al fondo per farmaci innovativi, la Sicilia solo in parte (50%).*

*<sup>P</sup> L'elenco di medicinali innovativi non oncologici di classe A e H che accedono al fondo degli innovativi del 30 Novembre 2022 include: BRINEURA (045425016), DUPIXENT (045676057, 045676069, 045676095, 045676107, 045676133, 045676145, 045676172, 045676184), GILENYA (040949051, 040949087), GIVLARI (048516013), KALYDECO (043519026, 043519038, 043519040, 043519053), KAFTRIO (048984013), LUXTURNA (047423013), MAVIRET (045445018), ONPATTRO (046993010), VYNDAQEL (041663016, 041663030), ZOLGENSMA (048773016, 048773028, 048773030, 048773042, 048773055, 048773079, 048773081, 048773105, 048773117, 048773129, 048773131, 048773143, 048773156, 048773168, 048773170, 048773182, 048773194, 048773206, 048773218, 048773220), LIBMELDY (049239015), IMCIVREE (049605013), OXLUMO (049177013), SOLIRIS (038083010), VOXZOGO (049692027, 049692039). Vedi elenchi aggiornati al 30 Novembre 2022. Per i farmaci LYBMELDY e IMCIVREE non sono presenti dati. (049177013).*

*r Comprende per il periodo Gennaio-Novembre 2022:*

*- Tetti di prodotto e Accordi Prezzo /Volume: € 42,5 mln*

*- Note di credito da accordi negoziali: € 86,4 mln*

*- MEA: non presenti*

**Tabella 10bis Spesa farmaceutica Gennaio-Novembre 2022 per i medicinali innovativi<sup>P</sup> ONCOLOGICI che accedono al fondo del Ministero della Salute.**

Regione	A	B=(A/Totale) * 100	C	D=A-C	E	F	G=D/Pop. Pesata 2022	H	I
	Spesa tracciabilità <sup>‡</sup>	Inc. %	Payback innovativi	Spesa al netto dei PayBack <sup>‡</sup>	Spesa per le regioni che accedono al Fondo <sup>‡</sup>	Spesa per le regioni che NON accedono al Fondo <sup>‡</sup>	Spesa al netto dei PayBack - valore Pro capite	Peso % degli innovativi non oncologici sulla Tracciabilità (solo A e H)	Stima Spesa per le sole indicazioni innovative al netto dei PayBack <sup>‡</sup>
	(spesa totale)	spesa tracciabilità	Oncologici <sup>‡</sup>						
PIEMONTE	96.076.155	6,7	0	96.076.155	96.076.155		21,6	10,7	30.655.753
V. D'AOSTA <sup>#</sup>	1.573.391	0,1	0	1.573.391		1.573.391	12,5	8,2	176.825
LOMBARDIA	231.098.736	16,0	0	231.098.736	231.098.736		23,4	13,1	91.666.313
P.A. BOLZANO <sup>#</sup>	12.537.803	0,9	0	12.537.803		12.537.803	25,3	13,0	2.748.955
P.A. TRENTO <sup>#</sup>	9.480.694	0,7		9.480.694		9.480.694	17,9	10,6	2.917.204
VENETO	118.799.501	8,2	0	118.799.501	118.799.501		24,3	12,1	42.556.994
FRIULI V.G. <sup>#</sup>	33.647.458	2,3	0	33.647.458		33.647.458	26,6	12,8	11.041.284
LIGURIA	48.599.446	3,4	0	48.599.446	48.599.446		29,5	13,2	16.436.231
E. ROMAGNA	136.310.829	9,5	0	136.310.829	136.310.829		30,4	13,4	43.506.594
TOSCANA	100.918.950	7,0	47.695	100.871.255	100.871.255		26,4	12,8	36.155.945
UMBRIA	26.315.305	1,8	0	26.315.305	26.315.305		29,3	12,7	7.993.113
MARCHE	40.274.172	2,8	0	40.274.172	40.274.172		26,2	11,2	14.649.641
LAZIO	145.925.072	10,1	0	145.925.072	145.925.072		25,8	12,7	43.390.493
ABRUZZO	31.956.828	2,2	0	31.956.828	31.956.828		24,6	10,4	8.855.842
MOLISE	5.722.022	0,4		5.722.022	5.722.022		18,9	8,8	1.710.112
CAMPANIA	128.119.309	8,9	0	128.119.309	128.119.309		24,7	10,1	40.452.500
PUGLIA	92.506.360	6,4	0	92.506.360	92.506.360		23,9	10,3	29.251.926
BASILICATA	10.412.218	0,7	0	10.412.218	10.412.218		19,1	8,6	2.036.550
CALABRIA	30.901.141	2,1	0	30.901.141	30.901.141		17,1	7,5	10.423.691
SICILIA <sup>#</sup>	102.074.290	7,1	0	102.074.290	51.037.145	51.037.145	21,9	11,4	31.467.056
SARDEGNA <sup>#</sup>	36.896.786	2,6	0	36.896.786		36.896.786	22,3	10,1	9.431.257
<b>ITALIA</b>	<b>1.440.146.465</b>	<b>100,0</b>	<b>47.695</b>	<b>1.440.098.769</b>	<b>1.294.925.493</b>	<b>145.173.277</b>	<b>24,4</b>	<b>11,7</b>	<b>477.524.280</b>

*‡NOTA BENE: Le colonne A, C, D, E e F riportano la spesa complessiva ed i Payback per i farmaci inseriti nell'elenco farmaci innovativi, nella colonna I è riportata la stima per le sole indicazioni innovative al netto dei Payback, che è stata calcolata considerando, sia per la Spesa che per i Payback, le quote storiche di innovatività per indicazione del 2022 (cfr. Monitoraggio gennaio-giugno 2022); per tutti i nuovi farmaci innovativi dopo giugno 2022 è stata considerata una quota pari al 100%.*

*#Le regioni Friuli Venezia Giulia, Valle d'Aosta e Sardegna e le provincie autonome di Bolzano e Trento non aderiscono al fondo per farmaci innovativi, la Sicilia solo in parte (50%).*

*L'elenco di medicinali oncologici di classe A e H che fino alla data del 30 Novembre 2022 accedono al fondo degli innovativi include: BAVENCIO (045613015), DARZALEX (044885022, 044885010, 044885046), IMFINZI (047089014, 047089026), KEYTRUDA (044386011, 044386023), KISQALI (045618030, 045618055), KYMRIAH (046996017), LYNPARZA (043794015, 043794027, 043794041), LUTATHERA (045677010), MEKINIST (043524026, 043524065), OPDIVO (044291019, 044291021, 044291033), ROZLYTREK (048961015, 048961027), TAFINLAR (042923021, 042923045), TAGRISSO (044729034, 044729046), TECARTUS (049148012), VERZENIOS (047091107, 047091121, 047091145), TECENTRIQ (045590015, 045590027), VITRAVKI (048215014, 048215026, 048215040) VYXEOS (046965012), YESCARTA (046995015). Vedi elenco aggiornato al 30 novembre 2022.*

*r Comprende per il periodo Gennaio-Novembre 2022:*

*- Tetti di prodotto e Accordi Prezzo /Volume: non presenti*

*- Note di credito da accordi negoziali: non presenti*

*- MEA: € 0,05 mln*

**Tabella 11 Spesa farmaceutica della tracciabilità: analisi regionale della composizione per fascia (H, A, Cnn) in valore assoluto e percentuale nel periodo Gennaio-Novembre 2022 - dati relativi ai Gas Medicinali (ATC V03AN)\***

Regione	A Spesa tracciabilità (totale)	B Spesa tracciabilità (fascia H)	C Spesa per tracciabilità (fascia A)	D Spesa tracciabilità (fascia C) <sup>n</sup>	E=B/A*100 Inc.% Traccia di fascia H sul totale	F=C/A*100 Inc.% Traccia di fascia A sul totale	G=D/A*100 Inc.% Traccia di fascia C sul totale
PIEMONTE	19.916.793	3.937.042	15.452.994	526.757	19,8	77,6	2,6
V. D'AOSTA	597.285	100.878	453.760	42.646	16,9	76,0	7,1
LOMBARDIA	29.794.515	4.420.003	24.774.090	600.422	14,8	83,1	2,0
P.A. BOLZANO	1.333.118	640.098	472.880	220.140	48,0	35,5	16,5
P.A. TRENTO	559.700	310.946	126.079	122.675	55,6	22,5	21,9
VENETO	8.747.665	2.610.047	5.444.384	693.234	29,8	62,2	7,9
FRIULI V.G.	3.086.551	704.848	2.086.184	295.519	22,8	67,6	9,6
LIGURIA	3.268.095	831.015	2.399.385	37.696	25,4	73,4	1,2
E. ROMAGNA	16.447.212	4.307.012	11.364.618	775.582	26,2	69,1	4,7
TOSCANA	11.235.863	2.572.404	7.080.488	1.582.971	22,9	63,0	14,1
UMBRIA	4.512.770	1.247.272	3.036.175	229.324	27,6	67,3	5,1
MARCHE	4.083.125	1.462.185	2.466.031	154.909	35,8	60,4	3,8
LAZIO	19.523.552	3.726.860	14.850.087	946.606	19,1	76,1	4,8
ABRUZZO	6.785.574	2.053.020	4.403.444	329.110	30,3	64,9	4,9
MOLISE	1.732.683	573.899	1.147.623	11.161	33,1	66,2	0,6
CAMPANIA	21.247.680	7.044.841	13.426.061	776.778	33,2	63,2	3,7
PUGLIA	19.249.495	5.179.909	12.994.663	1.074.923	26,9	67,5	5,6
BASILICATA	3.156.465	627.231	2.406.245	122.988	19,9	76,2	3,9
CALABRIA	11.813.509	3.172.826	8.486.601	154.082	26,9	71,8	1,3
SICILIA	32.825.521	8.749.546	23.479.577	596.398	26,7	71,5	1,8
SARDEGNA	8.288.467	3.488.030	4.587.630	212.807	42,1	55,3	2,6
<b>ITALIA</b>	<b>228.205.637</b>	<b>57.759.912</b>	<b>160.938.997</b>	<b>9.506.728</b>	<b>25,3</b>	<b>70,5</b>	<b>4,2</b>

\* Legge 145 del 30 dicembre 2018, art 1, comma 575.

<sup>n</sup>Si sottolinea che la classe C comprende anche farmaci di classe Cnn.

**Tabella 11 bis Spesa farmaceutica per acquisti diretti per Gas Medicinali, individuata tramite il flusso della tracciabilità del farmaco nel periodo Gennaio-Novembre 2022 e verifica del rispetto del tetto di spesa del 0,20%, per regione in ordine decrescente di incidenza sul FSN**

Regione	A FSN* Gen-Nov 2022	B Tetto 0,20	C Spesa tracciabilità <sup>m</sup> (SOLO classe A e H - Colonne B e C Tab.11)	D Payback <sup>y</sup>	E=C-D Spesa Acquisti diretti <sup>§</sup>	F=E-B Scost. assoluto	G=E/A% Inc %	H=E/Pop pesata 2022  Spesa Pro capite
SICILIA	9.137.538.343	18.275.077	32.229.123	0	32.229.123	13.954.046	0,35	6,9
CALABRIA	3.643.249.982	7.286.500	11.659.427	0	11.659.427	4.372.927	0,32	6,4
MOLISE	581.270.788	1.162.542	1.721.522	0	1.721.522	558.980	0,30	5,7
BASILICATA	1.067.740.031	2.135.480	3.033.476	0	3.033.476	897.996	0,28	5,6
SARDEGNA	3.045.174.162	6.090.348	8.075.660	0	8.075.660	1.985.312	0,27	4,9
ABRUZZO	2.482.912.424	4.965.825	6.456.464	0	6.456.464	1.490.639	0,26	5,0
UMBRIA	1.713.943.973	3.427.888	4.283.447	0	4.283.447	855.559	0,25	4,8
PUGLIA	7.544.158.638	15.088.317	18.174.571	0	18.174.571	3.086.254	0,24	4,7
V. D'AOSTA	238.562.773	477.126	554.639	0	554.639	77.513	0,23	4,4
PIEMONTE	8.400.284.291	16.800.569	19.390.035	0	19.390.035	2.589.467	0,23	4,4
CAMPANIA	10.613.955.588	21.227.911	20.470.902	0	20.470.902	-757.009	0,19	3,9
E. ROMAGNA	8.661.070.543	17.322.141	15.671.630	0	15.671.630	-1.650.511	0,18	3,5
LAZIO	11.006.473.949	22.012.948	18.576.947	0	18.576.947	-3.436.001	0,17	3,3
LOMBARDIA	19.210.504.813	38.421.010	29.194.093	0	29.194.093	-9.226.917	0,15	3,0
MARCHE	2.929.545.103	5.859.090	3.928.216	0	3.928.216	-1.930.874	0,13	2,6
TOSCANA	7.264.674.707	14.529.349	9.652.892	0	9.652.892	-4.876.457	0,13	2,5
FRIULI V.G.	2.319.502.148	4.639.004	2.791.032	0	2.791.032	-1.847.972	0,12	2,2
P.A. BOLZANO	993.672.723	1.987.345	1.112.978	0	1.112.978	-874.367	0,11	2,2
LIGURIA	3.128.839.698	6.257.679	3.230.400	0	3.230.400	-3.027.280	0,10	2,0
VENETO	9.490.902.056	18.981.804	8.054.431	0	8.054.431	-10.927.374	0,08	1,6
P.A. TRENTO	1.019.565.638	2.039.131	437.025	0	437.025	-1.602.106	0,04	0,8
<b>ITALIA</b>	<b>114.493.542.370</b>	<b>228.987.085</b>	<b>218.698.909</b>	<b>0</b>	<b>218.698.909</b>	<b>-10.288.176</b>	<b>0,19</b>	<b>3,7</b>

*In rosso le Regioni che non rispettano il tetto di spesa.*

*\* Fsn 2022 provvisorio comunicato dal Ministero della Salute il 24/10/2022*

*<sup>m</sup> la spesa ed è calcolata sulla base del dato di Tracciabilità trasmesso dalle Aziende Farmaceutiche in ottemperanza del DM 15 luglio 2004 del Ministero della Salute.*

*<sup>y</sup>Payback a carico delle Aziende Farmaceutiche.*



**Tabella 12 Spesa farmaceutica (A e H), come derivante dal dato di tracciabilità<sup>m</sup> del farmaco, per il periodo Gennaio-Novembre 2022: dettaglio della spesa finanziata per Gas Medicinali, della spesa al netto dei Gas Medicinali e dei farmaci innovativi.**

Regione	A Spesa tracciabilità totale <sup>m</sup>	B Spesa tracciabilità (SOLO A e H)	C Stima spesa per le sole indicazioni innovative per Farmaci Innovativi‡	D=B-C Spesa tracciabilità al netto dei farmaci Innovativi	E Spesa tracciabilità A e H per Gas medicinali	F=D-E Spesa tracciabilità al netto dei Gas Medicinali e degli Innovativi	Payback				K=F-I Acquisti diretti farmaci Non Innovativi al netto dei Gas Medicinali	L=E-J Acquisti diretti Gas Medicinali	M=C-H Acquisti diretti farmaci Innovativi‡	N=C-H - fondo Acquisti diretti farmaci Innovativi‡ al netto del fondo
							G Totale Farmaci	H di cui Farmaci Innovativi‡	I di cui Farmaci Non Innovativi	J di cui Gas Medicinali				
PIEMONTE	973.074.692	915.898.015	57.800.865	858.097.150	19.390.035	838.707.115	20.720.400	7.149.872	13.570.528	0	825.136.586	19.390.035	50.650.993	-22.137.086
V. D'AOSTA#	21.606.596	19.627.267	670.041	18.957.227	554.639	18.402.588	589.433	118.464	470.969	0	17.931.619	554.639	551.577	551.577
LOMBARDIA	1.901.513.190	1.792.591.107	172.776.980	1.619.814.127	29.194.093	1.590.620.034	53.591.127	21.717.294	31.873.834	0	1.558.746.200	29.194.093	151.059.686	-59.745.758
P.A. BOLZANO	103.892.657	97.817.793	6.574.420	91.243.373	1.112.978	90.130.394	3.266.220	1.159.295	2.106.925	0	88.023.469	1.112.978	5.415.125	5.415.125
P.A. TRENTO#	95.453.289	89.626.958	7.600.076	82.026.882	437.025	81.589.857	2.820.255	1.232.937	1.587.318	0	80.002.539	437.025	6.367.139	6.367.139
VENETO	1.066.338.567	987.487.057	81.460.388	906.026.669	8.054.431	897.972.238	23.069.107	10.059.466	13.009.641	0	884.962.597	8.054.431	71.400.922	-19.766.068
FRIULI V.G.#	280.860.684	264.780.376	20.733.532	244.046.844	2.791.032	241.255.811	6.631.672	2.352.356	4.279.316	0	236.976.496	2.791.032	18.381.176	18.381.176
LIGURIA	393.770.663	370.514.158	28.029.850	342.484.308	3.230.400	339.253.908	10.323.079	3.264.651	7.058.428	0	332.195.480	3.230.400	24.765.199	-9.454.785
E. ROMAGNA	1.105.072.488	1.035.117.328	80.058.009	955.059.319	15.671.630	939.387.689	23.292.122	8.480.435	14.811.687	0	924.576.002	15.671.630	71.577.574	-21.089.940
TOSCANA	853.823.722	796.034.190	66.607.995	729.426.195	9.652.892	719.773.303	23.148.224	7.321.977	15.826.247	0	703.947.056	9.652.892	59.286.017	-16.470.805
UMBRIA	225.866.479	212.257.186	13.109.392	199.147.795	4.283.447	194.864.348	4.858.665	1.464.703	3.393.962	0	191.470.387	4.283.447	11.644.689	-6.510.167
MARCHE	390.280.773	364.067.177	29.288.818	334.778.359	3.928.216	330.850.144	8.847.393	3.650.870	5.196.523	0	325.653.621	3.928.216	25.637.947	-1.174.938
LAZIO	1.236.319.181	1.171.406.922	90.304.705	1.081.102.218	18.576.947	1.062.525.271	33.388.329	14.044.320	19.344.009	0	1.043.181.262	18.576.947	76.260.384	-32.554.911
ABRUZZO	331.967.827	312.933.154	18.394.597	294.538.557	6.456.464	288.082.093	7.654.220	2.753.804	4.900.416	0	283.181.676	6.456.464	15.640.793	-4.729.626
MOLISE	68.881.252	66.753.113	3.403.495	63.349.618	1.721.522	61.628.096	1.365.173	462.784	902.389	0	60.725.707	1.721.522	2.940.711	-1.192.455
CAMPANIA	1.345.743.404	1.293.325.308	75.495.814	1.217.829.494	20.470.902	1.197.358.593	36.434.057	9.259.549	27.174.508	0	1.170.184.085	20.470.902	66.236.265	-40.690.548
PUGLIA	961.145.262	912.406.719	57.717.799	854.688.921	18.174.571	836.514.349	27.062.081	7.968.561	19.093.520	0	817.420.830	18.174.571	49.749.238	-19.018.398
BASILICATA	133.433.646	124.514.658	7.008.107	117.506.551	3.033.476	114.473.075	4.266.342	1.809.903	2.456.439	0	112.016.636	3.033.476	5.198.204	-2.713.395
CALABRIA	446.545.316	425.741.819	20.710.628	405.031.191	11.659.427	393.371.764	11.293.134	4.106.436	7.186.699	0	386.185.065	11.659.427	16.604.192	-13.540.724
SICILIA#	973.009.017	924.589.133	67.716.114	856.873.019	32.229.123	824.643.896	29.644.178	10.029.596	19.614.582	0	805.029.315	32.229.123	57.686.518	18.795.605
SARDEGNA#	393.126.486	372.020.686	16.276.286	355.744.400	8.075.660	347.668.740	6.944.133	2.099.324	4.844.809	0	342.823.931	8.075.660	14.176.962	14.176.962
<b>ITALIA</b>	<b>13.301.725.192</b>	<b>12.549.510.124</b>	<b>921.737.909</b>	<b>11.627.772.216</b>	<b>218.698.909</b>	<b>11.409.073.307</b>	<b>339.209.345</b>	<b>120.506.597</b>	<b>218.702.749</b>	<b>0</b>	<b>11.190.370.558</b>	<b>218.698.909</b>	<b>801.231.312</b>	<b>-207.102.021</b>

‡NOTA BENE: Le colonne C e I riportano la stima per le sole indicazioni innovative per i farmaci inseriti nell'elenco farmaci innovativi, nella colonna I è riportata la stima dei Payback per indicazione; queste stime sono state calcolate considerando le quote storiche di innovatività per indicazione del 2022 (cfr. Monitoraggio gennaio - giugno); per tutti i nuovi farmaci innovativi dopo giugno 2022 è stata considerata una quota pari al 100%. Valore non coerente con somma di valori riportati nelle colonne C della tabb. 10 e 10 bis che non considerano la stima.

<sup>m</sup>La spesa non comprende i vaccini ed è calcolata sulla base del dato di Tracciabilità trasmesso dalle Aziende Farmaceutiche in ottemperanza del DM 15 luglio 2004 del Ministero della Salute.

# Le regioni Friuli Venezia Giulia, Valle d'Aosta e Sardegna e le provincie autonome di Bolzano e Trento non aderiscono al fondo per farmaci innovativi (cfr. Tab.9, che verrà pubblicata nel monitoraggio definitivo di Gennaio - Dicembre 2022), la Sicilia solo in parte (50%). Decreto Ministero della Salute 16/02/2018

Per il Fondo per farmaci innovativi è stata considerata la ripartizione regionale definitiva 2022 comunicata dal Mds il 24/10/2022

**Tabella 12 bis Verifica del rispetto del tetto di spesa programmato della spesa farmaceutica per acquisti diretti<sup>w</sup> (7,65%+0,20) nel periodo Gennaio-Novembre 2022**

	Spesa	FSN*	Tetto spesa programmato	%	Scostamento assoluto	% su FSN
<b>Spesa per farmaci al netto dei Gas Medicinali</b>	<b>11.190,4</b>	<b>114.493,5</b>	<b>8.758,8</b>	<b>7,65%</b>	<b>2.431,6</b>	<b>9,77</b>
<b>di cui</b>						
<b>Spesa per farmaci non innovativi al netto dei Gas Medicinali</b>	<b>11.190,4</b>	<b>114.493,5</b>	<b>8.758,8</b>	<b>7,65%</b>	<b>2.431,6</b>	<b>9,77</b>
<b>Spesa per farmaci innovativi non coperta dal fondo‡</b>	<b>0,0</b>	<b>114.493,5</b>	<b>8.758,8</b>			<b>0,00</b>
<b>Spesa per Gas Medicinali</b>	<b>218,7</b>	<b>114.493,5</b>	<b>229,0</b>	<b>0,20%</b>	<b>-10,3</b>	<b>0,19</b>
<b>Spesa Complessiva</b>	<b>11.409,1</b>	<b>114.493,5</b>		<b>7,65% + 0,20%</b>	<b>2.431,6</b>	<b>9,96</b>

Dati in milioni di €

\* Fsn 2022 provvisorio comunicato dal Ministero della Salute il 24/10/2022

‡NOTA BENE: Stima per le sole indicazioni innovative al netto dei Payback, che è stata calcolata considerando, sia per la Spesa che per i Payback, le quote storiche di innovatività per indicazione del 2022 (cfr. Monitoraggio gennaio – giugno 2022); per tutti i nuovi farmaci innovativi dopo giugno 2022 è stata considerata una quota pari al 100%.

<sup>w</sup> Spesa farmaceutica per acquisti diretti ai sensi dell'art. 1 comma 398 della L. 232 del 11 Dicembre 2017 che definisce il tetto della spesa farmaceutica ospedaliera, che assume la denominazione di «tetto della spesa farmaceutica per acquisti diretti» e che a decorrere dall'anno 2021 è definito nella misura del 7,65%. La legge 145/2018 ha rideterminato il tetto degli acquisti diretti scorporando lo 0,20% come tetto per acquisti diretti di gas medicinali ATC V03AN.

**Spesa per acquisti diretti = Spesa per farmaci di classe A e H compresi i Gas Medicinali esclusi i vaccini (cfr Colonna F tab 12 ter) - Payback - Spesa per Farmaci innovativi dal Fondo (al netto dei PB)**

Dalla spesa farmaceutica rilevata tramite la tracciabilità del farmaco (DM 15-7-2004) sono stati considerati i medicinali di fascia A e H ed è stata eliminata la spesa per vaccini. Inoltre tale spesa è stata calcolata al netto dei payback e al netto del fondo degli innovativi

1. Payback relativo alla sospensione della riduzione di prezzo del 5 per cento per medicinali di fascia A e H erogati in regime di erogati in regime di assistenza non convenzionata, ai sensi dell'art. 1 comma 796, lettera g della legge 27 dicembre 2006, n. 296, e successive proroghe (dato effettivo Gennaio-Novembre 2022: 83,3 milioni di euro)

2. Payback dovuti a fronte del ripiano dello sfondamento dei tetti di prodotto ed Eccedenza degli accordi Negoziali P/V disciplinati dalla delibera CIPE n.3 del 1 febbraio 2001 in attuazione di quanto disposto dall'art.48, comma 33 del decreto legge n.269 del 30 Novembre 2003, convertito con modificazioni dalla Legge n.326 del 24 novembre 2003, attribuiti per cassa (al momento della pubblicazione del provvedimento di ripiano in G.U.) Per quanto riguarda il calcolo del PayBack qualora si tratti di farmaco in fascia A si imputa il payback alla spesa convenzionata, qualora in classe H o in fascia A-PHT agli acquisti diretti (impatto Gennaio-Novembre 2022 pari a 88,2 milioni di euro).

3. Pay-back dovuti a fronte delle note di credito relative agli accordi negoziali (impatto Gennaio - Novembre 2022 pari a 94,2 mln di euro)

4. Payback versati dalle aziende farmaceutiche, anche sotto forma di extra-sconti, in applicazione di procedure di rimborsabilità condizionata (payment by results, risk-sharing e cost-sharing) sottoscritte in sede di contrattazione del prezzo del medicinale ai sensi dell'articolo 48, comma 33, del decreto-legge 30 Novembre 2003, n.269, convertito con modificazioni dalla legge 24 novembre 2003, n.326, criterio per cassa (impatto Gennaio-Novembre 2022 pari a 73,0 milioni di euro); dati aggiornati al 01/03/2023.

5. Importi relativi ai payback 2020 ai sensi dell'art. 48, comma 33-bis, del D.L. 269/2003, conv. dalla L. 326/2003 e ss.mm.ii. ai sensi dell'art. 11, comma 1, del D.L. 158/2012, conv. dalla L. 189/2012 (cd. "payback di manovra"). Per quanto riguarda il calcolo del PayBack qualora si tratti di farmaco in fascia A si imputa il payback alla spesa convenzionata, qualora in classe H o in fascia A-PHT agli acquisti diretti (impatto Gennaio-Novembre 2022 pari a 0,5 milioni di euro).

**Tabella 12 ter - Spesa farmaceutica per acquisti diretti individuata tramite il flusso della tracciabilità<sup>m</sup> del farmaco nel periodo Gennaio-Novembre 2022 e verifica delle risorse disponibili per acquisti diretti (7,65% + 0,20%), per regione in ordine decrescente di incidenza sul FSN.**

Regione	A FSN* Gen-Nov 22	B Tetto 7,65%	C Spesa tracciabilità esclusi Gas Medicinali	D Payback <sup>y</sup>	E Stima spesa per farmaci innovativi <sup>z</sup> al netto dei PB coperta dal fondo <sup>†</sup> (€)	F=C-D-E Spesa Acquisti diretti esclusi Gas Medicinali	G=F-B Scostamento assoluto rispetto al tetto del 7,65%(€)	H=G/A% Inc. % scost.	I Tetto 0,20%	L Spesa tracciabilità Gas Medicinali	M Payback Gas Medicinali	N=L-M Spesa Acquisti diretti Gas Medicinali	O=N-I Scostamento assoluto rispetto al tetto dello 0,20%(€)	P=O/A% Inc. % scost.	Q=G+O Somma Scostamenti Positivi	R=Q/A% Inc. % somma scost. positivi
SARDEGNA <sup>#</sup>	3.045.174.162	232.955.823	363.945.026	6.944.133		357.000.893	124.045.070	4,07	6.090.348	8.075.660	0	8.075.660	1.985.312	0,07	126.030.382	4,14
ABRUZZO	2.482.912.424	189.942.800	306.476.690	7.654.220	15.640.793	283.181.676	93.238.876	3,76	4.965.825	6.456.464	0	6.456.464	1.490.639	0,06	94.729.515	3,82
UMBRIA	1.713.943.973	131.116.714	207.973.740	4.858.665	11.644.689	191.470.387	60.353.673	3,52	3.427.888	4.283.447	0	4.283.447	855.559	0,05	61.209.231	3,57
MARCHE	2.929.545.103	224.110.200	360.138.961	8.847.393	25.637.947	325.653.621	101.543.421	3,47	5.859.090	3.928.216	0	3.928.216	-1.930.874	-0,07	101.543.421	3,47
CAMPANIA	10.613.955.588	811.967.602	1.272.854.406	36.434.057	66.236.265	1.170.184.085	358.216.482	3,37	21.227.911	20.470.902	0	20.470.902	-757.009	-0,01	358.216.482	3,37
FRIULI V.G. <sup>#</sup>	2.319.502.148	177.441.914	261.989.344	6.631.672		255.357.672	77.915.758	3,36	4.639.004	2.791.032	0	2.791.032	-1.847.972	-0,08	77.915.758	3,36
PUGLIA	7.544.158.638	577.128.136	894.232.148	27.062.081	49.749.238	817.420.830	240.292.694	3,19	15.088.317	18.174.571	0	18.174.571	3.086.254	0,04	243.378.948	3,23
CALABRIA	3.643.249.982	278.708.624	414.082.392	11.293.134	16.604.192	386.185.065	107.476.442	2,95	7.286.500	11.659.427	0	11.659.427	4.372.927	0,12	111.849.369	3,07
E. ROMAGNA	8.661.070.543	662.571.897	1.019.445.698	23.292.122	71.577.574	924.576.002	262.004.105	3,03	17.322.141	15.671.630	0	15.671.630	-1.650.511	-0,02	262.004.105	3,03
LIGURIA	3.128.839.698	239.356.237	367.283.758	10.323.079	24.765.199	332.195.480	92.839.243	2,97	6.257.679	3.230.400	0	3.230.400	-3.027.280	-0,10	92.839.243	2,97
BASILICATA	1.067.740.031	81.682.112	121.481.182	4.266.342	5.198.204	112.016.636	30.334.524	2,84	2.135.480	3.033.476	0	3.033.476	897.996	0,08	31.232.520	2,93
MOLISE	581.270.788	44.467.215	65.031.591	1.365.173	2.940.711	60.725.707	16.258.492	2,80	1.162.542	1.721.522	0	1.721.522	558.980	0,10	16.817.472	2,89
PIEMONTE	8.400.284.291	642.621.748	896.507.979	20.720.400	50.650.993	825.136.586	182.514.838	2,17	16.800.569	19.390.035	0	19.390.035	2.589.467	0,03	185.104.305	2,20
TOSCANA	7.264.674.707	555.747.615	786.381.298	23.148.224	59.286.017	703.947.056	148.199.441	2,04	14.529.349	9.652.892	0	9.652.892	-4.876.457	-0,07	148.199.441	2,04
LAZIO	11.006.473.949	841.995.257	1.152.829.976	33.388.329	76.260.384	1.043.181.262	201.186.005	1,83	22.012.948	18.576.947	0	18.576.947	-3.436.001	-0,03	201.186.005	1,83
P.A. BOLZANO	993.672.723	76.015.963	96.704.814	3.266.220		93.438.594	17.422.631	1,75	1.987.345	1.112.978	0	1.112.978	-874.367	-0,09	17.422.631	1,75
VENETO	9.490.902.056	726.054.007	979.432.626	23.069.107	71.400.922	884.962.597	158.908.590	1,67	18.981.804	8.054.431	0	8.054.431	-10.927.374	-0,12	158.908.590	1,67
SICILIA <sup>#</sup>	9.137.538.343	699.021.683	892.360.010	29.644.178	28.843.259	833.872.574	134.850.890	1,48	18.275.077	32.229.123	0	32.229.123	13.954.046	0,15	148.804.937	1,63
P.A. TRENTO <sup>#</sup>	1.019.565.638	77.996.771	89.189.932	2.820.255		86.369.678	8.372.906	0,82	2.039.131	437.025	0	437.025	-1.602.106	-0,16	8.372.906	0,82
LOMBARDIA	19.210.504.813	1.469.603.618	1.763.397.014	53.591.127	151.059.686	1.558.746.200	89.142.582	0,46	38.421.010	29.194.093	0	29.194.093	-9.226.917	-0,05	89.142.582	0,46
V. D'AOSTA <sup>#</sup>	238.562.773	18.250.052	19.072.629	589.433		18.483.196	233.144	0,10	477.126	554.639	0	554.639	77.513	0,03	310.657	0,13
<b>ITALIA</b>	<b>114.493.542.370</b>	<b>8.758.755.991</b>	<b>12.330.811.215</b>	<b>339.209.345</b>	<b>801.231.312</b>	<b>11.190.370.558</b>	<b>2.431.614.567</b>	<b>2,12</b>	<b>228.987.085</b>	<b>218.698.909</b>	<b>0</b>	<b>218.698.909</b>	<b>-10.288.176</b>	<b>-0,01</b>	<b>2.431.614.567</b>	<b>2,12</b>

In rosso le Regioni che non rispettano il tetto di spesa.

†NOTA BENE: Le colonne C e I riportano la stima per le sole indicazioni innovative per i farmaci inseriti nell'elenco farmaci innovativi, nella colonna I è riportata la stima dei Payback per indicazione; queste stime sono state calcolate considerando le quote storiche di innovatività per indicazione del 2022 (cfr. Monitoraggio gennaio - giugno); per tutti i nuovi farmaci innovativi dopo giugno 2022 è stata considerata una quota pari al 100%. Valore non coerente con somma di valori riportati nelle colonne C della tabb. 10 e 10 bis che non considerano la stima.

(\*)Fsn 2022 provvisorio comunicato dal Ministero della Salute il 24/10/2022

<sup>m</sup>La spesa non comprende i vaccini ed è calcolata sulla base del dato di Tracciabilità trasmesso dalle Aziende Farmaceutiche in ottemperanza del DM 15 luglio 2004 del Ministero della Salute.

<sup>y</sup>Payback a carico delle aziende farmaceutiche; il valore comprende tutti i payback, anche quelli relativi ai farmaci innovativi (Non Oncologici e Oncologici).

<sup>#</sup>Le regioni Friuli Venezia Giulia, Valle d'Aosta e Sardegna e le provincie autonome di Bolzano e Trento non aderiscono al fondo per farmaci innovativi (cfr. Tab.9, che verrà pubblicata nel monitoraggio definitivo di Gennaio - Dicembre 2022), la Sicilia solo in parte (50%). Decreto Ministero della Salute 16/02/2018

<sup>z</sup>Per il Fondo per farmaci innovativi è stata considerata la ripartizione regionale definitiva 2022 comunicata dal MdS il 24/10/2022

**Tabella 13 Spesa farmaceutica convenzionata e per acquisti diretti nel periodo Gennaio-Novembre 2022 e verifica del rispetto delle risorse complessive del 14,85%, per regione in ordine decrescente di incidenza sul FSN.**

Regione	A FSN* Gen-Nov 22	B Soglia 14,85%	C Spesa Convenzionata <sup>f</sup>	D Spesa per Acquisti diretti <sup>w</sup> (°°)	E=C+D Spesa complessiva(°°)	F=E-B Scostamento assoluto(°°)	G=F-B Inc.%	H=F/A% Inc.% Scostamento
SARDEGNA <sup>#</sup>	3.045.174.162	452.208.363	211.955.635	365.076.553	577.032.189	124.823.826	18,95	4,10
ABRUZZO	2.482.912.424	368.712.495	178.107.583	289.638.140	467.745.724	99.033.229	18,84	3,99
CAMPANIA	10.613.955.588	1.576.172.405	758.381.837	1.190.654.986	1.949.036.823	372.864.418	18,36	3,51
PUGLIA	7.544.158.638	1.120.307.558	531.660.461	835.595.401	1.367.255.862	246.948.304	18,12	3,27
CALABRIA	3.643.249.982	541.022.622	257.011.464	397.844.492	654.855.957	113.833.334	17,97	3,12
BASILICATA	1.067.740.031	158.559.395	76.756.815	115.050.112	191.806.927	33.247.533	17,96	3,11
UMBRIA	1.713.943.973	254.520.680	103.912.799	195.753.833	299.666.632	45.145.952	17,48	2,63
MARCHE	2.929.545.103	435.037.448	180.624.179	329.581.837	510.206.015	75.168.568	17,42	2,57
MOLISE	581.270.788	86.318.712	37.661.960	62.447.229	100.109.189	13.790.477	17,22	2,37
FRIULI V.G. <sup>#</sup>	2.319.502.148	344.446.069	138.565.284	258.148.704	396.713.988	52.267.919	17,10	2,25
LIGURIA	3.128.839.698	464.632.695	181.587.443	335.425.880	517.013.323	52.380.628	16,52	1,67
LAZIO	11.006.473.949	1.634.461.381	733.810.626	1.061.758.209	1.795.568.836	161.107.454	16,31	1,46
SICILIA <sup>#</sup>	9.137.538.343	1.356.924.444	597.635.696	866.101.697	1.463.737.393	106.812.949	16,02	1,17
E. ROMAGNA	8.661.070.543	1.286.168.976	438.784.385	940.247.631	1.379.032.016	92.863.041	15,92	1,07
PIEMONTE	8.400.284.291	1.247.442.217	472.950.344	844.526.621	1.317.476.965	70.034.748	15,68	0,83
LOMBARDIA	19.210.504.813	2.852.759.965	1.404.070.459	1.587.940.293	2.992.010.753	139.250.788	15,57	0,72
TOSCANA	7.264.674.707	1.078.804.194	399.515.270	713.599.948	1.113.115.218	34.311.024	15,32	0,47
VENETO	9.490.902.056	1.409.398.955	488.553.014	893.017.027	1.381.570.042	-27.828.914	14,56	-0,29
P.A. TRENTO <sup>#</sup>	1.019.565.638	151.405.497	57.482.045	86.806.703	144.288.748	-7.116.749	14,15	-0,70
P.A. BOLZANO	993.672.723	147.560.399	42.752.158	94.551.573	137.303.731	-10.256.668	13,82	-1,03
V. D'AOSTA <sup>#</sup>	238.562.773	35.426.572	12.546.188	19.037.834	31.584.022	-3.842.550	13,24	-1,61
<b>ITALIA</b>	<b>114.493.542.37</b>	<b>17.002.291.042</b>	<b>7.304.325.646</b>	<b>11.409.069.467</b>	<b>18.713.395.113</b>	<b>1.711.104.071</b>	<b>16,34</b>	<b>1,49</b>

*In rosso le Regioni che non rispettano il tetto di spesa.*

**\* Fsn 2022 provvisorio comunicato dal Ministero della Salute il 24/10/2022**

*<sup>f</sup> Spesa convenzionata definita ai sensi dell'art. 15, comma 3, del Decreto Legge 6 Agosto 2012, n. 95, convertito, con modificazioni, dalla Legge 7 agosto 2012, n. 135, al netto dei payback a carico delle aziende farmaceutiche, vedi nota in fondo a tabella 7.*

*<sup>w</sup> Spesa farmaceutica per acquisti diretti definita ai sensi dell'art. 15, comma 8, lettera d) del D.L. 6 agosto 2012, n.95, convertito, con modificazioni dalla L. 7 agosto 2012, n.135, come modificata dall'art.49, comma 2-bis, lettera a), del D.L. 21 giugno 2013, n.69, convertito in L. 9 agosto 2013, n. 98, successivamente modificato dalla L. 232/16, successivamente modificata dalla L. 145/18 al netto dei pay-back a carico delle aziende farmaceutiche.*

*(<sup>oo</sup>) I dati sono al netto del fondo dei farmaci innovativi; Per il Fondo per farmaci innovativi è stata considerata la ripartizione regionale definitiva 2022 comunicata dal Mds il 24/10/2022.*

*NOTA BENE: Stima per le sole indicazioni innovative al netto dei Payback, che è stata calcolata considerando, sia per la Spesa che per i Payback, le quote di innovatività per indicazione calcolate sui dati 2022 (gennaio - giugno). Per tutti i nuovi farmaci innovativi dopo giugno 2022 è stata considerata una quota pari al 100%.*

*# Le regioni Friuli Venezia Giulia, Valle d'Aosta e Sardegna e le provincie autonome di Bolzano e Trento non aderiscono al fondo per farmaci innovativi, la Sicilia solo in parte (50%).  
Decreto Ministero della Salute 16/02/2018.*

*Il valore totale Italia nelle colonne D, E ed F non corrisponde alla somma dei valori regionali.*

**Grafico 3 – Scostamento dal tetto della Spesa convenzionata e dal tetto della Spesa per Acquisti diretti – Valori regionali e nazionale**

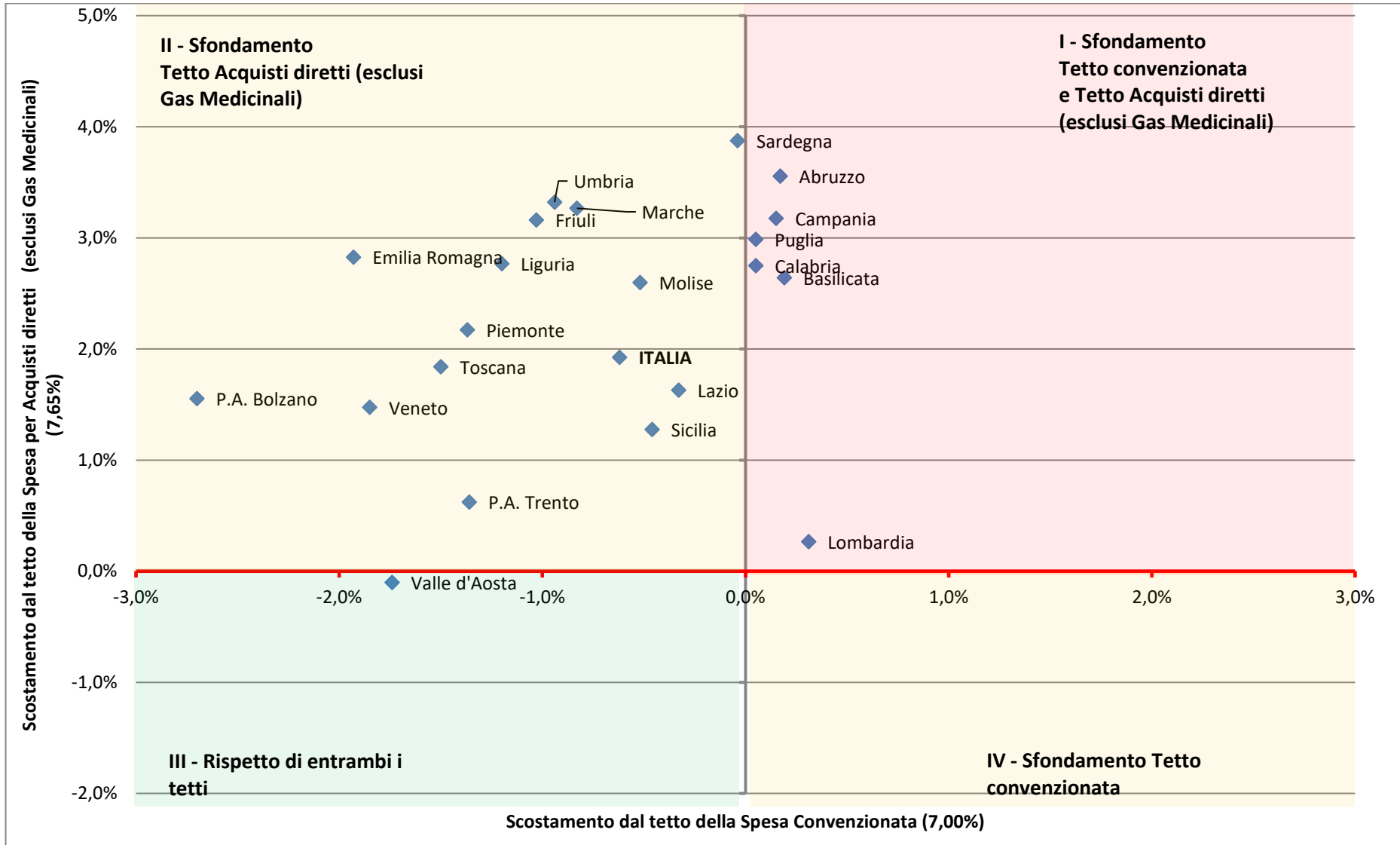

**Grafico 4 – Scostamento dal tetto della Spesa per Acquisti diretti al netto dei Gas Medicinali e dal tetto della Spesa per Acquisti diretti per Gas Medicinali– Valori regionali e nazionale**

