



23.01.2023

Monitoraggio della Spesa Farmaceutica Nazionale e Regionale Gennaio-Settembre 2022

Adempimento AIFA ai sensi della Legge 222/2007 e della Legge 135/2012, successivamente modificata dalla L. 232/2016 e dalla L. 145/2018 condotto sulla base dei dati di spesa convenzionata e delle DCR acquisite dalle Regioni, nonché dei dati acquisiti dall'NSIS del Ministero della Salute, relativi alla tracciabilità del farmaco (DM 15 luglio 2004).

Premessa

Richiamato l'art.5, comma 2, lettera d, del D.L. 1° ottobre 2007, n. 159, convertito, con modificazioni dalla L.222/2007 che ha così disposto:

- AIFA effettua il monitoraggio mensile dei dati di spesa farmaceutica e comunica le relative risultanze al Ministero della salute ed al Ministero dell'economia e delle finanze con la medesima cadenza.
- AIFA verifica al 31 maggio, al 30 ottobre e al 31 dicembre di ogni anno l'eventuale superamento a livello nazionale dei tetti di spesa,

l'“Ufficio Monitoraggio della spesa farmaceutica e rapporti con le Regioni” dell'AIFA ha predisposto il documento relativo al monitoraggio mensile della spesa farmaceutica nazionale e regionale, e la verifica del rispetto dei tetti programmati della spesa farmaceutica convenzionata e per acquisti diretti, per il periodo Gennaio-Settembre 2022 (DCR aggiornate al 13 dicembre 2022, dati aggiornati dall'NSIS al 01 dicembre 2022).

Il documento è articolato in 7 sezioni:

1. Verifica del Tetto della Spesa farmaceutica convenzionata (7,00% del fabbisogno sanitario nazionale) calcolata su FSN 2022 provvisorio (importo pari a 124.902.046.222. Il dato è aggiornato al 24 ottobre 2022 come comunicato dal Mds).
2. Verifica del Tetto della Spesa farmaceutica per acquisti diretti al netto dei gas medicinali (7,65% del fabbisogno sanitario nazionale) calcolata su FSN 2022 provvisorio.
3. Spesa per farmaci Innovativi Oncologici e Non Oncologici e verifica dell'eventuale eccedenza di spesa rispetto al fondo innovativi previsto dal Decreto Legge 25 maggio 2021 n 73.
4. Verifica del Tetto della Spesa farmaceutica per acquisti diretti relativi ai gas medicinali (0,20% del fabbisogno sanitario nazionale) calcolata su FSN 2022 provvisorio.
5. Spesa farmaceutica complessiva Gennaio-Settembre 2022 e verifica del rispetto delle risorse complessive.
6. Fonte dei dati.
7. Appendice.

Tetti e fondo per farmaci innovativi

La legge di bilancio 2021 (art. 1, commi 475-477, legge n. 178 del 2020) ha rimodulato, a decorrere dal 2021, i valori percentuali dei tetti della spesa, mantenendo invariate le risorse complessive pari al 14,85% del FSN.

In particolare la legge di Bilancio 2021 ha così disposto:

- A decorrere dall'anno 2021, fermo restando il valore complessivo del 14,85 per cento, il **limite della spesa farmaceutica convenzionata di cui all'articolo 1, comma 399, della legge 11 dicembre 2016, n. 232, e' rideterminato nella misura del 7 per cento.**
- Conseguentemente, a partire dal medesimo anno, il **tetto di spesa della spesa farmaceutica per acquisti diretti di cui all'articolo 1, comma 398, della citata legge n. 232 del 2016 e' rideterminato nella misura del 7,85 per cento, fermo restando il valore percentuale del tetto per acquisti diretti di gas medicinali di cui all'articolo 1, comma 575, della legge 30 dicembre 2018, n. 145.**

Inoltre la Legge di Bilancio 2017 ha istituito:

- a decorrere dal 1° gennaio 2017, nello stato di previsione del Ministero della Salute **un Fondo per il concorso al rimborso alle regioni per l'acquisto dei medicinali innovativi non oncologici**, con una dotazione di 500 milioni di euro annui (comma 400);
- a decorrere dal 1° gennaio 2017, nello stato di previsione del Ministero della Salute **un Fondo per il concorso al rimborso alle regioni per l'acquisto dei medicinali oncologici innovativi**, con una dotazione di 500 milioni di euro annui, mediante utilizzo delle risorse del comma 393 (comma 401).

Successivamente a decorrere dal 1° gennaio 2022 con il Decreto Legge 25 maggio 2021 n 73 il comma 400 è stato abrogato e il comma 401 viene sostituito, per istituire nello stato di previsione del Ministero dell'economia e delle finanze un Fondo, con una dotazione di 1.000 milioni di euro annui, per il concorso al rimborso alle regioni delle spese sostenute per l'acquisto dei farmaci innovativi. Resta ferma la competenza del Ministero della salute a disciplinare le modalità operative di erogazione delle risorse stanziare, sulla base dei criteri stabiliti con il decreto adottato ai sensi del comma 405.

Successivamente è stato stabilito, un incrementato del Fondo dei Farmaci innovativi di 100 milioni di euro per l'anno 2022, di 200 milioni di euro per l'anno 2023 e di 300 milioni di euro a decorrere dall'anno 2024.

1. Verifica del Tetto della spesa farmaceutica convenzionata (7,00% del fabbisogno sanitario nazionale)

La spesa farmaceutica convenzionata netta a carico del SSN nel periodo Gennaio-Settembre 2022 calcolata al netto degli sconti, della compartecipazione totale (ticket regionali e compartecipazione al prezzo di riferimento) e del payback 1,83% versato alle Regioni dalle aziende farmaceutiche, si è attestata a 5.720,4 mln di € (**tabella 1 e colonna K della tabella 6**), evidenziando un aumento rispetto a quella dell'anno precedente (+77,2 mln di €), riportandosi ai valori del 2020. I consumi, espressi in numero di ricette (419,3 milioni di ricette), mostrano un lieve aumento (+2,3 %) rispetto al 2021; anche l'incidenza del ticket totale mostra lieve un aumento (+1,7%). Per quanto concerne le dosi giornaliere dispensate, rimangono stabili rispetto allo stesso periodo del 2021 (+0,5%, pari a 87,8 milioni) (**tabella 5bis**).

Al fine di una corretta lettura dei dati si precisa quanto segue:

- la spesa farmaceutica convenzionata che le Regioni pagano con DCR alle farmacie, ossia quella al netto degli sconti versati dalle farmacie e di tutti i tipi di compartecipazione è stata pari a 5.842,1 milioni di Euro (**colonna I tabella 6**);
- la spesa farmaceutica convenzionata che le Regioni di fatto sostengono, cioè quella al netto degli sconti versati dalle farmacie, di tutti i tipi di compartecipazione e anche del payback 1,83% versato alle regioni dalle ditte, è stata pari a 5.720,4 milioni di Euro (**colonna K tabella 6**);
- la spesa farmaceutica convenzionata, **che concorre al tetto di cui alla legge 232/2016, articolo 1 comma 399**, cioè quella al netto degli sconti versati dalle farmacie, del payback 1,83% versato alle regioni dalle ditte (importo pari a 121,6 milioni di euro – **colonna D tabella 7 bis**) e anche dei diversi payback versati sempre alle Regioni (importo pari a 60,6 milioni di euro – **colonna F tabella 7 bis**) ma al lordo dei ticket regionali, è stata pari a 5.967,6 milioni di Euro (**colonna G tabella 7 bis**).

La **tabella 2** mostra l'andamento mensile, a livello nazionale, registrato nel periodo Gennaio-Settembre del 2022, rispetto agli stessi mesi dell'anno precedente, della spesa farmaceutica lorda, della spesa farmaceutica netta e del numero di ricette.

Le **tabelle 3-4-5-5bis** indicano, per ciascuna Regione, rispettivamente l'andamento della spesa farmaceutica convenzionata netta, della spesa per compartecipazioni a carico del cittadino, della spesa a carico del cittadino sulla quota data dalla differenza tra prezzo al pubblico e prezzo di riferimento dei medicinali a brevetto scaduto e dei consumi nel periodo Gennaio-Settembre 2022 rispetto allo stesso periodo del 2021 (numero di ricette e DDD). Il **Grafico 1** riporta l'andamento mensile della Spesa Netta regionale e nazionale, in termini di confronto tra numeri indice (Base Gennaio 2021=100).

Nella lettura dei dati relativi al ticket fisso della spesa farmaceutica convenzionata (**tab. 4**), i dati della Basilicata mostrano una diminuzione piuttosto evidente rispetto allo scorso anno (-38,7%). In questa Regione gli effetti sono da imputare alla delibera sul ticket, in quanto con DGR 496/2020 è stata eliminata la quota fissa su ricetta farmaceutica dalla data di pubblicazione sul BURB n.70 del 27.07.2020.

La **tabella 4 bis** indica, per ciascuna Regione, un insieme di indicatori di spesa e consumo pro-capite della farmaceutica convenzionata, considerando la popolazione pesata per l'anno 2022. Nella **tabella 6** è indicata la composizione della spesa farmaceutica convenzionata come derivante dalle Distinte Contabili Riepilogative (DCR).

Per la verifica del tetto della spesa convenzionata, come disposto dalla Legge di stabilità 2017, la **tabella 7** riporta il valore della spesa farmaceutica convenzionata al netto dei payback vigenti rispetto al tetto del 7,00% (6.557,4 mln di € calcolato sul FSN 2022 provvisorio), pari a 5.967,6 milioni di euro che incide sul FSN per il 6,37 % generando un avanzo di 589,7 milioni di euro.

La **tabella 7 bis** mostra i dati relativi alla spesa farmaceutica convenzionata - nelle diverse aggregazioni delle sue componenti - durante il periodo Gennaio-Settembre 2022, con l'indicazione dello scostamento assoluto rispetto al tetto del 7,00% e l'incidenza percentuale rispetto alla spesa programmata (FSR) di ogni singola Regione. Il **Grafico 2** riporta il confronto tra le incidenze osservate nel periodo Gennaio-Settembre 2022 e quelle registrate nello stesso periodo dell'anno precedente.

2. Verifica del Tetto della spesa farmaceutica per acquisti diretti al netto dei gas medicinali (7,65% del fabbisogno sanitario nazionale)

La **tabella 8** mostra, per ciascuna Regione, la composizione della spesa farmaceutica per acquisti diretti al netto dei gas medicinali, distinguendo tra spesa per l'erogazione di farmaci di fascia A, di fascia H e di fascia C.

La **tabella 8 bis**, invece, riporta la spesa farmaceutica, al netto dei gas medicinali, come derivante dal dato della tracciabilità del farmaco (ossia la spesa non convenzionata), facendo non solo la distinzione per classi (A, H e C) ma anche per farmaci innovativi non oncologici, innovativi oncologici e non innovativi. Nella tabella è riportata la stima della spesa per le sole indicazioni innovative che è stata calcolata considerando le quote del 2022 calcolate sul periodo Gennaio-Giugno 2022 e assumendo per tutti i nuovi farmaci innovativi a partire da Giugno 2022 una quota pari al 100%.

Nella **tabella 8 ter**, viene riportato il valore della spesa per acquisti diretti al netto dei gas medicinali (+9.235,7 mln di €), lo scostamento assoluto (+2.069,5 mln di €) rispetto al tetto del 7,65% (calcolato sul FSN provvisorio 2022 e pari a 7.166,3 mln di €), della spesa per acquisti diretti al netto dei gas medicinali e l'incidenza percentuale della spesa rispetto alla spesa programmata (FSR) di ogni singola Regione.

3. Spesa per farmaci Innovativi.

La **tabella 10**, fornisce il monitoraggio della spesa Gennaio-Settembre 2022 per medicinali Non Oncologici inseriti nel fondo per i medicinali innovativi, previsto dal Decreto Legge 25 maggio 2021 n. 73 relativo ai rimborsi alle Regioni per l'acquisto dei farmaci innovativi, e relativo Payback.

La **tabella 10 bis** fornisce il monitoraggio della spesa Gennaio-Settembre 2022 per medicinali innovativi oncologici, previsto dal Decreto Legge 25 maggio 2021 n. 73 relativo ai rimborsi alle Regioni per l'acquisto dei farmaci innovativi, e relativo Payback.

Le tabelle riportano la spesa complessiva dei farmaci con almeno una indicazione innovativa oltre alla stima della spesa per le sole indicazioni innovative che è stata calcolata considerando le quote del 2022 calcolate sul periodo Gennaio-Giugno 2022 e assumendo per tutti i nuovi farmaci innovativi a partire da Giugno 2022 una quota pari al 100%.

Si fa presente che:

- per medicinali innovativi non oncologici la spesa stimata per le sole indicazioni innovative per il periodo Gennaio-Settembre 2022 al netto dei Payback è pari a 254,4 milioni di Euro (**Tabella 10, colonna I**);
- per medicinali innovativi oncologici la spesa stimata per le sole indicazioni innovative per il periodo Gennaio-Settembre 2022 al netto dei Payback è pari a 397,5 milioni di Euro (**Tabella 10 bis, colonna I**).

4. Verifica del Tetto della spesa farmaceutica per acquisti diretti relativi ai gas medicinali (0,20% del fabbisogno sanitario nazionale)

La **tabella 11** mostra, per ciascuna Regione, la composizione della spesa farmaceutica per acquisti diretti, distinguendo tra spesa per l'erogazione di farmaci di fascia A, di fascia H e di fascia C, prendendo in considerazione solo i dati relativi ai gas medicinali.

Nella **tabella 11 bis** viene riportato l'avanzo assoluto rispetto al tetto dello 0,20% (calcolato sul FSN provvisorio 2022) della spesa per acquisti diretti per gas medicinali (8,1 mln di €).

5. Spesa farmaceutica complessiva Gennaio-Settembre 2022 e verifica del rispetto delle risorse complessive

La **tabella 12** fornisce il dettaglio, a livello regionale, della spesa farmaceutica finanziata per gas medicinali e della spesa al netto dei gas medicinali, dei farmaci innovativi e relativi payback; riporta inoltre il valore regionale degli acquisti diretti per gas medicinali, per i farmaci innovativi, e per questi ultimi il dettaglio del totale della spesa per acquisti diretti al netto del relativo fondo (considerando la ripartizione regionale definita a partire dalla distribuzione definitiva del fondo per il 2022).

La **tabella 12 bis** riporta i dati relativi alla spesa farmaceutica per acquisti diretti del periodo Gennaio-Settembre 2022; viene inoltre riportato lo scostamento assoluto a livello nazionale rispetto ai tetti del 7,65% e dello 0,20%, e l'incidenza percentuale sul FSN 2022 provvisorio.

Il monitoraggio della spesa farmaceutica per acquisti diretti e la verifica del rispetto dei tetti del 7,65% e dello 0,20% del FSN sono stati condotti sulla base dei dati trasmessi dalle aziende farmaceutiche a NSIS ai sensi del DM 15 agosto 2004 (tracciabilità del farmaco).

La verifica del tetto programmato della spesa farmaceutica per acquisti diretti del 7,65% al netto dei payback vigenti e del fondo per i farmaci innovativi (non oncologici e oncologici) evidenzia un'incidenza del 9,86%, pari ad un disavanzo rispetto alla spesa programmata di +2.069,5 mln €, tutti relativi alla spesa per farmaci non innovativi, al netto dei gas medicinali e tutta la spesa per farmaci innovativi, stimata considerando le sole indicazioni innovative, risulta coperta dal rispettivo fondo.

Per quanto riguarda la spesa per gas medicinali, la verifica del tetto programmato della spesa farmaceutica per acquisti diretti dello 0,20% evidenzia un avanzo rispetto alla spesa programmata di 8,1 mln €.

Nella tabella 12ter è riportata la sintesi della spesa per acquisti diretti complessivi, il confronto con i due tetti e lo scostamento (+2.069,5 mln €), ottenuto come somma degli scostamenti positivi rispetto ai due distinti tetti programmati, che viene disaggregato per singola Regione, in ordine decrescente di incidenza sul FSR.

Nella **tabella 13** viene riportata la spesa farmaceutica complessiva (convenzionata + acquisti diretti) per ogni Regione, ai sensi della L222/2007 e successive modificazioni e della L.135/2012.

A livello nazionale la spesa complessiva del periodo Gennaio-Settembre 2022 si è attestata a +15.382,6 mln di €, evidenziando uno scostamento assoluto rispetto alle risorse complessive del 14,85% (13.911,0 mln di €) pari a +1.471,7 mln di €, corrispondente ad un'incidenza percentuale sul FSN provvisorio 2022 del 16,42%. Lo scostamento della spesa farmaceutica rispetto alle risorse complessive del 14,85% (7,00% per la spesa convenzionata, 0,20% per gas medicinali e 7,65% per la spesa per acquisti diretti) viene riportato per singola Regione, in ordine decrescente di incidenza percentuale sul FSR.

La tabella 14 contiene differenti flussi informativi e viene pubblicata nel monitoraggio della spesa farmaceutica in coincidenza con la rilevazione trimestrale dei dati economici da parte del Ministero della Salute attraverso i modelli di Conto Economico (CE). Pertanto, la tabella è presente solo nei Monitoraggi di marzo, giugno, settembre e dicembre. Dal confronto emerge nel secondo trimestre 2022 i dati trasmessi dalle singole Regioni non sempre sono in linea rispetto a quanto rilevato dal CE; a livello nazionale il rapporto percentuale tra Flusso della tracciabilità e flussi regionali rispetto ai CE è pari rispettivamente a 100,6% e 96,7% con ampia variabilità.

Il **grafico 3** mette a confronto i valori regionali e Nazionale dello scostamento, in termini di punti percentuali, rispetto al tetto della spesa Convenzionata del 7,00% (sull'asse delle X) e dalla somma dei tetti di spesa per Acquisti diretti pari a 7,65% (sull'asse delle Y). Sul primo quadrante sono rappresentate le regioni che fanno registrare lo sfondamento rispetto ad entrambi i tetti; nel secondo le regioni che superano il tetto degli Acquisti diretti ma rispettano quello della spesa Convenzionata, il terzo quadrante dovrebbe rappresentare le regioni che rispettano entrambi i tetti, il quarto le regioni che rispettano il tetto degli Acquisti diretti ma superano quello della Convenzionata.

Analogamente il **grafico 4** mette a confronto i valori regionali e Nazionale dello scostamento, in termini di punti percentuali, rispetto al tetto della spesa per Acquisti diretti al netto dei gas medicinali del 7,65% (sull'asse delle X) e dal tetto di spesa dello 0,20% per la spesa per Acquisti diretti per gas medicinali (sull'asse delle Y) Sul primo quadrante sono rappresentate le regioni che fanno registrare lo sfondamento rispetto ad entrambi i tetti; nel secondo le regioni

che superano il tetto degli Acquisti diretti per gas medicinali ma rispettano quello della spesa per Acquisti diretti al netto dei gas medicinali, il terzo quadrante dovrebbe rappresentare le regioni che rispettano entrambi i tetti, il quarto le regioni che rispettano il tetto degli Acquisti diretti per Gas Medicinali ma superano quello per Acquisti diretti al netto dei gas medicinali.

6. Fonte dei dati

6.1 Convenzionata

I dati utilizzati per l'elaborazione della spesa farmaceutica convenzionata provengono dal flusso informativo delle prestazioni farmaceutiche erogate attraverso le farmacie, pubbliche e private, convenzionate con il SSN, istituito ai sensi della L.448/1998, successivamente modificato ai sensi del DM 245/2004 e dalle DCR (Distinte Contabili Riepilogative) che AIFA riceve mensilmente dalle Regioni.

I dati delle DCR sono relativi alla spesa farmaceutica convenzionata netta, lorda, alle ricette, alle compartecipazioni a carico del cittadino, al ticket, se presente, regolamentato autonomamente da ogni singola Regione e alla scontistica a carico dei farmacisti. Per quanto riguarda quest'ultima voce si è tenuto conto a partire dal 31 maggio 2010 anche degli importi corrisposti dalle Aziende Farmaceutiche ai sensi dell'art.11, comma 6 del D.L.78 del 31 maggio 2010, convertito con modificazioni in L.122 del 30 luglio 2010, successivamente modificato dall'articolo 2, comma 12-septis del D.L. 29 dicembre 2010, n.225, convertito, con modificazioni, dalla Legge 26 Febbraio 2011, n.10, nonché dell'ulteriore aggravio disposto a carico dell'intera filiera distributiva derivante dall'applicazione dell'art.15 comma 2 del D.L. 6 agosto 2012, n.95, convertito con modificazioni dalla Legge n.135 del 7 agosto 2012. Quest'ultimo aggravio a carico delle aziende farmaceutiche, a partire dal 1° gennaio 2013, si è ridotto tornando pari all'1,83% della spesa farmaceutica convenzionata a prezzi al pubblico, al netto dell'IVA.

Nel flusso OsMed sono presenti le ricette raccolte dalla Federfarma (Federazione nazionale delle farmacie private convenzionate con il SSN) e da Assofarm (Associazione Farmacie Pubbliche) che ricevono i dati dalle proprie sedi provinciali e successivamente li aggregano a livello regionale.

6.2 Acquisti diretti

Il Decreto del Ministro della Salute 15 luglio 2004 ha previsto l'istituzione, nell'ambito del Nuovo Sistema Informativo Sanitario, del flusso della "tracciabilità del farmaco", finalizzato a tracciare le movimentazioni di medicinali con AIC sul territorio nazionale e/o verso l'estero. Tale flusso è alimentato dalle aziende farmaceutiche e dalla distribuzione intermedia e rileva

le confezioni movimentate lungo la filiera distributiva, fino ai punti di erogazione finale: farmacie, ospedali, ambulatori, esercizi commerciali, ecc....

I dati analizzati si riferiscono all'acquisto di medicinali da parte delle strutture sanitarie pubbliche (assistenza farmaceutica non convenzionata). Pertanto, essi sono relativi alla fornitura di medicinali da parte delle aziende farmaceutiche alle strutture sanitarie pubbliche che, successivamente, vengono utilizzati all'interno delle strutture stesse o dispensati direttamente al paziente per una loro utilizzazione anche al di fuori delle strutture sanitarie (distribuzione diretta e per conto).

7. Appendice

Lista farmaci innovativi (aggiornata per il periodo Gennaio-Settembre 2022)

Innovativi non oncologici	Data efficacia	Data scadenza	Innovativi oncologici	Data efficacia	Data scadenza
BRINEURA	13/05/2020	12/05/2023	BAVENCIO	19/03/2022	18/03/2025
BYLVAY*	28/08/2022	27/08/2025	BLINCYTO	22/09/2022	21/09/2025
DUPIXENT	10/12/2020	09/12/2023	DARZALEX	15/01/2021	14/01/2024
GILENYA	16/09/2020	15/09/2023	IMFINZI	07/09/2019	06/09/2022
GIVLAARI	20/01/2021	19/01/2024	KEYTRUDA#	11/12/2019	10/12/2022
IMCIVREE	28/08/2022	27/08/2025		17/12/2020	16/12/2023
KAFTRIO#	06/07/2021	05/07/2024		19/02/2022	18/02/2025
	29/09/2022	28/09/2025	KISQALI	22/05/2020	21/05/2023
KALYDECO#	06/07/2021	05/07/2024	KYMRIAH	13/08/2019	12/08/2022
	29/09/2022	28/09/2025	LUTATHERA	30/03/2019	29/03/2022
LIBMELDY*	08/04/2022	07/04/2025	LYNPARZA	18/03/2022	12/12/2023
LUXTURNA	10/01/2021	09/01/2024	MEKINIST	17/12/2019	16/12/2022
MAVIRET	16/07/2020	15/07/2023	OPDIVO#	18/12/2019	17/12/2022
ONPATTRO	31/01/2020	30/01/2023		17/09/2022	16/09/2025
OXLUMO	05/04/2022	04/04/2025	ROZLYTREK	08/09/2021	07/09/2024
SOLIRIS	09/09/2022	08/09/2025	TAFINLAR	17/12/2019	16/12/2022
VOXZOGO*	13/09/2022	12/09/2025	TAGRISSO#	30/11/2019	29/11/2022
VYNDAQEL	20/10/2021	19/10/2024		10/09/2022	09/09/2025
ZOLGESMA	14/03/2021	13/03/2023	TECARTUS	12/03/2022	11/03/2025
			TECENTRIQ	01/06/2022	31/05/2025
			TRODELVY	10/08/2022	09/08/2025
			VERZENIOS	23/09/2020	12/12/2022
			VYXEOS	19/06/2019	18/06/2022
			VITRAVKI	08/09/2021	07/09/2024
			YERVOY*	17/09/2022	16/09/2025
			YESCARTA	12/11/2019	11/11/2022

Vedi l'elenco farmaci innovativi aggiornata a settembre 2022.

Per i farmaci KAFTRIO, KALYDECO, KEYTRUDA, OPDIVO e TAGRISSO sono presenti più indicazioni terapeutiche innovative riconosciute come innovative per periodi diversi.

* Per i farmaci BYLVAY, LIBMELDY, VOXZOGO e YERVOY non risultano dati di spesa per il periodo gennaio – settembre 2022

Tabella 1 Spesa farmaceutica convenzionata nel periodo Gennaio - Settembre 2022 rispetto allo stesso periodo del 2021.

	Gennaio- Settembre 2021	Gennaio- Settembre 2022	Δ assoluta	Δ %
	(milioni)	(milioni)	(milioni)	
Spesa lorda (€)	7.270,5	7.365,3	94,9	1,3
Spesa netta ^a (€)	5.643,2	5.720,4	77,2	1,4
Spesa Convenzionata ^b	5.876,0	5.967,6	91,6	1,6
Ricette	409,8	419,3	9,5	2,3
Compartecipazione Totale ^c (€)	1.099,3	1.118,3	19,0	1,7

^a Spesa a carico del SSN per farmaci erogati attraverso le farmacie aperte al pubblico, al netto del pay-back dell'1,83% versato dalle aziende farmaceutiche alle regioni, ai sensi dell'art. 11 comma 6 del D.L.78/2010 convertito con modificazioni nella legge n. 122 del 30 Settembre 2010 (impatto PayBack 1,83 Gennaio-Settembre 2022 pari a 121,6 milioni di euro). Il payback 1,83 è calcolato al netto del payback 5% (impatto Gennaio-Settembre 2022: 25,6 milioni di euro)

^b Spesa farmaceutica convenzionata= Spesa Lorda - Sconti - Compartecipazione del cittadino - pay-back 1,83 - Altri pay-back.

^c somma del ticket per ricetta e dell'eventuale quota di compartecipazione sul prezzo del farmaco a brevetto scaduto rispetto al prezzo di riferimento

Tabella 2 Riepilogo mensile delle variazioni percentuali della spesa farmaceutica convenzionata nel periodo Gennaio-Settembre 2022 rispetto all'anno precedente (2021)

	Spesa lorda	Spesa netta^c	Ricette
gen-22	3,2	2,8	4,8
feb-22	1,9	1,8	2,9
mar-22	0,5	0,6	2,0
apr-22	-0,3	-0,3	1,0
mag-22	6,8	6,8	7,7
giu-22	0,3	0,4	0,9
lug-22	-3,3	-3,3	-2,4
ago-22	3,4	3,7	4,1
set-22	-0,1	0,1	0,1
ott-22			
nov-22			
dic-22			
Gen-Settembre 2022	1,3	1,3	2,3

^c Spesa netta al lordo del payback (1,83%) sulla spesa farmaceutica convenzionata di fascia A.

Tabella 3 Riepilogo della spesa farmaceutica convenzionata netta^a nel periodo Gennaio-Settembre 2022, nelle singole regioni, rispetto allo stesso periodo del 2021

Regione	A	B	C=B - A	D=100*C/ A
	Spesa netta Gen-Set 21	Spesa netta Gen-Set 22	Var assoluta	Var %
PIEMONTE	385.131.861	390.232.368	5.100.507	1,3
V. D'AOSTA	9.322.503	9.359.560	37.057	0,4
LOMBARDIA	1.012.750.961	1.059.395.468	46.644.508	4,6
P.A. BOLZANO	31.191.807	31.791.380	599.573	1,9
P.A. TRENTO	45.312.068	47.211.713	1.899.646	4,2
VENETO	356.265.050	359.761.159	3.496.110	1,0
FRIULI V.G.	113.337.889	114.235.069	897.180	0,8
LIGURIA	135.794.364	136.213.717	419.354	0,3
E. ROMAGNA	350.236.174	359.495.356	9.259.182	2,6
TOSCANA	323.214.098	331.297.226	8.083.128	2,5
UMBRIA	90.135.301	86.543.664	-3.591.637	-4,0
MARCHE	147.439.567	149.078.670	1.639.103	1,1
LAZIO	591.573.208	591.524.764	-48.444	0,0
ABRUZZO	138.060.014	142.242.108	4.182.095	3,0
MOLISE	28.089.686	29.170.133	1.080.446	3,8
CAMPANIA	580.761.630	574.451.033	-6.310.597	-1,1
PUGLIA	403.310.091	406.340.426	3.030.335	0,8
BASILICATA	62.396.245	63.187.569	791.323	1,3
CALABRIA	204.020.613	204.816.768	796.155	0,4
SICILIA	464.204.157	459.312.341	-4.891.816	-1,1
SARDEGNA	170.697.129	174.747.831	4.050.702	2,4
ITALIA	5.643.244.417	5.720.408.324	77.163.907	1,4

^a Spesa calcolata al netto del payback 1,83% (impatto PayBack 1,83 Gennaio-Settembre 2022 pari a 121,6 milioni di euro).
Il payback 1,83 è calcolato al netto del payback 5% (impatto Gennaio-Settembre 2022: 25,6 milioni di euro)

Grafico 1 - Netta DCR - Dati per regione e mese periodo Gennaio 2021 – Settembre 2022. Differenza tra numeri indice (Base Gennaio 2021=100)



Tabella 4 Riepilogo della spesa relativa a tutte le compartecipazioni a carico del cittadino nel periodo Gennaio-Settembre 2022, nelle singole regioni, rispetto allo stesso periodo del 2021. Dettaglio della quota di compartecipazione per Regione relativa all'eventuale differenziale tra prezzo al pubblico e prezzo di riferimento dei farmaci a brevetto scaduto

	A	B	C=B-A	D=100*C/A	E	F	G=B-E	H	I=100*E/B	L=100*G/B	M	N	O
Regione	Totale compartecip. Gen-Set 21	Totale compartecip. Gen-Set 22	Var	Var %	Quota di compartecipazione sul prezzo di riferimento 2022	Var % rispetto al 2021	Ticket fisso per ricetta 2022	Var % rispetto al 2021	Inc.% Quota Prif. sulla compartecipazione totale	Inc.% Ticket Fisso sul totale	Peso % del TICKET TOTALE sulla Lorda cumulata Gen-Set 22 ^e	Peso % della compartecipazione sulla Lorda cumulata Gen-Set 22 ^e	Peso % del TICKET FISSO sulla Lorda cumulata Gen-Set 22 ^e
PIEMONTE*	46.500.144	46.523.619	23.474	0,1	46.192.885	-0,1	330.734	23,0	99,3	0,7	10,0	9,9	0,1
V. D'AOSTA*	2.232.929	2.283.195	50.266	2,3	1.222.253	0,9	1.060.942	3,9	53,5	46,5	18,4	9,8	8,5
LOMBARDIA	189.496.897	197.046.720	7.549.823	4,0	102.784.838	1,3	94.261.882	7,1	52,2	47,8	14,4	7,5	6,9
P.A. BOLZANO	7.519.394	7.782.415	263.021	3,5	4.429.341	2,0	3.353.074	5,6	56,9	43,1	18,3	10,4	7,9
P.A. TRENTO*	5.096.805	5.263.919	167.114	3,3	5.174.039	2,9	89.881	29,4	98,3	1,7	9,4	9,2	0,2
VENETO	91.731.780	94.539.924	2.808.143	3,1	51.448.497	1,4	43.091.427	5,2	54,4	45,6	19,5	10,6	8,9
FRIULI V.G. [^]	13.624.661	13.562.710	-61.952	-0,5	13.562.710	-0,5			100,0		9,9	9,9	
LIGURIA	31.724.796	32.612.941	888.145	2,8	18.618.656	1,3	13.994.285	4,9	57,1	42,9	18,1	10,3	7,8
E. ROMAGNA*	48.705.309	49.933.945	1.228.636	2,5	49.642.515	2,4	291.430	29,5	99,4	0,6	11,5	11,4	0,1
TOSCANA*	39.433.443	39.838.113	404.670	1,0	39.585.216	0,9	252.897	29,1	99,4	0,6	10,0	10,0	0,1
UMBRIA*	13.453.276	12.917.665	-535.611	-4,0	12.882.659	-4,0	35.006	19,0	99,7	0,3	12,2	12,1	0,0
MARCHE [^]	21.788.509	21.836.331	47.822	0,2	21.836.331	0,2			100,0		11,9	11,9	
LAZIO [#]	120.145.555	121.109.500	963.946	0,8	106.447.263	1,5	14.595.904	-5,7	87,9	12,1	15,7	13,8	1,9
ABRUZZO	25.275.812	25.762.912	487.100	1,9	20.667.251	2,4	5.095.661	-0,1	80,2	19,8	14,3	11,5	2,8
MOLISE	6.720.823	6.877.915	157.091	2,3	4.898.529	1,5	1.979.386	4,5	71,2	28,8	18,0	12,8	5,2
CAMPANIA	151.814.676	151.913.795	99.119	0,1	98.206.681	0,3	53.707.114	-0,4	64,7	35,4	19,4	12,5	6,9
PUGLIA	95.553.891	96.450.482	896.591	0,9	63.707.358	0,9	32.743.123	1,0	66,1	34,0	17,8	11,8	6,0
BASILICATA*	9.653.465	9.847.849	194.384	2,0	9.798.480	2,4	49.369	-38,7	99,5	0,5	12,6	12,5	0,1
CALABRIA	41.152.722	42.253.864	1.101.143	2,7	34.739.441	1,4	7.514.423	8,8	82,2	17,8	16,0	13,2	2,9
SICILIA	116.283.791	118.354.322	2.070.531	1,8	83.211.029	-0,5	35.143.294	7,6	70,3	29,7	18,9	13,3	5,6
SARDEGNA [^]	21.415.796	21.610.578	194.781	0,9	21.422.737	0,0	187.841		99,1	0,9	10,3	10,2	0,1
ITALIA	1.099.324.476	1.118.322.714	18.998.238	1,7	810.478.708	0,8	307.777.672	4,1	72,5	27,5	15,2	11,0	4,2

Fonte: Distinte Contabili Riepilogative (DCR) comunicate dalle Regioni ad AIFA.

[#] Lazio il ticket totale è differente dalla somma del Ticket fisso +Compartecipazione del cittadino

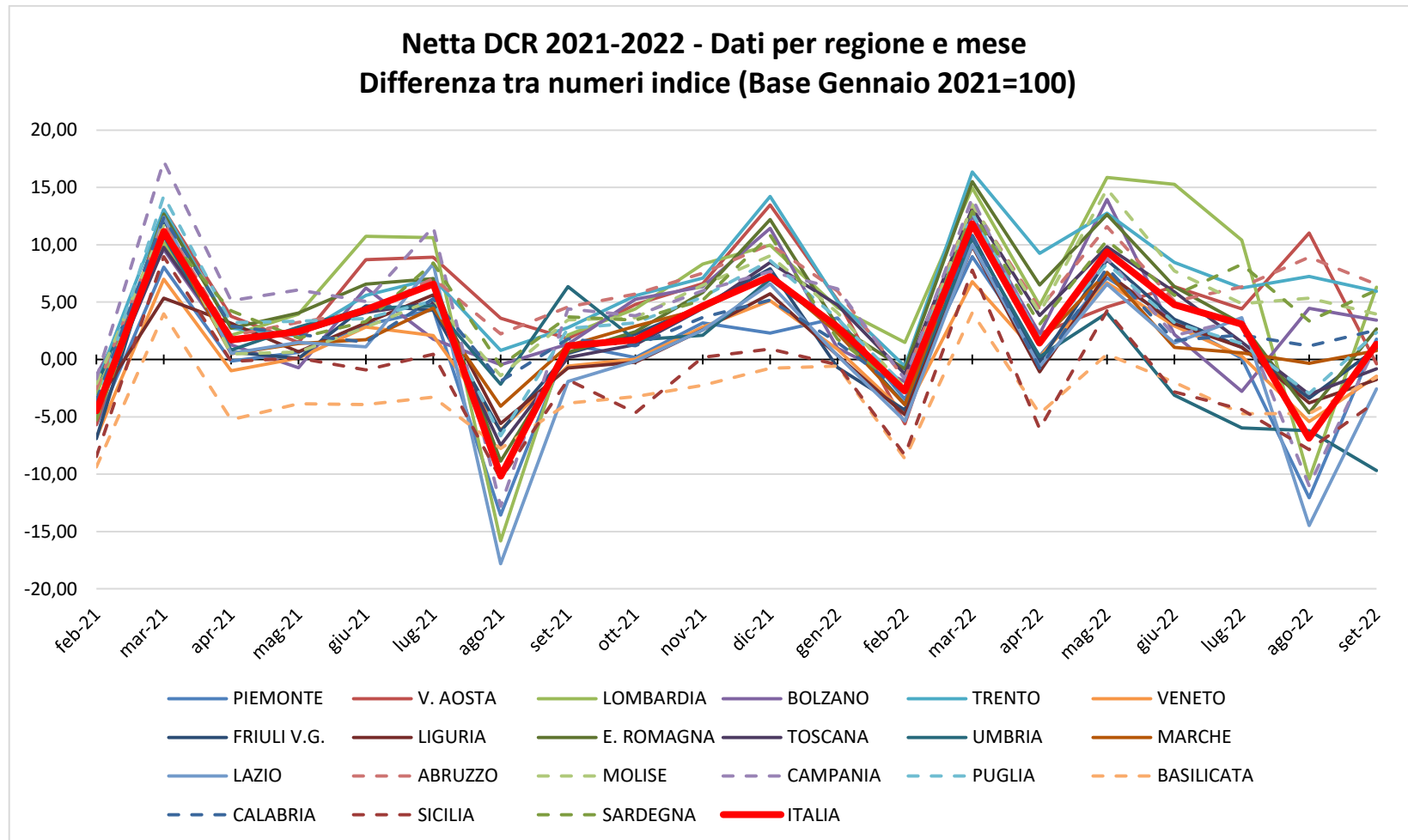
^e Cfr. Tabella 7 colonna A: Spesa lorda

[^] Regioni che non applicano il Ticket fisso per ricetta. In queste regioni la quota riportata in tabella è relativa alle ricette in mobilità.

* Regioni che hanno abolito il ticket fisso. Si riportano di seguito le relative determinine:

- **Emilia-Romagna**: DGR 27-75/2018 “, con decorrenza dal 1 gennaio 2019.

- **Piemonte**: DGR n.39-8425/2019, con decorrenza dal 1 marzo 2019.

- **PA Trento**: DGR 2170 del 20 dicembre 2019, con decorrenza dal 1 gennaio 2020.

- **Umbria**: DGR 1267/2019, con decorrenza dal 1 settembre 2020

- **Basilicata**: DGR 496/2020, dalla data di pubblicazione sul BURB n.70 del 27.07.2020 e fino al 31.08.2020, successivamente riconfermata con decorrenza dal 01/09/2020.

- **Valle d’Aosta**: DGR 1899/2017 con decorrenza dal 01/01/2018.

- **Toscana**: DGR 1134/2020, con decorrenza dal 1 settembre 2020.

Tabella 4 bis Indicatori pro-capite di spesa e consumi farmaceutica convenzionata, per Regione, popolazione pesata 2022, relativi al periodo Gennaio-Settembre 2022

Regione	Pop. Pesata 2022	Numero ricette pro-capite	N° medio di confezioni per ricetta	Spesa Lorda pro-capite	Spesa netta DCR pro-capite	spesa ticket totale pro-capite	di cui spesa ticket fisso pro-capite	di cui spesa compartecipazione pro-capite
		Valori medi mensili		Valori medi mensili	Valori medi mensili	Valori medi mensili	Valori medi mensili	Valori medi mensili
		(Valore assoluto)	(Valore assoluto)	(Valore in €)	(Valore in €)	(Valore in €)	(Valore in €)	(Valore in €)
PIEMONTE	4.443.159	0,7	1,8	11,7	10,0	1,2	0,0	1,2
V. D'AOSTA	126.162	0,6	2,0	10,9	8,4	2,0	0,9	1,1
LOMBARDIA	9.866.247	0,7	2,1	15,4	12,2	2,2	1,1	1,2
P.A. BOLZANO	496.495	0,5	2,0	9,5	7,3	1,7	0,8	1,0
P.A. TRENTO	530.422	0,7	1,9	11,8	10,1	1,1	0,0	1,1
VENETO	4.882.451	0,6	1,9	11,0	8,4	2,2	1,0	1,2
FRIULI V.G.	1.263.817	0,7	1,9	12,0	10,2	1,2		1,2
LIGURIA	1.650.142	0,7	1,8	12,1	9,4	2,2	0,9	1,3
E. ROMAGNA	4.484.664	0,7	1,9	10,8	9,1	1,2	0,0	1,2
TOSCANA	3.825.699	0,8	1,8	11,5	9,8	1,2	0,0	1,1
UMBRIA	898.549	0,9	1,7	13,1	10,9	1,6	0,0	1,6
MARCHE	1.537.345	0,8	1,8	13,2	11,0	1,6		1,6
LAZIO	5.653.359	0,9	1,8	15,1	11,9	2,4	0,3	2,1
ABRUZZO	1.299.451	0,9	1,8	15,4	12,4	2,2	0,4	1,8
MOLISE	302.414	0,9	1,8	14,1	11,0	2,5	0,7	1,8
CAMPANIA	5.190.742	0,9	1,8	16,8	12,6	3,3	1,1	2,1
PUGLIA	3.865.136	0,9	1,9	15,6	11,9	2,8	0,9	1,8
BASILICATA	546.037	1,0	1,7	15,9	13,1	2,0	0,0	2,0
CALABRIA	1.809.199	1,0	1,7	16,2	12,8	2,6	0,5	2,1
SICILIA	4.658.408	0,9	1,7	15,0	11,2	2,8	0,8	2,0
SARDEGNA	1.653.225	0,9	1,8	14,1	12,0	1,5		1,4
ITALIA	58.983.122	0,8	1,8	13,9	11,0	2,1	0,6	1,5

Tabella 5 Riepilogo dell'andamento dei consumi (n° di ricette) nel periodo Gennaio-Settembre 2022, nelle singole regioni, rispetto allo stesso periodo del 2021

	A	B	C=B-A	D= 100*C/A	E	F	G=100* (F-E)/E
Regione	N° di ricette Gen-Set 21	N° di ricette Gen-Set 22	Var assoluta	Var %	N° medio di confezioni per ricetta Gen-Set 21	N° medio di confezioni per ricetta Gen-Set 22	Var % del numero di confezioni
PIEMONTE	28.297.282	28.984.868	687.586	2,4	1,85	1,83	-0,9
V.D'AOSTA	673.985	696.870	22.885	3,4	1,98	1,96	-1,0
LOMBARDIA	56.036.176	57.942.286	1.906.110	3,4	2,08	2,05	-1,2
P.A. BOLZANO	2.134.609	2.206.218	71.609	3,4	2,02	2,00	-1,3
P.A. TRENTO	3.333.313	3.458.092	124.779	3,7	1,91	1,89	-1,1
VENETO	26.746.484	27.375.154	628.670	2,4	1,97	1,94	-1,3
FRIULI V.G.	7.913.877	8.062.709	148.832	1,9	1,93	1,92	-1,0
LIGURIA	10.166.433	10.358.838	192.405	1,9	1,82	1,81	-0,6
E. ROMAGNA	29.044.941	30.091.614	1.046.673	3,6	1,90	1,88	-1,1
TOSCANA	25.436.682	26.153.158	716.476	2,8	1,82	1,80	-1,1
UMBRIA	7.438.065	7.351.918	-86.147	-1,2	1,72	1,68	-2,1
MARCHE	11.172.966	11.401.274	228.308	2,0	1,80	1,78	-0,9
LAZIO	43.280.136	44.184.657	904.521	2,1	1,85	1,83	-1,1
ABRUZZO	10.328.676	10.706.497	377.821	3,7	1,78	1,77	-0,8
MOLISE	2.308.006	2.369.105	61.099	2,6	1,81	1,80	-0,5
CAMPANIA	43.765.497	44.124.042	358.545	0,8	1,85	1,83	-1,2
PUGLIA	30.811.769	31.693.451	881.682	2,9	1,89	1,85	-2,1
BASILICATA	4.753.620	4.908.360	154.740	3,3	1,74	1,72	-1,2
CALABRIA	15.862.349	16.147.718	285.369	1,8	1,74	1,71	-2,2
SICILIA	37.868.153	38.366.542	498.389	1,3	1,73	1,71	-1,1
SARDEGNA	12.443.726	12.708.310	264.584	2,1	1,77	1,77	-0,2
ITALIA	409.816.745	419.291.681	9.474.936	2,3	1,87	1,85	-1,2

Tabella 5 bis Riepilogo dell'andamento dei consumi (DDD - Dosi Definite Giornaliere) di fascia A nel periodo Gennaio-Settembre 2022, nelle singole regioni, rispetto allo stesso periodo del 2021

Regione	DDD Gen-Set 21	DDD Gen-Set 22	Var assoluta	Var %
PIEMONTE	1.259.581.168	1.279.098.182	19.517.014	1,6
V.D'AOSTA	31.579.360	32.140.834	561.473	1,8
LOMBARDIA	2.894.484.507	2.951.594.195	57.109.688	2,0
P.A. BOLZANO	110.457.241	113.372.471	2.915.230	2,6
P.A. TRENTO	150.239.158	154.569.412	4.330.254	2,9
VENETO	1.336.958.377	1.337.553.152	594.774	0,0
FRIULI V.G.	373.357.456	380.131.021	6.773.564	1,8
LIGURIA	447.916.537	452.641.222	4.724.685	1,1
E. ROMAGNA	1.345.291.025	1.384.965.905	39.674.880	3,0
TOSCANA	1.149.246.764	1.149.665.310	418.546	0,0
UMBRIA	305.969.270	295.154.152	-10.815.119	-3,5
MARCHE	470.053.733	474.292.654	4.238.922	0,9
LAZIO	1.830.527.880	1.832.269.370	1.741.490	0,1
ABRUZZO	422.449.402	430.925.757	8.476.355	2,0
MOLISE	95.824.640	96.757.857	933.217	1,0
CAMPANIA	1.908.465.284	1.850.552.492	-57.912.791	-3,0
PUGLIA	1.328.448.204	1.329.552.114	1.103.910	0,1
BASILICATA	187.574.693	191.122.147	3.547.453	1,9
CALABRIA	608.580.719	604.562.931	-4.017.789	-0,7
SICILIA	1.521.582.696	1.518.239.129	-3.343.567	-0,2
SARDEGNA	534.080.688	541.352.691	7.272.003	1,4
ITALIA	18.312.668.803	18.400.512.996	87.844.193	0,5

Per l'anno corrente i giorni di terapia sono correttamente attribuiti per il 99,2% degli AIC.

Tabella 6 Composizione della spesa farmaceutica convenzionata, come derivante dalle DCR (Distinte Contabili Riepilogative) nel periodo Gennaio-Settembre 2022 per singola regione

	A	B	C	D	E	F	G	H	I=A-B-C-D-E-F-G-H	J	K=I-J	L=K+C
Regione	Spesa lorda	Quota prezzo di riferimento	Ticket fisso per ricetta	Sconto al SSN L. 662/96	Sconto Det. AIFA 30/12/05	Sconto Det. AIFA 09/02/07	Sconto Legge 135/12 (2,25% dal 15/08/12)	Rettifiche Regionali	Spesa netta DCR	Payback 1,83% [§]	Spesa netta ^a	Spesa netta con ticket
PIEMONTE*	466.111.354	46.192.885	330.734	11.352.358	747.376	2.990.976	6.559.296		397.937.729	7.705.361	390.232.368	390.563.102
V. D'AOSTA*	12.432.532	1.222.253	1.060.942	262.463	20.975	79.653	141.063	80.093	9.565.088	205.528	9.359.560	10.420.502
LOMBARDIA	1.371.666.870	102.784.838	94.261.882	57.764.889	3.107.587	8.726.577	23.129.857		1.081.891.240	22.495.771	1.059.395.468	1.153.657.350
P.A. BOLZANO	42.541.014	4.429.341	3.353.074	1.214.738	72.060	273.847	670.599	32.396	32.494.960	703.580	31.791.380	35.144.454
P.A. TRENTO*	56.092.675	5.174.039	89.881	1391692	83307	359971	853828		48.139.957	928.244	47.211.713	47.301.594
VENETO	484.826.646	51.448.497	43.091.427	11.911.777	745.755	3.104.200	6.748.920		367.776.071	8.014.912	359.761.159	402.852.586
FRIULI V.G.^	136.624.429	13.562.710		3.437.303	219.829	875.956	2.033.628		116.495.004	2.259.935	114.235.069	114.235.069
LIGURIA	180.032.474	18.618.656	13.994.285	4.334.190	283.264	1.151.774	2.481.577	-20.222	139.188.951	2.975.234	136.213.717	150.208.002
E. ROMAGNA*	435.287.157	49.642.515	291.430	9.292.482	566.842	2.792.397	6.007.969		366.693.522	7.198.165	359.495.356	359.786.787
TOSCANA*	397.552.000	39.585.216	252.897	10.827.406	744.543	2.535.419	5.824.119	-90.379	337.872.778	6.575.553	331.297.226	331.550.123
UMBRIA*	106.262.175	12.882.659	35.006	2.949.957	151.325	678.029	1.263.269	59	88.301.871	1.758.207	86.543.664	86.578.670
MARCHE^	183.248.508	21.836.331		5.015.278	276.978	1.176.314	2.835.815		152.107.792	3.029.122	149.078.670	149.078.670
LAZIO #	770.200.472	106.447.263	14.595.904	25.211.426	3.693.128	2.378.162	13.553.647		604.254.608	12.729.844	591.524.764	606.120.667
ABRUZZO	179.759.740	20.667.251	5.095.661	4.875.669	281.561	1.149.191	2.474.293		145.216.113	2.974.005	142.242.108	147.337.769
MOLISE	38.284.335	4.898.529	1.979.386	887.511	55.683	241.499	418.001		29.803.726	633.593	29.170.133	31.149.519
CAMPANIA	782.780.797	98.206.681	53.707.114	23.670.954	1.139.219	4.941.418	13.704.344		587.411.067	12.960.033	574.451.033	628.158.147
PUGLIA	542.181.296	63.707.358	32.743.123	16.466.590	824.343	3.457.853	9.681.334		415.300.695	8.960.268	406.340.426	439.083.550
BASILICATA*	78.104.029	9.798.480	49.369	2.091.164	119.838	500.863	1.065.525		64.478.789	1.291.221	63.187.569	63.236.937
CALABRIA	263.526.272	34.739.441	7.514.423	6.552.046	515.314	1.679.847	3.288.989	51.752	209.184.459	4.367.691	204.816.768	212.331.191
SICILIA	627.400.412	83.211.029	35.143.294	23.840.618	930.576	3.902.372	10.658.152		469.714.371	10.402.029	459.312.341	494.455.635
SARDEGNA^	210.424.405	21.422.737	187.841	5.666.867	339.732	1.345.993	3.212.110	23.454	178.225.671	3.477.840	174.747.831	174.935.672
ITALIA	7.365.339.592	810.478.708	307.777.672	229.017.380	14.919.237	44.342.311	116.606.335	77.154	5.842.054.461	121.646.137	5.720.408.324	6.028.185.996

^a Spesa calcolata al netto del payback 1,83%

[§] Il payback 1,83 è calcolato al netto del payback 5%

[^] Regioni che non applicano il Ticket fisso per ricetta. In queste regioni la quota di ticket fisso riportata in tabella è relativa alle ricette in mobilità

* Regioni che hanno abolito il ticket fisso. Si riportano di seguito le relative determinazioni: **Emilia-Romagna**: DGR 27-75/2018, con decorrenza dal 1 gennaio 2019; **Piemonte**: DGR n.39-8425/2019, con decorrenza dal 1 marzo 2019; **PA Trento**: DGR 2170 del 20 dicembre 2019, con decorrenza dal 1 gennaio 2020; **Umbria**: DGR 1267/2019, con decorrenza dal 1 settembre 2020; **Basilicata**: DGR 496/2020, dalla data di pubblicazione sul BURB n.70 del 27.07.2020 e fino al 31.08.2020, successivamente riconfermata con decorrenza dal 01/09/2020; **Valle d'Aosta**: DGR 1899/2017 con decorrenza dal 01/01/2018. **Toscana**: DGR 1134/2020, con decorrenza dal 1 settembre 2020.

[#] Il ticket totale è differente dalla somma del ticket fisso+comparsa del cittadino

Tabella 7 Verifica del rispetto del tetto di spesa programmato (7,00%) nel periodo Gennaio-Settembre 2022

	Spesa	FSN (*)	Tetto spesa programmata	Scostamento assoluto	% su FSN
Convenzionata ^f	5.967,6	93.676,5	6.557,4	-589,7	6,37

Dati in milioni di €

(*) Fsn 2022 provvisorio comunicato dal Ministero della Salute il 24/10/2022

^f Spesa farmaceutica al netto dei pay-back delle Aziende Farmaceutiche a beneficio delle Regioni.

Spesa farmaceutica netta è così ottenuta (Cfr Tabella 7bis)

Spesa farmaceutica convenzionata= Spesa Lorda - Sconti - Compartecipazione del cittadino - payback 1,83 - Altri payback.

1. Payback relativo alla sospensione della riduzione di prezzo del 5 per cento per medicinali di fascia A erogati in regime di assistenza convenzionata e non convenzionata, ai sensi dell'art. 1 comma 796, lettera g della legge 27 dicembre 2006, n. 296, e successive proroghe (dato effettivo Gennaio-Settembre 2022: 25,6 milioni di euro);
2. Payback dell'1,83 per cento sulla spesa farmaceutica convenzionata a prezzi al pubblico al netto dell'imposta sul valore aggiunto ai sensi dell'art.11 comma 6 del decreto legge del 30 maggio 2010, n.78, convertito con modificazioni dalla Legge n.122 del 30 luglio 2010, e attuato con Determinazione AIFA del 18 febbraio 2011 (impatto Gennaio- Settembre 2022 pari a 121,6 milioni di euro);
3. Tetti di prodotto Gennaio-Settembre 2022: sono presenti i payback pubblicati in GU nel periodo indicato con dettaglio regionale (seguendo il criterio di cassa). Per quanto riguarda il calcolo del Payback qualora si tratti di farmaco in fascia A si imputa il payback alla spesa convenzionata, qualora in classe H o in fascia A-PHT agli acquisti diretti (impatto Gennaio- Settembre 2022 pari a 18,4 milioni di euro).
4. Importi relativi ai payback 2022 ai sensi dell'art. 48, comma 33-bis, del D.L. 269/2003, conv. dalla L. 326/2003 e ss.mm.ii. ai sensi dell'art. 11, comma 1, del D.L. 158/2012, conv. dalla L. 189/2012 (cd. "payback di manovra"). Per quanto riguarda il calcolo del PayBack qualora si tratti di farmaco in fascia A si imputa il payback alla spesa convenzionata, qualora in classe H o in fascia A-PHT agli acquisti diretti (impatto Gennaio-Settembre 2022 pari a 16,5 milioni di euro).

Tabella 7 bis Spesa farmaceutica convenzionata nel periodo Gennaio-Settembre 2022 e verifica del rispetto del tetto di spesa del 7,00% per singola regione in ordine decrescente di incidenza sul FSR*

	A	B=A*7%	C	D	E	F	G=C-D+E-F	H=G-B	I=G/A×100
Regione	FSN* Gen-Set 2022 *	Tetto 7,00%	Spesa netta DCR ^c	Payback 1,83%	Ticket fisso per ricetta	Payback ^h	Spesa convenzionata	Scostamento assoluto	Inc.% su FSR
LOMBARDIA	15.717.685.756	1.100.238.003	1.081.891.240	22.495.771	94.261.882	12.284.861	1.141.372.489	41.134.486	7,26
BASILICATA	873.605.480	61.152.384	64.478.789	1.291.221	49.369	581.561	62.655.376	1.502.992	7,17
CAMPANIA	8.684.145.481	607.890.184	587.411.067	12.960.033	53.707.114	5.538.640	622.619.507	14.729.323	7,17
ABRUZZO	2.031.473.802	142.203.166	145.216.113	2.974.005	5.095.661	1.790.573	145.547.196	3.344.030	7,16
CALABRIA	2.980.840.894	208.658.863	209.184.459	4.367.691	7.514.423	2.021.056	210.310.134	1.651.272	7,06
PUGLIA	6.172.493.431	432.074.540	415.300.695	8.960.268	32.743.123	4.287.002	434.796.547	2.722.007	7,04
SARDEGNA	2.491.506.132	174.405.429	178.225.671	3.477.840	187.841	1.732.793	173.202.879	-1.202.551	6,95
LAZIO	9.005.296.868	630.370.781	604.254.608	12.729.844	14.595.904	6.741.780	599.378.888	-30.991.893	6,66
SICILIA	7.476.167.736	523.331.741	469.714.371	10.402.030	35.143.294	4.816.746	489.638.889	-33.692.853	6,55
MOLISE	475.585.190	33.290.963	29.803.726	633.593	1.979.386	345.493	30.804.025	-2.486.938	6,48
MARCHE	2.396.900.539	167.783.038	152.107.792	3.029.122		1.513.414	147.565.257	-20.217.781	6,16
UMBRIA	1.402.317.796	98.162.246	88.301.871	1.758.207	35.006	864.646	85.714.024	-12.448.222	6,11
FRIULI V.G.	1.897.774.485	132.844.214	116.495.004	2.259.935		1.075.953	113.159.116	-19.685.098	5,96
LIGURIA	2.559.959.753	179.197.183	139.188.951	2.975.234	13.994.285	1.751.555	148.456.447	-30.740.735	5,80
PIEMONTE	6.872.959.874	481.107.191	397.937.729	7.705.361	330.734	4.092.743	386.470.358	-94.636.833	5,62
P.A. TRENTO	834.190.067	58.393.305	48.139.957	928.244	89.881	417.706	46.883.887	-11.509.417	5,62
TOSCANA	5.943.824.760	416.067.733	337.872.778	6.575.553	252.897	3.521.678	328.028.445	-88.039.288	5,52
V D'AOSTA	195.187.723	13.663.141	9.565.088	205.528	1.060.942	127.217	10.293.284	-3.369.856	5,27
VENETO	7.765.283.501	543.569.845	367.776.071	8.014.912	43.091.427	4.022.165	398.830.421	-144.739.424	5,14
E. ROMAGNA	7.086.330.444	496.043.131	366.693.522	7.198.165	291.430	2.715.362	357.071.425	-138.971.706	5,04
P.A. BOLZANO	813.004.955	56.910.347	32.494.960	703.580	3.353.074	307.765	34.836.689	-22.073.658	4,28
ITALIA	93.676.534.667	6.557.357.427	5.842.054.461	121.646.137	307.777.672	60.550.712	5.967.635.284	-589.722.143	6,37

In rosso le Regioni che non rispettano il tetto di spesa.

(*) Fsn 2022 provvisorio comunicato dal Ministero della Salute il 24/10/2022

^c Spesa al lordo del Payback 1,83%.

^h Somma dei Payback ad eccezione del payback 1,83%. Vedi nota in fondo a tab. 6

Grafico 2 - Spesa farmaceutica convenzionata - Periodo Gennaio-Settembre 2021 e 2022 - Incidenza percentuale sul FSN - valori regionali e nazionali



Tabella 8 Spesa farmaceutica della tracciabilità: analisi regionale della composizione per fascia (H, A, C e Cnn) in valore assoluto e percentuale nel periodo Gennaio-Settembre 2022 - dati al netto dei Gas Medicinali

Regione	A Spesa tracciabilità (totale) ^m	B Spesa tracciabilità (fascia H) ⁿ	C Spesa per tracciabilità (fascia A) ⁿ	D Spesa tracciabilità (fascia C) ⁿ	E=B/A* 100 Inc. % Traccia di fascia H sul totale	F=C/A* 100 Inc. % Traccia di fascia A sul totale	G=D/A* 100 Inc. % Traccia di fascia C sul totale
PIEMONTE	783.610.194	447.843.699	290.082.756	45.683.739	57,2	37,0	5,8
V. D'AOSTA	17.325.603	9.246.443,600	6.512.280,790	1.566.879	53,4	37,6	9,0
LOMBARDIA	1.528.458.701	939.882.276	502.090.469	86.485.956	61,5	32,8	5,7
P.A. BOLZANO	83.687.478	52.225.041	26.737.717	4.724.719	62,4	31,9	5,6
P.A. TRENTO	76.628.665	41.258.284	30.777.044	4.593.336	53,8	40,2	6,0
VENETO	880.170.586	503.663.777	312.463.728	64.043.082	57,2	35,5	7,3
FRIULI V.G.	228.437.392	140.321.103	74.850.266	13.266.023	61,4	32,8	5,8
LIGURIA	318.881.494	187.164.285	112.232.528	19.484.680	58,7	35,2	6,1
E. ROMAGNA	892.349.001	524.496.474	311.294.422	56.558.105	58,8	34,9	6,3
TOSCANA	696.370.399	406.572.769	244.306.130	45.491.500	58,4	35,1	6,5
UMBRIA	186.276.426	110.246.196	64.863.191	11.167.039	59,2	34,8	6,0
MARCHE	316.906.839	189.539.995	106.373.885	20.992.959	59,8	33,6	6,6
LAZIO	1.005.303.517	568.174.509	383.306.081	53.822.927	56,5	38,1	5,4
ABRUZZO	268.891.723	150.716.196	102.622.809	15.552.718	56,1	38,2	5,8
MOLISE	55.935.281	33.594.036	20.675.156	1.666.089	60,1	37,0	3,0
CAMPANIA	1.075.328.752	620.163.735	412.944.679	42.220.338	57,7	38,4	3,9
PUGLIA	777.744.626	438.926.561	299.444.992	39.373.072	56,4	38,5	5,1
BASILICATA	107.632.121	57.888.699	42.448.099	7.295.324	53,8	39,4	6,8
CALABRIA	356.827.403	197.032.841	142.524.529	17.270.033	55,2	39,9	4,8
SICILIA	755.246.835	433.753.839	282.205.126	39.287.871	57,4	37,4	5,2
SARDEGNA	312.151.934	167.825.628	126.937.307	17.388.999	53,8	40,7	5,6
ITALIA	10.724.164.971	6.220.536.389	3.895.693.194	607.935.388	58,0	36,3	5,7

^m la spesa non comprende i vaccini, ai sensi dell'art.15, comma 5, della L.135/12, ed è calcolata sulla base del dato di tracciabilità trasmesso dalle Aziende Farmaceutiche in ottemperanza del DM 15 luglio 2004 del Ministero della Salute.

ⁿ Si sottolinea che tale valore, per la classe A e H e per la classe C che comprende anche farmaci di classe Cnn, ed è calcolato non avendo ancora escluso dalla spesa farmaceutica le risorse stanziati con il fondo per i medicinali innovativi di cui all'art. 1, comma 593, della L. 23 dicembre 2014, n.190, come disciplinato dal decreto del Ministero della Salute 9 ottobre 2015 e ss.mm.ii. ai sensi dell'art. 1, commi 400 e 401 della L.232/16

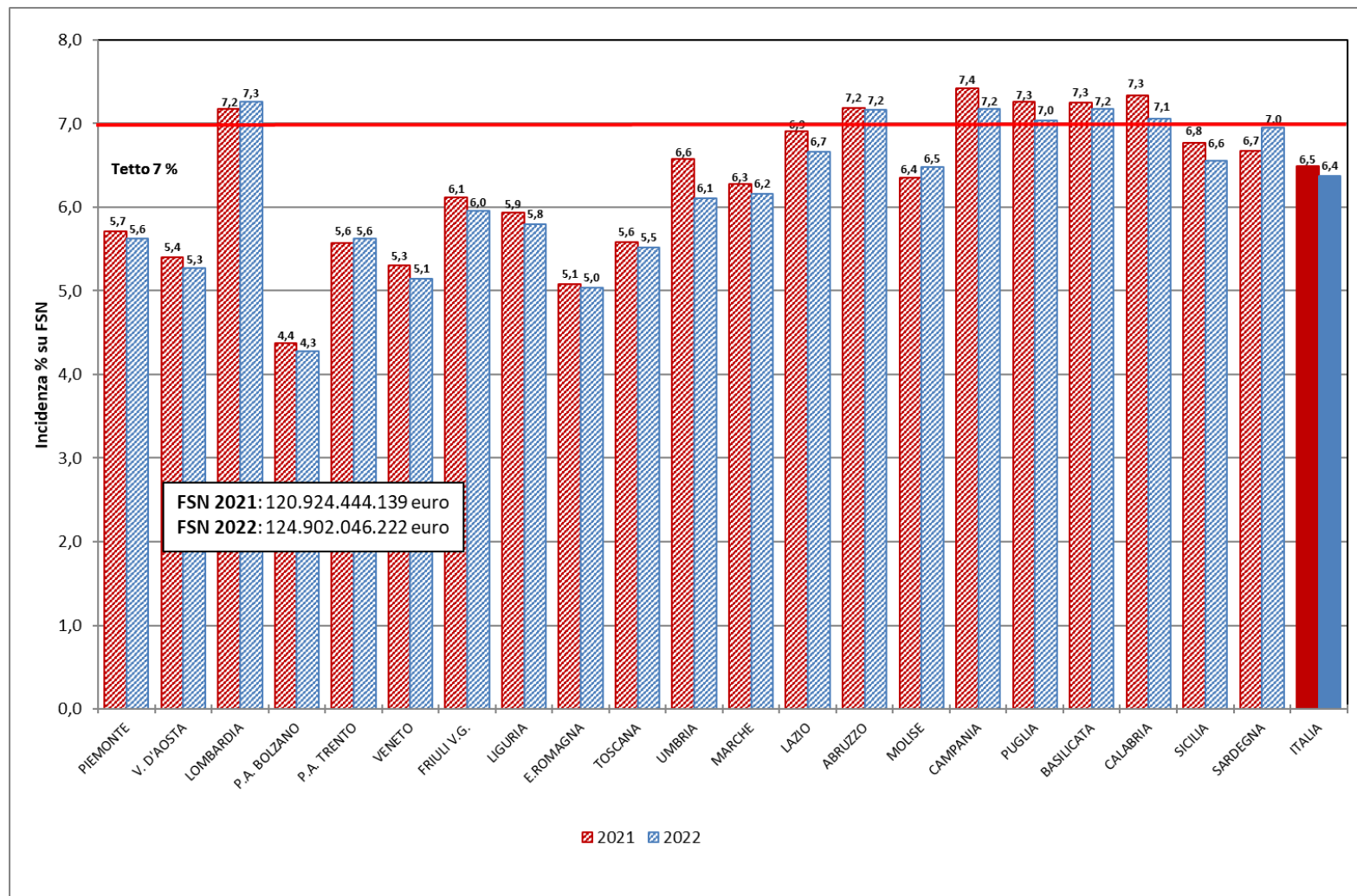
Tabella 8 bis Spesa farmaceutica, come derivante dal dato di tracciabilità del farmaco^m, nel periodo Gennaio-Settembre 2022 per farmaci di classe A, H, C e Cnn e dettaglio della spesa finanziata tramite il fondo per i farmaci innovativi oncologici e non oncologici (dati al netto dei Gas Medicinali)

Regione	Classe A			Classe H			Classe C ⁿ
	Innovativi non oncologici [‡]	Innovativi oncologici [‡]	Non innovativi	Innovativi non oncologici [‡]	Innovativi oncologici [‡]	Non innovativi	
PIEMONTE	13.152.907		276.929.849	5.754.251	24.848.644	417.240.805	45.683.739
V. D'AOSTA	261.610		6.250.671	132.255	155.387	8.958.802	1.566.879
LOMBARDIA	38.748.362		463.342.107	19.100.970	77.840.735	842.940.570	86.485.956
P.A. BOLZANO	1.730.581		25.007.136	1.140.968	2.219.453	48.864.620	4.724.719
P.A. TRENTO	2.210.268		28.566.776	969.259	2.712.557	37.576.468	4.593.336
VENETO	21.777.679		290.686.048	8.534.072	35.129.042	460.000.663	64.043.082
FRIULI V.G.	4.268.283		70.581.983	2.779.016	10.263.214	127.278.872	13.266.023
LIGURIA	5.938.508		106.294.020	2.349.007	14.899.522	169.915.757	19.484.680
E. ROMAGNA	15.489.076		295.805.345	11.572.290	36.223.630	476.700.555	56.558.105
TOSCANA	14.642.859		229.663.270	8.115.999	30.148.063	368.308.707	45.491.500
UMBRIA	3.225.926		61.637.265	1.107.533	7.764.771	101.373.892	11.167.039
MARCHE	5.944.563		100.429.322	4.045.747	11.627.830	173.866.418	20.992.959
LAZIO	21.066.501		362.239.580	13.985.927	35.601.472	518.587.109	53.822.927
ABRUZZO	3.871.570		98.751.240	2.416.489	7.792.934	140.506.774	15.552.718
MOLISE	402.379		20.272.777	602.246	1.625.344	31.366.446	1.666.089
CAMPANIA	15.379.135		397.565.544	7.961.273	31.668.286	580.534.176	42.220.338
PUGLIA	13.849.314		285.595.679	7.992.821	23.480.751	407.452.989	39.373.072
BASILICATA	3.423.846		39.024.252	244.535	1.685.800	55.958.364	7.295.324
CALABRIA	5.862.942		136.661.587	1.673.760	8.470.762	186.888.319	17.270.033
SICILIA	16.974.772		265.230.354	9.717.661	26.284.917	397.751.262	39.287.871
SARDEGNA	3.285.084		123.652.223	1.082.498	7.080.327	159.662.802	17.388.999
ITALIA	211.506.166		3.684.187.029	111.278.577	397.523.441	5.711.734.371	607.935.388

[‡]NOTA BENE: Per i farmaci innovativi è riportata la stima per le sole indicazioni innovative, che è stata calcolata considerando, le quote di innovatività per indicazione calcolate sui dati 2022 (gennaio - giugno). Per tutti i nuovi farmaci innovativi dopo Giugno 2022 è stata considerata una quota pari al 100%.

^m la spesa non comprende i vaccini, ai sensi dell'art.15, comma 5, della L.135/12, ed è calcolata sulla base del dato di tracciabilità trasmesso dalle Aziende Farmaceutiche in ottemperanza del DM 15 luglio 2004 del Ministero della Salute.

ⁿ Si sottolinea che la classe C comprende anche farmaci di classe Cnn.

Tabella 8 ter Spesa farmaceutica per acquisti diretti (al netto dei Gas Medicinali) individuata tramite il flusso della tracciabilità^m del farmaco nel periodo Gennaio – Settembre 2022 e verifica del rispetto del tetto di spesa del 7,65%, per regione in ordine decrescente di incidenza sul FSN

	A	B	C	D	E	F=C-D-E	G=F-B	H=F/A%
Regione	FSN * Gen-Set 2022	Tetto 7,65%	Spesa tracciabilità ^m (SOLO classe A e H - Colonne B e C Tab.8)	Payback ^y	Stima spesa per Farmaci innovativi ^z per le sole indicazioni innovative al netto dei PB coperta dal fondo [†] (\$)	Spesa Acquisti diretti ([§])	Scostamento assoluto	Inc. %
SARDEGNA [#]	2.491.506.132	190.600.219	294.762.935	4.708.840		290.054.095	99.453.876	11,64
ABRUZZO	2.031.473.802	155.407.746	253.339.005	4.821.584	12.419.956	236.097.465	80.689.719	11,62
UMBRIA	1.402.317.796	107.277.311	175.109.387	3.547.703	11.121.463	160.440.221	53.162.910	11,44
MARCHE	2.396.900.539	183.362.891	295.913.880	6.058.105	19.500.690	270.355.085	86.992.194	11,28
FRIULI V.G. [#]	1.897.774.485	145.179.748	215.171.369	4.452.706		210.718.663	65.538.915	11,10
CAMPANIA	8.684.145.481	664.337.129	1.033.108.414	25.978.349	49.562.315	957.567.750	293.230.620	11,03
PUGLIA	6.172.493.431	472.195.748	738.371.554	18.749.718	40.636.673	678.985.163	206.789.415	11,00
E. ROMAGNA	7.086.330.444	542.104.279	835.790.896	15.445.087	58.255.905	762.089.904	219.985.625	10,75
MOLISE	475.585.190	36.382.267	54.269.192	940.134	2.341.570	50.987.488	14.605.221	10,72
CALABRIA	2.980.840.894	228.034.328	339.557.370	7.105.127	13.521.851	318.930.392	90.896.064	10,70
BASILICATA	873.605.480	66.830.819	100.336.798	2.740.026	4.314.836	93.281.936	26.451.116	10,68
LIGURIA	2.559.959.753	195.836.921	299.396.813	7.227.814	21.300.325	270.868.674	75.031.753	10,58
PIEMONTE	6.872.959.874	525.781.430	737.926.455	13.985.097	39.563.662	684.377.696	158.596.266	9,96
TOSCANA	5.943.824.760	454.702.594	650.878.899	15.674.346	48.888.776	586.315.777	131.613.183	9,86
LAZIO	9.005.296.868	688.905.210	951.480.590	21.293.501	63.885.505	866.301.584	177.396.374	9,62
VENETO	7.765.283.501	594.044.188	816.127.505	15.852.241	59.532.850	740.742.414	146.698.226	9,54
P.A. BOLZANO [#]	813.004.955	62.194.879	78.962.759	2.190.993		76.771.766	14.576.887	9,44
SICILIA [#]	7.476.167.736	571.926.832	715.958.965	19.628.599	23.565.269	672.765.096	100.838.264	9,00
P.A. TRENTO [#]	834.190.067	63.815.540	72.035.328	1.804.728		70.230.601	6.415.060	8,42
LOMBARDIA	15.717.685.756	1.202.402.960	1.441.972.745	36.057.862	123.549.135	1.282.365.748	79.962.787	8,16
V. D'AOSTA [#]	195.187.723	14.931.861	15.758.724	288.703		15.470.022	538.161	7,93
ITALIA	93.676.534.667	7.166.254.902	10.116.229.583	228.551.265	651.937.208	9.235.741.110	2.069.486.208	9,86

In rosso le Regioni che non rispettano il tetto di spesa.

†NOTA BENE: Stima per le sole indicazioni innovative al netto dei Payback, che è stata calcolata considerando, sia per la Spesa che per i Payback, le quote di innovatività per indicazione calcolate sui dati 2022 (gennaio - giugno). Per tutti i nuovi farmaci innovativi dopo Giugno 2022 è stata considerata una quota pari al 100%.

(*) Fsn 2022 provvisorio comunicato dal Ministero della Salute il 24/10/2022

^m la spesa non comprende i vaccini, ai sensi dell'art.15, comma 5, della L.135/12, ed è calcolata sulla base del dato di tracciabilità trasmesso dalle Aziende Farmaceutiche in ottemperanza del DM 15 luglio 2004 del Ministero della Salute.

^y Payback a carico delle aziende farmaceutiche; il valore comprende tutti i payback, anche quelli relativi ai farmaci innovativi (Oncologici e Non Oncologici).

^z Per il Fondo per farmaci innovativi (Oncologici e Non Oncologici) è stata considerata la distribuzione definitiva 2022 comunicata dal Mds il 24 ottobre 2022

[#] Le regioni Friuli Venezia Giulia, Valle d'Aosta e Sardegna e le provincie autonome di Bolzano e Trento non aderiscono al fondo per farmaci innovativi, la Sicilia solo in parte (50%). Decreto Ministero della Salute 16/02/2018.

(§) Il valore totale Italia nella colonna E non corrisponde alla somma dei valori regionali perché tiene conto di effetti di compensazione dei valori regionali rispetto al fondo. Di conseguenza ciò si verifica anche nelle colonne F e G che da questa derivano.

Si evidenzia comunque che i valori regionali sono puramente indicativi in quanto basati sulla distribuzione regionale dei fondi provvisoria.

Tabella 10 Spesa farmaceutica Gennaio-Settembre 2022 per i medicinali innovativi^P NON ONCOLOGICI che accedono al fondo del Ministero della Salute

Regione	A	B=(A/Totale) * 100	C	D=A-C	E	F	G=D/Pop Pesata 2022	H	I
	Spesa tracciabilità [‡]	Inc. %	Payback innovativi	Spesa al netto dei PayBack [‡]	Spesa per le regioni che accedono ai Fondi [‡]	Spesa per le regioni che NON accedono ai Fondi [‡]	Spesa al netto dei PayBack - valore Pro capite	Peso % degli innovativi non oncologici sulla Tracciabilità (solo A e H)	Stima Spesa per le sole indicazioni innovative al netto dei PayBack [‡]
	(spesa totale)	spesa tracciabilità	non Oncologici [‡]						
PIEMONTE	42.903.596,2	6,9	4.192.140	38.711.457	38.711.457	-	8,7	5,8	14.715.018
V.D'AOSTA [#]	898.763,4	0,1	68.655	830.109	-	830.109	6,6	5,7	325.210
LOMBARDIA	102.876.100,1	16,4	12.140.933	90.735.167	90.735.167	-	9,2	7,1	45.708.400
P.A. BOLZANO [#]	5.786.701,1	0,9	741.612	5.045.090	-	5.045.090	10,2	7,3	2.129.937
P.A. TRENTO [#]	5.042.177,7	0,8	548.648	4.493.530	-	4.493.530	8,5	7,0	2.630.879
VENETO	50.539.838,0	8,1	5.907.944	44.631.894	44.631.894	-	9,1	6,2	24.403.808
FRIULI V.G. [#]	11.494.823,4	1,8	1.278.639	10.216.185	-	10.216.185	8,1	5,3	5.768.661
LIGURIA	16.560.937,2	2,7	1.886.712	14.674.226	14.674.226	-	8,9	5,5	6.400.803
E. ROMAGNA	48.598.857,9	7,8	5.029.091	43.569.767	43.569.767	-	9,7	5,8	22.032.275
TOSCANA	37.747.660,3	6,0	4.018.146	33.729.515	33.729.515	-	8,8	5,8	18.740.713
UMBRIA	8.272.860,7	1,3	976.767	7.296.094	7.296.094	-	8,1	4,7	3.356.692
MARCHE	19.976.047,3	3,2	2.117.451	17.858.597	17.858.597	-	11,6	6,8	7.872.860
LAZIO	63.418.805,9	10,1	6.768.396	56.650.410	56.650.410	-	10,0	6,7	28.284.032
ABRUZZO	15.613.603,5	2,5	1.661.036	13.952.567	13.952.567	-	10,7	6,2	4.627.022
MOLISE	3.439.747,8	0,6	288.399	3.151.349	3.151.349	-	10,4	6,3	716.226
CAMPANIA	55.743.377,3	8,9	5.446.379	50.296.998	50.296.998	-	9,7	5,4	17.894.029
PUGLIA	46.677.562,1	7,5	4.686.213	41.991.350	41.991.350	-	10,9	6,3	17.155.923
BASILICATA	6.889.279,9	1,1	1.039.346	5.849.934	5.849.934	-	10,7	6,9	2.629.035
CALABRIA	19.534.706,8	3,1	2.485.613	17.049.094	17.049.094	-	9,4	5,8	5.051.090
SICILIA [#]	48.917.624,0	7,8	5.846.811	43.070.813	21.535.407	21.535.407	9,2	6,8	20.845.622
SARDEGNA [#]	15.118.748,9	2,4	1.242.050	13.876.699	-	13.876.699	8,4	5,1	3.125.533
ITALIA	626.051.819	100,0	68.370.976	557.680.844	501.683.825	55.997.019	9,5	6,2	254.413.767

[‡]NOTA BENE: Le colonne A, C, D, E e F riportano la spesa complessiva ed i Payback per i farmaci inseriti nell'elenco farmaci innovativi, nella colonna I è riportata la stima per le sole indicazioni innovative al netto dei Payback, che è stata calcolata considerando, sia per la Spesa che per i Payback, le quote storiche di innovatività per indicazione del 2022 (cfr. Monitoraggio Gennaio – Giugno 2022); per tutti i nuovi farmaci innovativi dopo Giugno 2022 è stata considerata una quota pari al 100%. [#] Le regioni Friuli Venezia Giulia, Valle d'Aosta e Sardegna e le provincie autonome di Bolzano e Trento non aderiscono al fondo per farmaci innovativi, la Sicilia solo in parte (50%).

^P L'elenco di medicinali innovativi non oncologici di classe A e H che accedono al fondo degli innovativi del 30 Settembre 2022 include: BRINEURA (045425016), DUPIXENT (045676057, 045676069, 045676095, 045676107, 045676133, 045676145, 045676172, 045676184), GILENYA (040949051, 040949087), GIVLARI (048516013), KALYDECO (043519026, 043519038, 043519040, 043519053), KAFTRIO (048984013), LUXTURNA (047423013), MAVIRET (045445018), ONPATTRO (046993010), VYNDAQEL (041663016, 041663030), ZOLGENSMA (048773016, 048773028, 048773030, 048773042, 048773055, 048773079, 048773081, 048773105, 048773117, 048773129, 048773131, 048773143, 048773156, 048773168, 048773170, 048773182, 048773194, 048773206, 048773218, 048773220), OXLUMO (049177013), SOLIRIS (038083010). Vedi elenchi aggiornati al 29 Novembre

^r Comprende per il periodo Gennaio-Settembre 2022:

- Tetti di prodotto e Accordi Prezzo /Volume: Non Presenti
- Note di credito da accordi negoziali: € 68,4 mln
- MEA non presenti

Tabella 10 bis Spesa farmaceutica Gennaio-Settembre 2022 per i medicinali innovativi⁵ ONCOLOGICI che accedono al fondo del Ministero della Salute,

Regione	A	B=(A/Totale) * 100	C	D=A-C	E	F	G=D/Pop. Pesata 2022	H	I
	Spesa tracciabilità [‡]	Inc. %	Payback innovativi	Spesa al netto dei PayBack [‡]	Spesa per le regioni che accedono ai Fondi [‡]	Spesa per le regioni che NON accedono ai Fondi [‡]	Spesa al netto dei PayBack - valore Pro capite	Peso % degli innovativi non oncologici sulla Tracciabili tà (solo A e H)	Stima Spesa per le sole indicazioni innovative al netto dei PayBack [‡]
	(spesa totale)	spesa tracciabilità	Oncologici [‡]						
PIEMONTE	77.261.882	6,6	0	77.261.882	77.261.882	-	17,4	10,5	24.848.644
V.D'AOSTA [#]	1.291.871	0,1	0	1.291.871	-	1.291.871	10,2	8,2	155.387
LOMBARDIA	192.938.613	16,4	0	192.938.613	192.938.613	-	19,6	13,4	77.840.735
P.A. BOLZANO [#]	10.429.303	0,9		10.429.303	-	10.429.303	21,0	13,2	2.219.453
P.A. TRENTO [#]	8.303.237	0,7		8.303.237	-	8.303.237	15,7	11,5	2.712.557
VENETO	96.716.656	8,2	0	96.716.656	96.716.656	-	19,8	11,9	35.129.042
FRIULI V.G. [#]	28.265.877	2,4	0	28.265.877	-	28.265.877	22,4	13,1	10.263.214
LIGURIA	38.884.752	3,3	0	38.884.752	38.884.752	-	23,6	13,0	14.899.522
E. ROMAGNA	110.736.127	9,4	0	110.736.127	110.736.127	-	24,7	13,2	36.223.630
TOSCANA	82.675.069	7,0	0	82.675.069	82.675.069	-	21,6	12,7	30.148.063
UMBRIA	21.896.284	1,9	0	21.896.284	21.896.284	-	24,4	12,5	7.764.771
MARCHE	33.161.584	2,8	0	33.161.584	33.161.584	-	21,6	11,2	11.627.830
LAZIO	118.623.878	10,1	0	118.623.878	118.623.878	-	21,0	12,5	35.601.472
ABRUZZO	26.485.187	2,3	0	26.485.187	26.485.187	-	20,4	10,5	7.792.934
MOLISE	4.790.618	0,4	0	4.790.618	4.790.618	-	15,8	8,8	1.625.344
CAMPANIA	103.782.719	8,8	0	103.782.719	103.782.719	-	20,0	10,0	31.668.286
PUGLIA	74.805.507	6,4	0	74.805.507	74.805.507	-	19,4	10,1	23.480.751
BASILICATA	8.761.654	0,8	0	8.761.654	8.761.654	-	16,0	8,7	1.685.800
CALABRIA	25.424.006	2,2	0	25.424.006	25.424.006	-	14,1	7,5	8.470.762
SICILIA [#]	81.739.506	7,0	0	81.739.506	40.869.753	40.869.753	17,5	11,4	26.284.917
SARDEGNA [#]	28.309.324	2,4	0	28.309.324	-	28.309.324	17,1	9,6	7.080.327
ITALIA	1.175.283.654	100,0	0	1.175.283.654	1.057.814.289	117.469.366	19,9	11,6	397.523.441

[‡] **NOTA BENE:** Le colonne A, C, D, E e F riportano la spesa complessiva ed i Payback per i farmaci inseriti nell'elenco farmaci innovativi, nella colonna I è riportata la stima per le sole indicazioni innovative al netto dei Payback, che è stata calcolata considerando, sia per la Spesa che per i Payback, le quote storiche di innovatività per indicazione del 2022 (cfr. Monitoraggio Gennaio – Giugno 2022) ; per tutti i nuovi farmaci innovativi dopo Giugno 2022 è stata considerata una quota pari al 100%.[#] Le regioni Friuli Venezia Giulia, Valle d'Aosta e Sardegna e le provincie autonome di Bolzano e Trento non aderiscono al fondo per farmaci innovativi Oncologici, la Sicilia solo in parte (50%). Decreto Ministero della Salute 16/02/2018.

⁵ L'elenco di medicinali oncologici di classe A e H che fino alla data del 30 Settembre 2022 accedono al fondo degli innovativi include: BAVENCIO (045613015), DARZALEX (044885022, 044885010, 044885046), IMFINZI (047089014, 047089026), KEYTRUDA (044386011, 044386023), KISQALI (045618030, 045618055), KYMRIAH (046996017), LYNPARZA (043794015, 043794027, 043794041), LUTATHERA (045677010), MEKINIST (043524026, 043524065), OPDIVO (044291019, 044291021, 044291033), ROZLYTREK (048961015, 048961027), TAFINLAR (042923021, 042923045), TAGRISSO (044729034, 044729046), TECARTUS (049148012), VERZENIOS (047091107, 047091121, 047091145), VITRAVKI (048215014, 048215026, 048215040) VYXEOS (046965012), YESARTA (046995015), TRODELVY (049780012). Vedi elenco aggiornato al 29 novembre 2022.

[‡] Comprende per il periodo Gennaio-Settembre 2022:

- Tetti di prodotto e Accordi Prezzo /Volume: Non presenti
- MEA: non presenti

Tabella 11 Spesa farmaceutica della tracciabilità: analisi regionale della composizione per fascia (H, A, C e Cnn) in valore assoluto e percentuale nel periodo Gennaio-Settembre 2022 - dati relativi ai Gas Medicinali (ATC V03AN) *

Regione	A Spesa tracciabilità (totale)	B Spesa tracciabilità (fascia H)	C Spesa per tracciabilità (fascia A)	D Spesa tracciabilità (fascia C) n	E=B/A*100 Inc. % Traccia di fascia H sul totale	F=C/A*100 Inc. % Traccia di fascia A sul totale	G=D/A*100 Inc. % Traccia di fascia C sul totale
PIEMONTE	16.379.300	3.250.300	12.716.423	412.577	19,8%	77,6%	2,5%
V.D'AOSTA	484.571	82.752	366.822	34.997	17,1%	75,7%	7,2%
LOMBARDIA	24.375.118	3.618.423	20.240.605	516.090	14,8%	83,0%	2,1%
P.A. BOLZANO	1.111.604	553.715	387.736	170.153	49,8%	34,9%	15,3%
P.A. TRENTO	446.334	254.534	101.111	90.689	57,0%	22,7%	20,3%
VENETO	7.050.334	2.124.006	4.365.335	560.992,9	30,1%	61,9%	8,0%
FRIULI V.G.	2.522.206	582.525	1.695.884	243.796	23,1%	67,2%	9,7%
LIGURIA	2.642.197	657.991	1.952.901	31.305	24,9%	73,9%	1,2%
E. ROMAGNA	13.373.863	3.489.312	9.271.305	613.246	26,1%	69,3%	4,6%
TOSCANA	9.118.273	2.016.120	5.671.464	1.430.688	22,1%	62,2%	15,7%
UMBRIA	3.715.508	1.041.125	2.486.348	188.035	28,0%	66,9%	5,1%
MARCHE	3.374.347	1.219.102	2.028.239	127.006	36,1%	60,1%	3,8%
LAZIO	15.903.871	3.047.616	12.078.369	777.886	19,2%	75,9%	4,9%
ABRUZZO	5.559.813	1.692.349	3.590.947	276.517	30,4%	64,6%	5,0%
MOLISE	1.413.489	476.071	929.031	8.388	33,7%	65,7%	0,6%
CAMPANIA	17.602.629	5.818.187	11.164.570	619.872	33,1%	63,4%	3,5%
PUGLIA	15.574.251	4.319.417	10.371.068	883.766	27,7%	66,6%	5,7%
BASILICATA	2.608.951	519.519	1.988.034	101.397	19,9%	76,2%	3,9%
CALABRIA	9.692.339	2.608.230	6.963.092	121.017	26,9%	71,8%	1,2%
SICILIA	27.325.779	7.369.918	19.460.597	495.264	27,0%	71,2%	1,8%
SARDEGNA	6.863.983	2.901.186	3.781.102	181.695	42,3%	55,1%	2,6%
ITALIA	187.138.759	47.642.398	131.610.982	7.885.379	25,5%	70,3%	4,2%

* Legge 145 del 30 dicembre 2018, art 1, comma 575.

ⁿ Si sottolinea che la classe C comprende anche farmaci di classe Cnn.

Tabella 11 bis Spesa farmaceutica per acquisti diretti per Gas Medicinali, individuata tramite il flusso della tracciabilità^m del farmaco nel periodo Gennaio-Settembre 2022 e verifica del rispetto del tetto di spesa del 0,20%, per regione in ordine decrescente di incidenza sul FSN

Regione	A	B	C	D	E=C-D	F=E-B	G=E/A %	H=E/Pop Pesata 2022
	FSN * Gen-Set 2022	Tetto 0,20%	Spesa tracciabilità ^m (SOLO classe A e H - Colonne B e C Tab.11)	Payback ^y	Spesa Acquisti diretti (\$)	Scost. assoluto	Inc. %	Spesa Pro capite
SICILIA	7.476.167.736	14.952.335	26.830.515	0	26.830.515	11.878.179	0,36	5,8
CALABRIA	2.980.840.894	5.961.682	9.571.322	0	9.571.322	3.609.640	0,32	5,3
MOLISE	475.585.190	951.170	1.405.101	0	1.405.101	453.931	0,30	4,6
BASILICATA	873.605.480	1.747.211	2.507.553	0	2.507.553	760.342	0,29	4,6
SARDEGNA	2.491.506.132	4.983.012	6.682.288	0	6.682.288	1.699.276	0,27	4,0
ABRUZZO	2.031.473.802	4.062.948	5.283.296	0	5.283.296	1.220.348	0,26	4,1
UMBRIA	1.402.317.796	2.804.636	3.527.473	0	3.527.473	722.837	0,25	3,9
PUGLIA	6.172.493.431	12.344.987	14.690.485	0	14.690.485	2.345.498	0,24	3,8
PIEMONTE	6.872.959.874	13.745.920	15.966.723	0	15.966.723	2.220.803	0,23	3,6
V. D'AOSTA	195.187.723	390.375	449.574	0	449.574	59.199	0,23	3,6
CAMPANIA	8.684.145.481	17.368.291	16.982.757	0	16.982.757	-385.534	0,20	3,3
E. ROMAGNA	7.086.330.444	14.172.661	12.760.617	0	12.760.617	-1.412.044	0,18	2,8
LAZIO	9.005.296.868	18.010.594	15.125.985	0	15.125.985	-2.884.609	0,17	2,7
LOMBARDIA	15.717.685.756	31.435.372	23.859.028	0	23.859.028	-7.576.344	0,15	2,4
MARCHE	2.396.900.539	4.793.801	3.247.341	0	3.247.341	-1.546.461	0,14	2,1
TOSCANA	5.943.824.760	11.887.650	7.687.585	0	7.687.585	-4.200.065	0,13	2,0
FRIULI V.G.	1.897.774.485	3.795.549	2.278.410	0	2.278.410	-1.517.139	0,12	1,8
P.A.	813.004.955	1.626.010	941.450	0	941.450	-684.559	0,12	1,9
LIGURIA	2.559.959.753	5.119.920	2.610.892	0	2.610.892	-2.509.028	0,10	1,6
VENETO	7.765.283.501	15.530.567	6.489.341	0	6.489.341	-9.041.226	0,08	1,3
P.A. TRENTO	834.190.067	1.668.380	355.645	0	355.645	-1.312.736	0,04	0,7
ITALIA	93.676.534.667	187.353.069	179.253.380	0	179.253.380	-8.099.690	0,19	3,0

In rosso le Regioni che non rispettano il tetto di spesa.

^m la spesa ed è calcolata sulla base del dato di Tracciabilità trasmesso dalle Aziende Farmaceutiche in ottemperanza del DM 15 luglio 2004 del Ministero della Salute.

^y Payback a carico delle Aziende Farmaceutiche.

(*) Fsn 2022 provvisorio comunicato dal Ministero della Salute il 24/10/2022

Tabella 12 Spesa farmaceutica (A e H), come derivante dal dato di tracciabilità^m del farmaco, per il periodo Gennaio-Settembre 2022: dettaglio della spesa finanziata per Gas Medicinali e della spesa al netto dei Gas Medicinali e dei farmaci innovativi

REGIONE	Spesa tracciabilità totale ^m	Spesa tracciabilità (SOLO A e H)	Stima spesa per le sole indicazioni innovative per Farmaci Innovativi [‡]	Spesa tracciabilità al netto dei farmaci Innovativi	Spesa tracciabilità A e H per Gas medicinali	Spesa tracciabilità al netto dei Gas Medicinali e degli Innovativi	Payback				Acquisti diretti farmaci Non Innovativi al netto dei Gas Medicinal	Acquisti diretti Gas Medicinal	Acquisti diretti farmaci Innovativi	Acquisti diretti farmaci Innovativi al netto del fondo
							Totale Farmaci	di cui Farmaci Innovativi [‡]	di cui Farmaci Non Innovativi	di cui Gas Medicinali				
	A	B	C	D=B-C	E	F=D-E	G	H	I	J	K=F-I	L=E-J	M=C - H	N=C-H - fondo
PIEMONTE	799.989.494	753.893.178	43.755.801	710.137.377	15.966.723	694.170.654	13.985.097	4.192.140	9.792.958	0	684.377.696	15.966.723	39.563.662	-19.990.221,15
V. D'AOSTA [#]	17.810.174	16.208.298	549.251	15.659.047	449.574	15.209.473	288.703	68.655	220.048	0	14.989.425	449.574	480.597	480.596,96
LOMBARDIA	1.552.833.819	1.465.831.773	135.690.068	1.330.141.705	23.859.028	1.306.282.677	36.057.862	12.140.933	23.916.929	0	1.282.365.748	23.859.028	123.549.135	-48.928.046,94
P.A. BOLZANO [#]	84.799.082	79.904.209	5.091.002	74.813.207	941.450	73.871.757	2.190.993	741.612	1.449.381	0	72.422.376	941.450	4.349.390	4.349.390,29
P.A. TRENTO [#]	77.074.999	72.390.973	5.892.084	66.498.889	355.645	66.143.244	1.804.728	548.648	1.256.080	0	64.887.164	355.645	5.343.436	5.343.436,29
VENETO	887.220.921	822.616.846	65.440.794	757.176.053	6.489.341	750.686.711	15.852.241	5.907.944	9.944.297	0	740.742.414	6.489.341	59.532.850	-15.058.323,64
FRIULI V.G. [#]	230.959.598	217.449.779	17.310.514	200.139.265	2.278.410	197.860.855	4.452.706	1.278.639	3.174.067	0	194.686.788	2.278.410	16.031.875	16.031.874,90
LIGURIA	321.523.691	302.007.705	23.187.037	278.820.668	2.610.892	276.209.777	7.227.814	1.886.712	5.341.103	0	270.868.674	2.610.892	21.300.325	-6.697.843,86
E. ROMAGNA	905.722.864	848.551.513	63.284.995	785.266.518	12.760.617	772.505.901	15.445.087	5.029.091	10.415.997	0	762.089.904	12.760.617	58.255.905	-17.562.970,83
TOSCANA	705.488.672	658.566.484	52.906.922	605.659.562	7.687.585	597.971.977	15.674.346	4.018.146	11.656.200	0	586.315.777	7.687.585	48.888.776	-13.094.078,78
UMBRIA	189.991.934	178.636.860	12.098.230	166.538.630	3.527.473	163.011.157	3.547.703	976.767	2.570.936	0	160.440.221	3.527.473	11.121.463	-3.732.509,62
MARCHE	320.281.186	299.161.221	21.618.140	277.543.080	3.247.341	274.295.740	6.058.105	2.117.451	3.940.655	0	270.355.085	3.247.341	19.500.690	-2.437.125,44
LAZIO	1.021.207.388	966.606.575	70.653.900	895.952.674	15.125.985	880.826.690	21.293.501	6.768.396	14.525.105	0	866.301.584	15.125.985	63.885.505	-25.145.191,23
ABRUZZO	274.451.536	258.622.301	14.080.992	244.541.309	5.283.296	239.258.013	4.821.584	1.661.036	3.160.548	0	236.097.465	5.283.296	12.419.956	-4.246.751,06
MOLISE	57.348.770	55.674.293	2.629.969	53.044.324	1.405.101	51.639.223	940.134	288.399	651.735	0	50.987.488	1.405.101	2.341.570	-1.040.111,80
CAMPANIA	1.092.931.382	1.050.091.171	55.008.694	995.082.477	16.982.757	978.099.720	25.978.349	5.446.379	20.531.971	0	957.567.750	16.982.757	49.562.315	-37.923.258,83
PUGLIA	793.318.876	753.062.039	45.322.886	707.739.153	14.690.485	693.048.668	18.749.718	4.686.213	14.063.505	0	678.985.163	14.690.485	40.636.673	-15.627.756,22
BASILICATA	110.241.072	102.844.351	5.354.182	97.490.170	2.507.553	94.982.616	2.740.026	1.039.346	1.700.681	0	93.281.936	2.507.553	4.314.836	-2.158.290,92
CALABRIA	366.519.742	349.128.692	16.007.464	333.121.228	9.571.322	323.549.906	7.105.127	2.485.613	4.619.514	0	318.930.392	9.571.322	13.521.851	-11.142.171,07
SICILIA [#]	782.572.614	742.789.479	52.977.349	689.812.130	26.830.515	662.981.615	19.628.599	5.846.811	13.781.789	0	649.199.827	26.830.515	47.130.539	15.310.700,76
SARDEGNA [#]	319.015.918	301.445.224	11.447.910	289.997.313	6.682.288	283.315.025	4.708.840	1.242.050	3.466.790	0	279.848.235	6.682.288	10.205.861	10.205.860,56
ITALIA	10.911.303.730	10.295.482.963	720.308.184	9.575.174.779	179.253.380	9.395.921.399	228.551.265	68.370.976	160.180.289	0	9.235.741.110	179.253.380	651.937.208	-173.062.791,60

NOTA BENE: Le colonne C e I riportano la stima per le sole indicazioni innovative per i farmaci inseriti nell'elenco farmaci innovativi, nella colonna I è riportata la stima dei Payback per indicazione; queste stime sono state calcolate considerando le quote storiche di innovatività per indicazione del 2022 (cfr. Monitoraggio Gennaio – Giugno 2022); per tutti i nuovi farmaci innovativi dopo Giugno 2022 è stata considerata una quota pari al 100%. Valore non coerente con somma di valori riportati nelle colonne C della tabb. 10 e 10 bis che non considerano la stima.

^m La spesa non comprende i vaccini ed è calcolata sulla base del dato di Tracciabilità trasmesso dalle Aziende Farmaceutiche in ottemperanza del DM 15 luglio 2004 del Ministero della Salute.

Le regioni Friuli Venezia Giulia, Valle d'Aosta e Sardegna e le provincie autonome di Bolzano e Trento non aderiscono al fondo per farmaci innovativi (cfr. Tab.9, che verrà nel monitoraggio definitivo di Gennaio - Dicembre 2022), la Sicilia solo in parte (50%). Decreto Ministero della Salute 16/02/2018

Per il Fondo per farmaci innovativi è stata considerata la ripartizione regionale definitiva 2022 comunicata dal MdS il 24 ottobre 2022.

Tabella 12 bis Verifica del rispetto del tetto di spesa programmato della spesa farmaceutica per acquisti diretti^w (7,65%+0,20%) nel periodo Gennaio-Settembre 2022

	Spesa	FSN*	Tetto spesa programmata	%	Scostamento assoluto	% su FSN
Spesa per farmaci al netto dei Gas Medicinali	9.235,7	93.677	7.166	7,65%	2.069,5	9,86
di cui						
Spesa per farmaci non innovativi al netto dei Gas Medicinali	9.235,7	93.677	7.166	7,65%	2.069,5	9,86
Spesa per farmaci innovativi non coperta dal fondo [‡]	0	93.677	7.166	7,65%	0,0	0,00
Spesa per Gas Medicinali	179,3	93.677	187	0,20%	-8,1	0,19
Spesa Complessiva	9415,0	93.677		7,65% + 0,20%	2.069,5	10,05

Dati in milioni di €

() Fsn 2022 provvisorio comunicato dal Ministero della Salute il 24/10/2022*

[‡] **NOTA BENE:** Stima per le sole indicazioni innovative al netto dei Payback, che è stata calcolata considerando, sia per la Spesa che per i Payback, le quote storiche di innovatività per indicazione del 2022 (cfr. Monitoraggio Gennaio – Giugno 2022); per tutti i nuovi farmaci innovativi dopo Giugno 2022 è stata considerata una quota pari al 100%.

^w Spesa farmaceutica per acquisti diretti ai sensi dell'art. 1 comma 398 della L. 232 del 11 Dicembre 2017 che definisce il tetto della spesa farmaceutica ospedaliera, che assume la denominazione di «tetto della spesa farmaceutica per acquisti diretti» e che a decorrere dall'anno 2021 è definito nella misura del 7,65 per cento. La legge 145/2018 ha rideterminato il tetto degli acquisti diretti incorporando lo 0,2% come tetto per acquisti diretti di gas medicinali ATC V03AN.

Spesa per acquisti diretti = Spesa per acquisti diretti = Spesa per farmaci di classe A e H compresi i Gas Medicinali esclusi i vaccini (cfr Colonna F tab 12 ter) - Payback - Spesa per Farmaci innovativi dal Fondo (al netto dei PB)

Dalla spesa farmaceutica rilevata tramite la tracciabilità del farmaco (DM 15-7-2004) sono stati considerati i medicinali di fascia A e H ed è stata eliminata la spesa per vaccini. Inoltre tale spesa è stata calcolata al netto dei payback e al netto del fondo degli innovativi

1. Payback relativo alla sospensione della riduzione di prezzo del 5 per cento per medicinali di fascia A e H erogati in regime di erogati in regime di assistenza non convenzionata, ai sensi dell'art. 1 comma 796, lettera g della legge 27 dicembre 2006, n. 296, e successive proroghe (Impatto Gennaio - Settembre 2022 pari a 53,0 milioni di euro);
2. Payback dovuti a fronte del ripiano dello sfondamento dei tetti di prodotto ed Eccedenza degli accordi Negoziati P/V disciplinati dalla delibera CIPE n.3 del 1 febbraio 2001 in attuazione di quanto disposto dall'art.48, comma 33 del decreto legge n.269 del 30 Novembre 2003, convertito con modificazioni dalla Legge n.326 del 24 novembre 2003, attribuiti per cassa (al momento della pubblicazione del provvedimento di ripiano in G.U.) Per quanto riguarda il calcolo del PayBack qualora si tratti di farmaco in fascia A si imputa il payback alla spesa convenzionata, qualora in classe H o in fascia A-PHT agli acquisti diretti (impatto Gennaio - Settembre 2022 pari a 23,5 milioni di euro);
3. Pay-back dovuti a fronte delle note di credito relative agli accordi negoziali (impatto Gennaio - Settembre 2022 pari a 59,6 mln di euro);
4. Payback versati dalle aziende farmaceutiche, anche sotto forma di extra-sconti, in applicazione di procedure di rimborsabilità condizionata (payment by results, risk-sharing e cost-sharing) sottoscritte in sede di contrattazione del prezzo del medicinale ai sensi dell'articolo 48, comma 33, del decreto-legge 30 Novembre 2003, n.269, convertito con modificazioni dalla legge 24 novembre 2003, n.326, criterio per cassa (impatto Gennaio-Settembre 2022 pari a 52,6 milioni di euro); dati aggiornati al 01/10/2022.
5. Importi relativi ai payback 2020 ai sensi dell'art. 48, comma 33-bis, del D.L. 269/2003, conv. dalla L. 326/2003 e ss.mm.ii. ai sensi dell'art. 11, comma 1, del D.L. 158/2012, conv. dalla L. 189/2012 (cd. "payback di manovra"). Per quanto riguarda il calcolo del PayBack qualora si tratti di farmaco in fascia A si imputa il payback alla spesa convenzionata, qualora in classe H o in fascia A-PHT agli acquisti diretti (impatto Gennaio-Settembre 2022 0,5 milioni).

Tabella 12 ter - Spesa farmaceutica per acquisti diretti individuata tramite il flusso della tracciabilità^m del farmaco nel periodo Gennaio-Settembre 2022 e verifica delle risorse disponibili per acquisti diretti (7,65% + 0,20%), per regione in ordine decrescente di incidenza sul FSN

Regione	A	B	C	D	E	F=C-D-E	G=F-B	H=G/A%	I	L	M	N=L-M	O=N-I	P=O/A%	Q=G+O	R=Q/A%
	FSN* Gen-Set 2022	Tetto 7,65%	Spesa tracciabilità esclusi Gas Medicinali	Payback ^y	Stima spesa per Farmaci innovativi z (\$) al netto dei PB coperta dal fondo ^z	Spesa Acquisti diretti esclusi Gas Medicinali	Scostamento assoluto (\$) rispetto al tetto del 7,65%	Inc. % scost.	Tetto 0,20%	Spesa tracciabilità Gas Medicinali	Payback Gas Medicinali	Spesa Acquisti diretti Gas Medicinali	Scostamento assoluto (\$) rispetto al tetto dello 0,20%	Inc. % scost.	Somma Scostamenti Positivi	Inc. % somma scost. positivi
SARDEGNA [#]	2.491.506.132	190.600.219	294.762.935	4.708.840		290.054.095	99.453.876	3,99%	4.983.012	6.682.288	0	6.682.288	1.699.276	0,07%	101.153.152	4,06%
ABRUZZO	2.031.473.802	155.407.746	253.339.005	4.821.584	12.419.956	236.097.465	80.689.719	3,97%	4.062.948	5.283.296	0	5.283.296	1.220.348	0,06%	81.910.067	4,03%
UMBRIA	1.402.317.796	107.277.311	175.109.387	3.547.703	11.121.463	160.440.221	53.162.910	3,79%	2.804.636	3.527.473	0	3.527.473	722.837	0,05%	53.885.747	3,84%
MARCHE	2.396.900.539	183.362.891	295.913.880	6.058.105	19.500.690	270.355.085	86.992.194	3,63%	4.793.801	3.247.341	0	3.247.341	-1.546.461	-0,06%	86.992.194	3,63%
FRIULI V.G. [#]	1.897.774.485	145.179.748	215.171.369	4.452.706		210.718.663	65.538.915	3,45%	3.795.549	2.278.410	0	2.278.410	-1.517.139	-0,08%	65.538.915	3,45%
PUGLIA	6.172.493.431	472.195.748	738.371.554	18.749.718	40.636.673	678.985.163	206.789.415	3,35%	12.344.987	14.690.485	0	14.690.485	2.345.498	0,04%	209.134.913	3,39%
CAMPANIA	8.684.145.481	664.337.129	1.033.108.414	25.978.349	49.562.315	957.567.750	293.230.620	3,38%	17.368.291	16.982.757	0	16.982.757	-385.534	0,00%	293.230.620	3,38%
CALABRIA	2.980.840.894	228.034.328	339.557.370	7.105.127	13.521.851	318.930.392	90.896.064	3,05%	5.961.682	9.571.322	0	9.571.322	3.609.640	0,12%	94.505.704	3,17%
MOLISE	475.585.190	36.382.267	54.269.192	940.134	2.341.570	50.987.488	14.605.221	3,07%	951.170	1.405.101	0	1.405.101	453.931	0,10%	15.059.152	3,17%
BASILICATA	873.605.480	66.830.819	100.336.798	2.740.026	4.314.836	93.281.936	26.451.116	3,03%	1.747.211	2.507.553	0	2.507.553	760.342	0,09%	27.211.459	3,11%
E. ROMAGNA	7.086.330.444	542.104.279	835.790.896	15.445.087	58.255.905	762.089.904	219.985.625	3,10%	14.172.661	12.760.617	0	12.760.617	-1.412.044	-0,02%	219.985.625	3,10%
LIGURIA	2.559.959.753	195.836.921	299.396.813	7.227.814	21.300.325	270.868.674	75.031.753	2,93%	5.119.920	2.610.892	0	2.610.892	-2.509.028	-0,10%	75.031.753	2,93%
PIEMONTE	6.872.959.874	525.781.430	737.926.455	13.985.097	39.563.662	684.377.696	158.596.266	2,31%	13.745.920	15.966.723	0	15.966.723	2.220.803	0,03%	160.817.069	2,34%
TOSCANA	5.943.824.760	454.702.594	650.878.899	15.674.346	48.888.776	586.315.777	131.613.183	2,21%	11.887.650	7.687.585	0	7.687.585	-4.200.065	-0,07%	131.613.183	2,21%
LAZIO	9.005.296.868	688.905.210	951.480.590	21.293.501	63.885.505	866.301.584	177.396.374	1,97%	18.010.594	15.125.985	0	15.125.985	-2.884.609	-0,03%	177.396.374	1,97%
VENETO	7.765.283.501	594.044.188	816.127.505	15.852.241	59.532.850	740.742.414	146.698.226	1,89%	15.530.567	6.489.341	0	6.489.341	-9.041.226	-0,12%	146.698.226	1,89%
P.A. BOLZANO [#]	813.004.955	62.194.879	78.962.759	2.190.993		76.771.766	14.576.887	1,79%	1.626.010	941.450	0	941.450	-684.559	-0,08%	14.576.887	1,79%
SICILIA [#]	7.476.167.736	571.926.832	715.958.965	19.628.599	23.565.269	672.765.096	100.838.264	1,35%	14.952.335	26.830.515	0	26.830.515	11.878.179	0,16%	112.716.444	1,51%
P.A. TRENTO [#]	834.190.067	63.815.540	72.035.328	1.804.728		70.230.601	6.415.060	0,77%	1.668.380	355.645	0	355.645	-1.312.736	-0,16%	6.415.060	0,77%
LOMBARDIA	15.717.685.756	1.202.402.960	1.441.972.745	36.057.862	123.549.135	1.282.365.748	79.962.787	0,51%	31.435.372	23.859.028	0	23.859.028	-7.576.344	-0,05%	79.962.787	0,51%
V.D'AOSTA [#]	195.187.723	14.931.861	15.758.724	288.703		15.470.022	538.161	0,28%	390.375	449.574	0	449.574	59.199	0,03%	597.360	0,31%
ITALIA	93.676.534.667	7.166.254.902	10.116.229.583	228.551.265	651.937.208	9.235.741.110	2.069.486.208	2,21%	187.353.069	179.253.380	0	179.253.380	-8.099.690	-0,01%	2.069.486.208	2,21%

In rosso le Regioni che non rispettano il tetto di spesa.

[†]NOTA BENE: Stima per le sole indicazioni innovative al netto dei Payback, che è stata calcolata considerando, sia per la Spesa che per i Payback, le quote storiche di innovatività per indicazione del 2022 (cfr. Monitoraggio Gennaio – Giugno 2022); per tutti i nuovi farmaci innovativi dopo Giugno 2022 è stata considerata una quota pari al 100%.

(*) Fsn 2022 provvisorio comunicato dal Ministero della Salute il 24/10/2022

^m la spesa non comprende i vaccini ed è calcolata sulla base del dato di Tracciabilità trasmesso dalle Aziende Farmaceutiche in ottemperanza del DM 15 luglio 2004 del Ministero della Salute.

^y Payback a carico delle aziende farmaceutiche; il valore comprende tutti i payback, anche quelli relativi ai farmaci innovativi (Non Oncologici e Oncologici).

^z Per il Fondo per farmaci innovativi è stata considerata la ripartizione regionale definitiva 2022 comunicata dal MdS il 24 ottobre 2022

[#] Le regioni Friuli Venezia Giulia, Valle d'Aosta e Sardegna e le province autonome di Bolzano e Trento non aderiscono al fondo per farmaci innovativi, la Sicilia solo in parte (50%). Decreto Ministero della Salute 16/02/2018

(§) Il valore totale Italia nelle colonne E non corrisponde alla somma dei valori regionali perché tiene conto di effetti di compensazione dei valori regionali rispetto al fondo. Di conseguenza ciò si verifica anche nelle colonne F e G che da queste derivano.

Tabella 13 Spesa farmaceutica convenzionata e per acquisti diretti nel periodo Gennaio-Settembre 2022 e verifica del rispetto delle risorse complessive del 14,85%, per regione in ordine decrescente di incidenza sul FSN

	A	B	C	D	E=C+D	F=E-B	G=E/A%	H=F/A%
Regione	FSN 2022*	Soglia 14,85%	Spesa	Spesa	Spesa	Scostamento	Inc.%	Inc.% Scostamento
			Convenzionata f	per Acquisti diretti w (°°)	complessiva (°°)	assoluto (°°)		
ABRUZZO	2.031.473.802	301.673.860	145.547.196	241.380.761	386.927.957	85.254.098	19,05	4,20
SARDEGNA [#]	2.491.506.132	369.988.661	173.202.879	296.736.384	469.939.262	99.950.602	18,86	4,01
CAMPANIA	8.684.145.481	1.289.595.604	622.619.507	974.550.507	1.597.170.014	307.574.410	18,39	3,54
PUGLIA	6.172.493.431	916.615.275	434.796.547	693.675.648	1.128.472.195	211.856.920	18,28	3,43
BASILICATA	873.605.480	129.730.414	62.655.376	95.789.489	158.444.865	28.714.451	18,14	3,29
CALABRIA	2.980.840.894	442.654.873	210.310.134	328.501.714	538.811.849	96.156.976	18,08	3,23
UMBRIA	1.402.317.796	208.244.193	85.714.024	163.967.694	249.681.718	41.437.525	17,80	2,95
MARCHE	2.396.900.539	355.939.730	147.565.257	273.602.425	421.167.682	65.227.952	17,57	2,72
MOLISE	475.585.190	70.624.401	30.804.025	52.392.590	83.196.615	12.572.214	17,49	2,64
FRIULI V.G. [#]	1.897.774.485	281.819.511	113.159.116	212.997.073	326.156.188	44.336.677	17,19	2,34
LIGURIA	2.559.959.753	380.154.023	148.456.447	273.479.565	421.936.013	41.781.989	16,48	1,63
LAZIO	9.005.296.868	1.337.286.585	599.378.888	881.427.569	1.480.806.457	143.519.872	16,44	1,59
E. ROMAGNA	7.086.330.444	1.052.320.071	357.071.425	774.850.521	1.131.921.946	79.601.875	15,97	1,12
SICILIA [#]	7.476.167.736	1.110.210.909	489.638.889	699.595.611	1.189.234.500	79.023.591	15,91	1,06
PIEMONTE	6.872.959.874	1.020.634.541	386.470.358	700.344.419	1.086.814.777	66.180.236	15,81	0,96
LOMBARDIA	15.717.685.756	2.334.076.335	1.141.372.489	1.306.224.775	2.447.597.265	113.520.930	15,57	0,72
TOSCANA	5.943.824.760	882.657.977	328.028.445	594.003.362	922.031.807	39.373.830	15,51	0,66
VENETO	7.765.283.501	1.153.144.600	398.830.421	747.231.755	1.146.062.176	-7.082.424	14,76	-0,09
P.A. TRENTO [#]	834.190.068	123.877.225	46.883.888	70.586.245	117.470.133	-6.407.092	14,08	-0,77
P.A. BOLZANO [#]	813.004.955	120.731.236	34.836.689	77.713.216	112.549.905	-8.181.331	13,84	-1,01
V. D'AOSTA [#]	195.187.723	28.985.377	10.293.284	15.919.596	26.212.880	-2.772.497	13,43	-1,42
ITALIA	93.676.534.667	13.910.965.398	5.967.635.284	9.414.994.490	15.382.629.774	1.471.664.376	16,42	1,57

In rosso le Regioni che non rispettano il tetto di spesa.

(*) Fsn 2022 provvisorio comunicato dal Ministero della Salute il 24/10/2022

^f Spesa convenzionata definita ai sensi dell'art. 15, comma 3, del Decreto Legge 6 Agosto 2012, n. 95, convertito, con modificazioni, dalla Legge 7 agosto 2012, n. 135, al netto dei payback a carico delle aziende farmaceutiche, vedi nota in fondo a tabella 6.

^w Spesa farmaceutica per acquisti diretti definita ai sensi dell'art. 15, comma 8, lettera d) del D.L. 6 agosto 2012, n.95, convertito, con modificazioni dalla L. 7 agosto 2012, n.135, come modificata dall'art.49, comma 2-bis, lettera a), del D.L. 21 giugno 2013, n.69, convertito in L. 9 agosto 2013, n. 98, successivamente modificato dalla L. 232/16, successivamente modificata dalla L. 145/18 al netto dei pay-back a carico delle aziende farmaceutiche.

[#] Le regioni Friuli Venezia Giulia, Valle d'Aosta e Sardegna e le provincie autonome di Bolzano e Trento non aderiscono ai fondi per farmaci innovativi Oncologici e Non Oncologici, la Sicilia solo in parte (50%). Decreto Ministero della Salute 16/02/2018

(°) I dati sono al netto del fondo dei farmaci innovativi; Per il Fondo per farmaci innovativi è stata considerata la ripartizione regionale definitiva 2022 comunicata dal MdS il 24 ottobre 2022. Per i farmaci innovativi è stata considerata la stima per le sole indicazioni innovative al netto dei Payback, che è stata calcolata considerando, sia per la Spesa che per i Payback, le quote storiche di innovatività per indicazione del 2022 (cfr. Monitoraggio Gennaio – Giugno 2022); per tutti i nuovi farmaci innovativi dopo Giugno 2022 è stata considerata una quota pari al 100%.

Il valore totale Italia nelle colonne D, E ed F non corrisponde alla somma dei valori regionali.

Tabella 14 Spesa per medicinali registrata nel conto economico (CE) regionale al termine del 2° trimestre 2022 e confronto con la spesa per l'acquisto di medicinali da parte delle strutture sanitarie pubbliche (rilevata dalla tracciabilità del farmaco ai sensi del DM 15-7-2004) nel periodo Gennaio-Settembre 2022, e con la spesa rilevata attraverso i flussi informativi NSIS alimentati dalle Regioni nel medesimo periodo.

Regione	Spesa da modello CE*	Spesa tracciabilità**	Spesa da flussi regionali***	Inc% tracciabilità**	Inc% flussi regionali***
PIEMONTE	800.653.591	799.989.494	739.531.371	99,9	92,4
V.D'AOSTA	16.869.281	17.810.174	15.581.966	105,6	92,4
LOMBARDIA	1.528.136.161	1.552.833.819	1.497.423.329	101,6	98,0
BOLZANO	87.772.177	84.799.082	89.736.217	96,6	102,2
TRENTO	76.200.000	77.074.999	68.222.969	101,2	89,5
VENETO	874.485.665	887.220.921	912.522.980	101,5	104,4
FRIULI V.G.	237.517.096	230.959.598	194.355.374	97,2	81,8
LIGURIA	310.842.260	321.523.691	320.030.347	103,4	103,0
E. ROMAGNA	853.024.773	905.722.864	926.486.328	106,2	108,6
TOSCANA	709.023.263	705.488.672	692.905.222	99,5	97,7
UMBRIA	186.064.106	189.991.934	178.297.363	102,1	95,8
MARCHE	318.171.989	320.281.186	326.981.310	100,7	102,8
LAZIO	1.009.905.906	1.021.207.388	1.006.070.991	101,1	99,6
ABRUZZO	270.921.259	274.451.536	239.053.302	101,3	88,2
MOLISE	57.108.015	57.348.770	61.510.226	100,4	107,7
CAMPANIA	1.112.812.507	1.092.931.382	999.113.429	98,2	89,8
PUGLIA	804.683.907	793.318.876	776.649.186	98,6	96,5
BASILICATA	105.820.470	110.241.072	95.175.168	104,2	89,9
CALABRIA	380.232.000	366.519.742	318.513.877	96,4	83,8
SICILIA	784.901.216	782.572.614	795.424.350	99,7	101,3
SARDEGNA	320.859.353	319.015.918	232.165.023	99,4	72,4
ITALIA	10.846.004.995	10.911.303.730	10.485.750.325	100,6	96,7

* spesa conto economico associata al codice BA0040, relativa a Medicinali con AIC, ad eccezione di vaccini, emoderivati di produzione regionale, ossigeno e altri gas medicali, e BA0051 relativa a Ossigeno e altri gas medicali, al termine del 3° trimestre del 2022.

** spesa farmaceutica rilevata attraverso il flusso informativo NSIS alimentato dalle Ditte farmaceutiche (DM 15 luglio 2004) al netto dei vaccini.

*** spesa farmaceutica erogata ai pazienti e rilevata attraverso il flusso informativo NSIS alimentato dalle regioni relativamente ai consumi ospedalieri (DM 4 febbraio 2009) + i consumi in distribuzione diretta e per conto (DM 31 luglio 2007) al netto dei vaccini.

Grafico 3 – Scostamento dal tetto della Spesa convenzionata e dal tetto della Spesa per Acquisti diretti – Valori regionali e nazionale

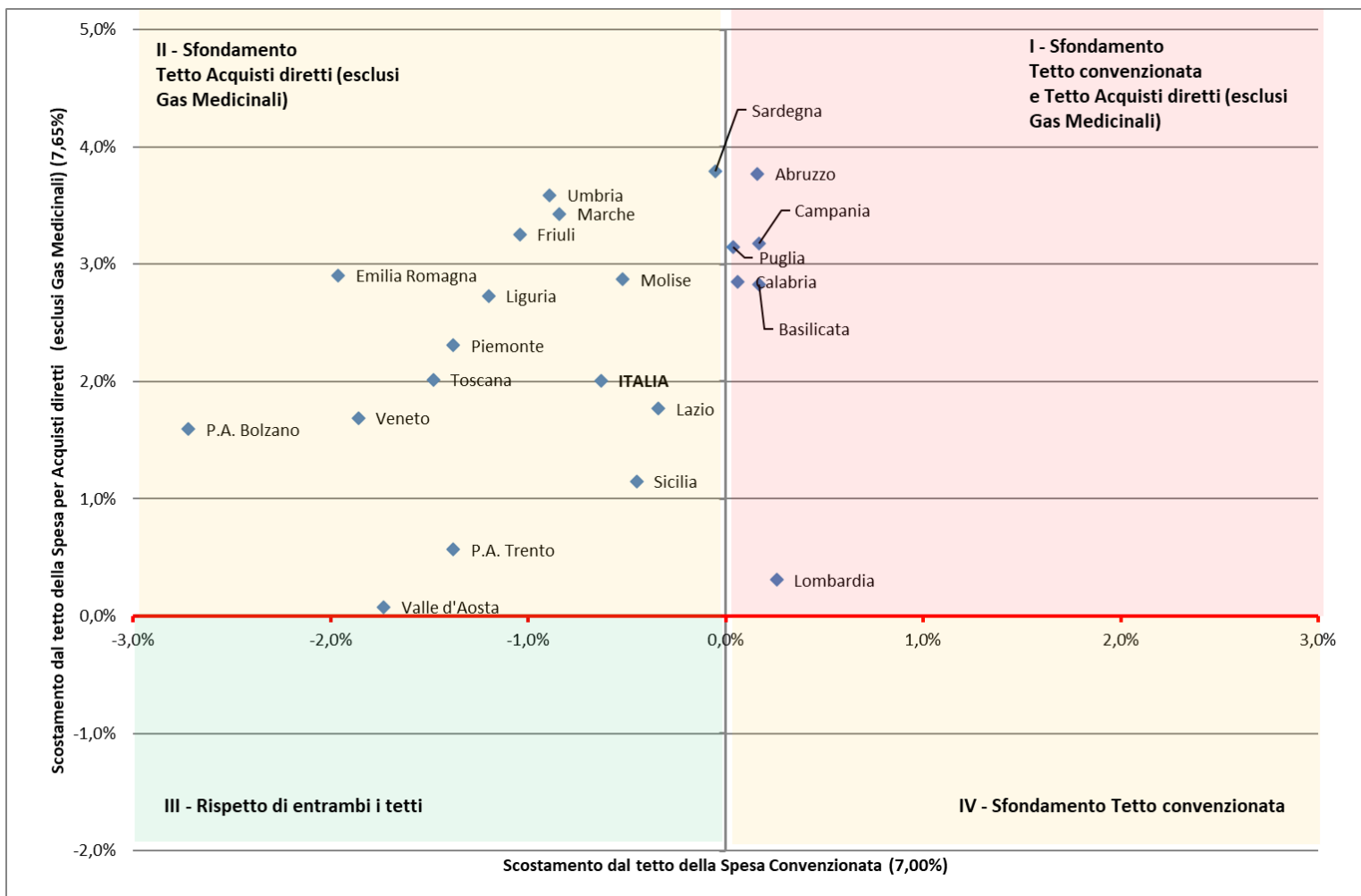

Grafico 4 – Scostamento dal tetto della Spesa per Acquisti diretti al netto dei Gas Medicinali e dal tetto della Spesa per Acquisti diretti per Gas Medicinali– Valori regionali e nazionale

