



22.02.2023

Monitoraggio della Spesa Farmaceutica Nazionale e Regionale Gennaio-Ottobre 2022

Adempimento AIFA ai sensi della Legge 222/2007 e della Legge 135/2012, successivamente modificata dalla L. 232/2016 e dalla L. 145/2018 condotto sulla base dei dati di spesa convenzionata e delle DCR acquisite dalle Regioni, nonché dei dati acquisiti dall'NSIS del Ministero della Salute, relativi alla tracciabilità del farmaco (DM 15 luglio 2004).

Premessa

Richiamato l'art.5, comma 2, lettera d, del D.L. 1° ottobre 2007, n. 159, convertito, con modificazioni dalla L.222/2007 che ha così disposto:

- AIFA effettua il monitoraggio mensile dei dati di spesa farmaceutica e comunica le relative risultanze al Ministero della salute ed al Ministero dell'economia e delle finanze con la medesima cadenza.
- AIFA verifica al 31 maggio, al 30 ottobre e al 31 dicembre di ogni anno l'eventuale superamento a livello nazionale dei tetti di spesa,

l'“Ufficio Monitoraggio della spesa farmaceutica e rapporti con le Regioni” dell'AIFA ha predisposto il documento relativo al monitoraggio mensile della spesa farmaceutica nazionale e regionale, e la verifica del rispetto dei tetti programmati della spesa farmaceutica convenzionata e per acquisti diretti, per il periodo Gennaio-Ottobre 2022 (DCR aggiornate al 13 gennaio 2023, dati aggiornati dall'NSIS al 5 gennaio 2023).

Il documento è articolato in 7 sezioni:

1. Verifica del Tetto della Spesa farmaceutica convenzionata (7,00% del fabbisogno sanitario nazionale) calcolata su FSN 2022 provvisorio (importo pari a 124.902.046.222. Il dato è aggiornato al 24 ottobre 2022 come comunicato dal Mds).
2. Verifica del Tetto della Spesa farmaceutica per acquisti diretti al netto dei gas medicinali (7,65% del fabbisogno sanitario nazionale) calcolata su FSN 2022 provvisorio.
3. Spesa per farmaci Innovativi Oncologici e Non Oncologici e verifica dell'eventuale eccedenza di spesa rispetto al fondo innovativi previsto dal Decreto Legge 25 maggio 2021 n 73.
4. Verifica del Tetto della Spesa farmaceutica per acquisti diretti relativi ai gas medicinali (0,20% del fabbisogno sanitario nazionale) calcolata su FSN 2022 provvisorio.
5. Spesa farmaceutica complessiva Gennaio-Ottobre 2022 e verifica del rispetto delle risorse complessive.
6. Fonte dei dati.
7. Appendice.

Tetti e fondo per farmaci innovativi

La legge di bilancio 2021 (art. 1, commi 475-477, legge n. 178 del 2020) ha rimodulato, a decorrere dal 2021, i valori percentuali dei tetti della spesa, mantenendo invariate le risorse complessive pari al 14,85% del FSN.

In particolare la legge di Bilancio 2021 ha così disposto:

- A decorrere dall'anno 2021, fermo restando il valore complessivo del 14,85 per cento, il **limite della spesa farmaceutica convenzionata di cui all'articolo 1, comma 399, della legge 11 dicembre 2016, n. 232, e' rideterminato nella misura del 7 per cento.**
- Conseguentemente, a partire dal medesimo anno, il **tetto di spesa della spesa farmaceutica per acquisti diretti di cui all'articolo 1, comma 398, della citata legge n. 232 del 2016 e' rideterminato nella misura del 7,85 per cento, fermo restando il valore percentuale del tetto per acquisti diretti di gas medicinali di cui all'articolo 1, comma 575, della legge 30 dicembre 2018, n. 145.**

Inoltre la Legge di Bilancio 2017 ha istituito:

- a decorrere dal 1° gennaio 2017, nello stato di previsione del Ministero della Salute **un Fondo per il concorso al rimborso alle regioni per l'acquisto dei medicinali innovativi non oncologici**, con una dotazione di 500 milioni di euro annui (comma 400);
- a decorrere dal 1° gennaio 2017, nello stato di previsione del Ministero della Salute **un Fondo per il concorso al rimborso alle regioni per l'acquisto dei medicinali oncologici innovativi**, con una dotazione di 500 milioni di euro annui, mediante utilizzo delle risorse del comma 393 (comma 401).

Successivamente a decorrere dal 1° gennaio 2022 con il Decreto Legge 25 maggio 2021 n 73 il comma 400 e' stato abrogato e il comma 401 viene sostituito, per istituire nello stato di previsione del Ministero dell'economia e delle finanze un Fondo, con una dotazione di 1.000 milioni di euro annui, per il concorso al rimborso alle regioni delle spese sostenute per l'acquisto dei farmaci innovativi. Resta ferma la competenza del Ministero della salute a disciplinare le modalità operative di erogazione delle risorse stanziare, sulla base dei criteri stabiliti con il decreto adottato ai sensi del comma 405.

Successivamente è stato stabilito, un incrementato del Fondo dei Farmaci innovativi di 100 milioni di euro per l'anno 2022, di 200 milioni di euro per l'anno 2023 e di 300 milioni di euro a decorrere dall'anno 2024.

1. Verifica del Tetto della spesa farmaceutica convenzionata (7,00% del fabbisogno sanitario nazionale)

La spesa farmaceutica convenzionata netta a carico del SSN nel periodo Gennaio-Ottobre 2022 calcolata al netto degli sconti, della compartecipazione totale (ticket regionali e compartecipazione al prezzo di riferimento) e del payback 1,83% versato alle Regioni dalle aziende farmaceutiche, si è attestata a 6.341,3 mln di € (**tabella 1 e colonna K della tabella 6**), evidenziando un aumento rispetto a quella dell'anno precedente (+69,2 mln di €), riportandosi ai valori del 2020. I consumi, espressi in numero di ricette (465,2 milioni di ricette), mostrano un lieve aumento (+2,0%) rispetto al 2021; anche l'incidenza del ticket totale mostra lieve un aumento (+1,4%). Per quanto concerne le dosi giornaliere dispensate, rimangono stabili rispetto allo stesso periodo del 2021 (+0,2%, pari a 39,7 milioni) (**tabella 5**).

Al fine di una corretta lettura dei dati si precisa quanto segue:

- la spesa farmaceutica convenzionata che le Regioni pagano con DCR alle farmacie, ossia quella al netto degli sconti versati dalle farmacie e di tutti i tipi di compartecipazione è stata pari a 6.476,2 milioni di Euro (**colonna I tabella 6**);
- la spesa farmaceutica convenzionata che le Regioni di fatto sostengono, cioè quella al netto degli sconti versati dalle farmacie, di tutti i tipi di compartecipazione e anche del payback 1,83% versato alle regioni dalle ditte, è stata pari a 6.341,3 milioni di Euro (**colonna K tabella 6**);
- la spesa farmaceutica convenzionata, **che concorre al tetto di cui alla legge 232/2016, articolo 1 comma 399**, cioè quella al netto degli sconti versati dalle farmacie, del payback 1,83% versato alle regioni dalle ditte (importo pari a 134,9 milioni di euro – **colonna D tabella 7 bis**) e anche dei diversi payback versati sempre alle Regioni (importo pari a 63,4 milioni di euro – **colonna F tabella 7 bis**) ma al lordo dei ticket regionali, è stata pari a 6.620,5 milioni di Euro (**colonna G tabella 7 bis**).

La **tabella 2** mostra l'andamento mensile, a livello nazionale, registrato nel periodo Gennaio-Ottobre del 2022, rispetto agli stessi mesi dell'anno precedente, della spesa farmaceutica lorda, della spesa farmaceutica netta e del numero di ricette.

Le **tabelle 3-4-5** indicano, per ciascuna Regione, rispettivamente l'andamento della spesa farmaceutica convenzionata netta, della spesa per compartecipazioni a carico del cittadino, della spesa a carico del cittadino sulla quota data dalla differenza tra prezzo al pubblico e prezzo di riferimento dei medicinali a brevetto scaduto e dei consumi nel periodo Gennaio-Ottobre 2022 rispetto allo stesso periodo del 2021 (numero di ricette e DDD). Il Grafico 1 riporta l'andamento mensile della Spesa Netta regionale e nazionale, in termini di confronto tra numeri indice (Base Gennaio 2021=100).

Nella lettura dei dati relativi al ticket fisso della spesa farmaceutica convenzionata (**tab. 4**), i dati della Basilicata mostrano una diminuzione piuttosto evidente rispetto allo scorso anno (-38,9%). In questa Regione gli effetti sono da imputare alle delibere sul ticket, in quanto con DGR 496/2020 è stata eliminata la quota fissa su ricetta farmaceutica dalla data di pubblicazione sul BURB n.70 del 27.07.2020 al 31.08.2020.

La **tabella 4 bis** indica, per ciascuna Regione, un insieme di indicatori di spesa e consumo pro-capite e il costo medio per ricetta della farmaceutica convenzionata, considerando la popolazione pesata per l'anno 2022.

Nella **tabella 6** è indicata la composizione della spesa farmaceutica convenzionata come derivante dalle Distinte Contabili Riepilogative (DCR).

Per la verifica del tetto della spesa convenzionata, come disposto dalla Legge di stabilità 2017, la **tabella 7** riporta il valore della spesa farmaceutica convenzionata al netto dei payback vigenti rispetto al tetto del 7,00% (7.286,0 mln di € calcolato sul FSN 2022 provvisorio), pari a 6.620,5 milioni di euro che incide sul FSN per il 6,36 % generando un avanzo di +665,5 milioni di euro.

La **tabella 7 bis** mostra i dati relativi alla spesa farmaceutica convenzionata - nelle diverse aggregazioni delle sue componenti - durante il periodo Gennaio-Ottobre 2022, con l'indicazione dello scostamento assoluto rispetto al tetto del 7,00% e l'incidenza percentuale rispetto alla spesa programmata (FSR) di ogni singola Regione. Il **Grafico 2** riporta il confronto tra le incidenze osservate nel periodo Gennaio-Ottobre 2022 e quelle registrate nello stesso periodo dell'anno precedente.

2. Verifica del Tetto della spesa farmaceutica per acquisti diretti al netto dei gas medicinali (7,65% del fabbisogno sanitario nazionale)

La **tabella 8** mostra, per ciascuna Regione, la composizione della spesa farmaceutica per acquisti diretti al netto dei gas medicinali, distinguendo tra spesa per l'erogazione di farmaci di fascia A, di fascia H e di fascia C.

La **tabella 8 bis**, invece, riporta la spesa farmaceutica, al netto dei gas medicinali, come derivante dal dato della tracciabilità del farmaco (ossia la spesa non convenzionata), facendo non solo la distinzione per classi (A, H e C) ma anche per farmaci innovativi non oncologici, innovativi oncologici e non innovativi. Nella tabella è riportata la stima della spesa per le sole indicazioni innovative che è stata calcolata considerando le quote del 2022 calcolate sul periodo Gennaio-Giugno 2022 e assumendo per tutti i nuovi farmaci innovativi a partire da Luglio 2022 una quota pari al 100%.

Nella **tabella 8 ter**, viene riportato il valore della spesa per acquisti diretti al netto dei gas medicinali (10.195,5 mln di €), lo scostamento assoluto (+2.233,0 mln di €) rispetto al tetto del 7,65% (calcolato sul FSN provvisorio 2022 e pari a 7.962,5 mln di €), della spesa per acquisti diretti al netto dei gas medicinali e l'incidenza percentuale della spesa rispetto alla spesa programmata (FSR) di ogni singola Regione.

3. Spesa per farmaci Innovativi.

La **tabella 10**, fornisce il monitoraggio della spesa Gennaio-Ottobre 2022 per medicinali Non Oncologici inseriti nel fondo per i medicinali innovativi, previsto dal Decreto Legge 25 maggio 2021 n. 73 relativo ai rimborsi alle Regioni per l'acquisto dei farmaci innovativi, e relativo Payback.

La **tabella 10 bis** fornisce il monitoraggio della spesa Gennaio-Ottobre 2022 per medicinali innovativi oncologici, previsto dal Decreto Legge 25 maggio 2021 n. 73 relativo ai rimborsi alle Regioni per l'acquisto dei farmaci innovativi, e relativo Payback.

Le tabelle riportano la spesa complessiva dei farmaci con almeno una indicazione innovativa oltre alla stima della spesa per le sole indicazioni innovative che è stata calcolata considerando

le quote del 2022 calcolate sul periodo Gennaio-Giugno 2022 e assumendo per tutti i nuovi farmaci innovativi a partire da Luglio 2022 una quota pari al 100%.

Si fa presente che:

- per medicinali innovativi non oncologici la spesa stimata per le sole indicazioni innovative per il periodo Gennaio-Ottobre 2022 al netto dei Payback è pari a 291,6 milioni di Euro (**Tabella 10, colonna I**);
- per medicinali innovativi oncologici la spesa stimata per le sole indicazioni innovative per il periodo Gennaio-Ottobre 2022 al netto dei Payback è pari a 429,6 milioni di Euro (**Tabella 10 bis, colonna I**).

4. Verifica del Tetto della spesa farmaceutica per acquisti diretti relativi ai gas medicinali (0,20% del fabbisogno sanitario nazionale)

La **tabella 11** mostra, per ciascuna Regione, la composizione della spesa farmaceutica per acquisti diretti, distinguendo tra spesa per l'erogazione di farmaci di fascia A, di fascia H e di fascia C, prendendo in considerazione solo i dati relativi ai gas medicinali.

Nella **tabella 11 bis** viene riportato l'avanzo assoluto rispetto al tetto dello 0,20% (calcolato sul FSN provvisorio 2022) della spesa per acquisti diretti per gas medicinali (+9,3 mln di €).

5. Spesa farmaceutica complessiva Gennaio-Ottobre 2022 e verifica del rispetto delle risorse complessive

La **tabella 12** fornisce il dettaglio, a livello regionale, della spesa farmaceutica finanziata per gas medicinali e della spesa al netto dei gas medicinali, dei farmaci innovativi e relativi payback; riporta inoltre il valore regionale degli acquisti diretti per gas medicinali, per i farmaci innovativi, e per questi ultimi il dettaglio del totale della spesa per acquisti diretti al netto del relativo fondo (considerando la ripartizione regionale definita a partire dalla distribuzione definitiva del fondo per il 2022).

La **tabella 12 bis** riporta i dati relativi alla spesa farmaceutica per acquisti diretti del periodo Gennaio-Ottobre 2022; viene inoltre riportato lo scostamento assoluto a livello nazionale rispetto ai tetti del 7,65% e dello 0,20%, e l'incidenza percentuale sul FSN 2022 provvisorio.

Il monitoraggio della spesa farmaceutica per acquisti diretti e la verifica del rispetto dei tetti del 7,65% e dello 0,20% del FSN sono stati condotti sulla base dei dati trasmessi dalle aziende farmaceutiche a NSIS ai sensi del DM 15 agosto 2004 (tracciabilità del farmaco).

La verifica del tetto programmato della spesa farmaceutica per acquisti diretti del 7,65% al netto dei payback vigenti e del fondo per i farmaci innovativi (non oncologici e oncologici) evidenzia un'incidenza del 9,80%, pari ad un disavanzo rispetto alla spesa programmata di +2.233,0 mln €, tutti relativi alla spesa per farmaci non innovativi, al netto dei gas medicinali e tutta la spesa per farmaci innovativi, stimata considerando le sole indicazioni innovative, risulta coperta dal rispettivo fondo.

Per quanto riguarda la spesa per gas medicinali, la verifica del tetto programmato della spesa farmaceutica per acquisti diretti dello 0,20% evidenzia un avanzo rispetto alla spesa programmata di +9,3 mln €.

Nella tabella 12ter è riportata la sintesi della spesa per acquisti diretti complessivi, il confronto con i due tetti e lo scostamento (+2.233 mln €), ottenuto come somma degli scostamenti positivi rispetto ai due distinti tetti programmati, che viene disaggregato per singola Regione, in ordine decrescente di incidenza sul FSR.

Nella **tabella 13** viene riportata la spesa farmaceutica complessiva (convenzionata + acquisti diretti) per ogni Regione, ai sensi della L222/2007 e successive modificazioni e della L.135/2012. A livello nazionale la spesa complessiva del periodo Gennaio-Ottobre 2022 si è attestata a 17.014,8 mln di €, evidenziando uno scostamento assoluto rispetto alle risorse complessive del 14,85% (15.456,6 mln di €) pari a +1.558,1 mln di €, corrispondente ad un'incidenza percentuale sul FSN provvisorio 2022 del 16,35%. Lo scostamento della spesa farmaceutica rispetto alle risorse complessive del 14,85% (7,00% per la spesa convenzionata, 0,20% per gas medicinali e 7,65% per la spesa per acquisti diretti) viene riportato per singola Regione, in ordine decrescente di incidenza percentuale sul FSR.

La tabella 14 contiene differenti flussi informativi e viene pubblicata nel monitoraggio della spesa farmaceutica in coincidenza con la rilevazione trimestrale dei dati economici da parte del Ministero della Salute attraverso i modelli di Conto Economico (CE). Pertanto, la tabella è presente solitamente nei Monitoraggi di marzo, giugno, settembre e dicembre. Dal confronto emerge che, nel terzo trimestre 2022, i dati trasmessi dalle singole Regioni non sempre sono in linea rispetto a quanto rilevato dal CE; a livello nazionale il rapporto percentuale tra Flusso della tracciabilità e flussi regionali rispetto ai CE è pari rispettivamente a 100,6% e 96,7% con ampia variabilità.

La tabella 14bis, in analogia alla tabella 14, riporta nel confronto tra differenti flussi informativi la Spesa per medicinali registrata nel conto economico (CE) regionale al termine del 3° trimestre 2022 per Ossigeno e confronto con la spesa per l'acquisto di medicinali da parte delle strutture sanitarie pubbliche (rilevata dalla tracciabilità del farmaco ai sensi del DM 15-7-2004) nel periodo Gennaio - Settembre 2022, e con la spesa rilevata attraverso i flussi informativi NSIS alimentati dalle Regioni nel medesimo periodo.

Il **grafico 3** mette a confronto i valori regionali e Nazionale dello scostamento, in termini di punti percentuali, rispetto al tetto della spesa Convenzionata del 7,00% (sull'asse delle X) e dalla somma dei tetti di spesa per Acquisti diretti pari a 7,65% (sull'asse delle Y). Sul primo quadrante sono rappresentate le regioni che fanno registrare lo sfondamento rispetto ad entrambi i tetti; nel secondo le regioni che superano il tetto degli Acquisti diretti ma rispettano quello della spesa Convenzionata, il terzo quadrante dovrebbe rappresentare le regioni che rispettano entrambi i tetti, il quarto le regioni che rispettano il tetto degli Acquisti diretti ma superano quello della Convenzionata.

Analogamente il **grafico 4** mette a confronto i valori regionali e Nazionale dello scostamento, in termini di punti percentuali, rispetto al tetto della spesa per Acquisti diretti al netto dei gas medicinali del 7,65% (sull'asse delle X) e dal tetto di spesa dello 0,20% per la spesa per Acquisti diretti per gas medicinali (sull'asse delle Y) Sul primo quadrante sono rappresentate le regioni che fanno registrare lo sfondamento rispetto ad entrambi i tetti; nel secondo le regioni che superano il tetto degli Acquisti diretti per gas medicinali ma rispettano quello della spesa per Acquisti diretti al netto dei gas medicinali, il terzo quadrante dovrebbe rappresentare le regioni che rispettano entrambi i tetti, il quarto le regioni che rispettano il tetto degli Acquisti diretti per Gas Medicinali ma superano quello per Acquisti diretti al netto dei gas medicinali.

6. Fonte dei dati

6.1 Convenzionata

I dati utilizzati per l'elaborazione della spesa farmaceutica convenzionata provengono dal flusso informativo delle prestazioni farmaceutiche erogate attraverso le farmacie, pubbliche e private, convenzionate con il SSN, istituito ai sensi della L.448/1998, successivamente modificato ai sensi del DM 245/2004 e dalle DCR (Distinte Contabili Riepilogative) che AIFA riceve mensilmente dalle Regioni.

I dati delle DCR sono relativi alla spesa farmaceutica convenzionata netta, lorda, alle ricette, alle compartecipazioni a carico del cittadino, al ticket, se presente, regolamentato autonomamente da ogni singola Regione e alla scontistica a carico dei farmacisti. Per quanto riguarda quest'ultima voce si è tenuto conto a partire dal 31 maggio 2010 anche degli importi corrisposti dalle Aziende Farmaceutiche ai sensi dell'art.11, comma 6 del D.L.78 del 31 maggio 2010, convertito con modificazioni in L.122 del 30 luglio 2010, successivamente modificato dall'articolo 2, comma 12-septis del D.L. 29 dicembre 2010, n.225, convertito, con modificazioni, dalla Legge 26 Febbraio 2011, n.10, nonché dell'ulteriore aggravio disposto a carico dell'intera filiera distributiva derivante dall'applicazione dell'art.15 comma 2 del D.L. 6 agosto 2012, n.95, convertito con modificazioni dalla Legge n.135 del 7 agosto 2012. Quest'ultimo aggravio a carico delle aziende farmaceutiche, a partire dal 1° gennaio 2013, si è ridotto tornando pari all'1,83% della spesa farmaceutica convenzionata a prezzi al pubblico, al netto dell'IVA.

Nel flusso OsMed sono presenti le ricette raccolte dalla Federfarma (Federazione nazionale delle farmacie private convenzionate con il SSN) e da Assofarm (Associazione Farmacie Pubbliche) che ricevono i dati dalle proprie sedi provinciali e successivamente li aggregano a livello regionale.

6.2 Acquisti diretti

Il Decreto del Ministro della Salute 15 luglio 2004 ha previsto l'istituzione, nell'ambito del Nuovo Sistema Informativo Sanitario, del flusso della "tracciabilità del farmaco", finalizzato a tracciare le movimentazioni di medicinali con AIC sul territorio nazionale e/o verso l'estero. Tale flusso è

alimentato dalle aziende farmaceutiche e dalla distribuzione intermedia e rileva le confezioni movimentate lungo la filiera distributiva, fino ai punti di erogazione finale: farmacie, ospedali, ambulatori, esercizi commerciali, ecc....

I dati analizzati si riferiscono all'acquisto di medicinali da parte delle strutture sanitarie pubbliche (assistenza farmaceutica non convenzionata). Pertanto, essi sono relativi alla fornitura di medicinali da parte delle aziende farmaceutiche alle strutture sanitarie pubbliche che, successivamente, vengono utilizzati all'interno delle strutture stesse o dispensati direttamente al paziente per una loro utilizzazione anche al di fuori delle strutture sanitarie (distribuzione diretta e per conto).

7.Appendice

Lista farmaci innovativi (aggiornata per il periodo Gennaio-Ottobre 2022)

Innovativi non oncologici	Data efficacia	Data scadenza	Innovativi oncologici	Data efficacia	Data scadenza
BRINEURA	13/05/2020	12/05/2023	BAVENCIO	19/03/2022	18/03/2025
BYLVAY*	28/08/2022	27/08/2025	BLINCYTO	22/09/2022	21/09/2025
DUPIXENT	10/12/2020	09/12/2023	DARZALEX	15/01/2021	14/01/2024
GILENYA	16/09/2020	15/09/2023	IMFINZI	07/09/2019	06/09/2022
GIVLAARI	20/01/2021	19/01/2024	KEYTRUDA#	11/12/2019	10/12/2022
IMCIVREE	28/08/2022	27/08/2025		17/12/2020	16/12/2023
KAFTRIO#	06/07/2021	05/07/2024		19/02/2022	18/02/2025
	29/09/2022	28/09/2025	KISQALI	22/05/2020	21/05/2023
KALYDECO#	06/07/2021	05/07/2024	KYMRIAH	13/08/2019	12/08/2022
	29/09/2022	28/09/2025	LUTATHERA	30/03/2019	29/03/2022
LIBMELDY*	08/04/2022	07/04/2025	LYNPARZA	18/03/2022	12/12/2023
LUXTURNA	10/01/2021	09/01/2024	MEKINIST	17/12/2019	16/12/2022
MAVIRET	16/07/2020	15/07/2023	OPDIVO#	18/12/2019	17/12/2022
ONPATTRO	31/01/2020	30/01/2023		17/09/2022	16/09/2025
OXLUMO	05/04/2022	04/04/2025	ROZLYTREK	08/09/2021	07/09/2024
SOLIRIS	09/09/2022	08/09/2025	TAFINLAR	17/12/2019	16/12/2022
VOXZOGO	13/09/2022	12/09/2025	TAGRISSO#	30/11/2019	29/11/2022
VYNDAQEL	20/10/2021	19/10/2024		10/09/2022	09/09/2025
ZOLGESMA	14/03/2021	13/03/2023	TECARTUS	12/03/2022	11/03/2025
			TECENTRIQ	01/06/2022	31/05/2025
			TRODELVY	10/08/2022	09/08/2025
			VERZENIOS	23/09/2020	12/12/2022
			VYXEOS	19/06/2019	18/06/2022
			VITRAVKI	08/09/2021	07/09/2024
			YERVOY	17/09/2022	16/09/2025
			YESCARTA	12/11/2019	11/11/2022

Vedi l'elenco farmaci innovativi aggiornata a Ottobre 2022.

Per i farmaci KAFTRIO, KALYDECO, KEYTRUDA, OPDIVO e TAGRISSO sono presenti più indicazioni terapeutiche innovative riconosciute come innovative per periodi diversi.

* Per il farmaco LIBMELDY non risultano dati di spesa per il periodo gennaio – ottobre 2022

Tabella 1 Spesa farmaceutica convenzionata nel periodo Gennaio - Ottobre 2022 rispetto allo stesso periodo del 2021.

	Gennaio- Ottobre 2021	Gennaio-Ottobre 2022	Δ assoluta	Δ %
	(milioni)	(milioni)	(milioni)	
Spesa lorda (€)	8.082,2	8.165,6	83,4	1,0
Spesa netta ^a (€)	6.272,1	6.341,3	69,2	1,1
Spesa Convenzionata^b	6.528,3	6.620,5	92,2	1,4
Ricette	456,2	465,2	9,0	2,0
Compartecipazione Totale^c (€)	1.223,0	1.240,8	17,7	1,4

^a Spesa a carico del SSN per farmaci erogati attraverso le farmacie aperte al pubblico, al netto del pay-back dell'1,83% versato dalle aziende farmaceutiche alle regioni, ai sensi dell'art. 11 comma 6 del D.L.78/2010 convertito con modificazioni nella legge n. 122 del 30 Settembre 2010 (impatto PayBack 1,83 Gennaio-Ottobre 2022 pari a 134,9 milioni di euro). Il payback 1,83 è calcolato al netto del payback 5% (impatto Gennaio-Ottobre 2022: 28,4 milioni di euro).

^b Spesa farmaceutica convenzionata= Spesa Lorda - Sconti - Compartecipazione del cittadino - pay-back 1,83 - Altri pay-back.

^c somma del ticket per ricetta e dell'eventuale quota di compartecipazione sul prezzo del farmaco a brevetto scaduto rispetto al prezzo di riferimento

Tabella 2 Riepilogo mensile delle variazioni percentuali della spesa farmaceutica convenzionata nel periodo Gennaio-Ottobre 2022 rispetto all'anno precedente (2021)

	Spesa lorda	Spesa netta^c	Ricette
gen-22	3,2	2,8	4,8
feb-22	1,9	1,8	2,9
mar-22	0,5	0,6	2,0
apr-22	-0,3	-0,3	1,0
mag-22	6,8	6,8	7,7
giu-22	0,3	0,4	0,9
lug-22	-3,3	-3,3	-2,4
ago-22	3,4	3,7	4,1
set-22	-0,1	0,1	0,1
ott-22	-1,4	-1,3	-1,0
nov-22			
dic-22			
Gen-Ottobre 2022	1,0	1,1	2,0

^c Spesa netta al lordo del payback (1,83%) sulla spesa farmaceutica convenzionata di fascia A.

Tabella 3 Riepilogo della spesa farmaceutica convenzionata netta^a nel periodo Gennaio-Ottobre 2022, nelle singole regioni, rispetto allo stesso periodo del 2021

Regione	A	B	C=B - A	D=100*C/ A
	Spesa netta Gen-Ott 21	Spesa netta Gen-Ott 22	Var assoluta	Var %
PIEMONTE	428.095.998	432.431.615	4.335.618	1,0
V. D'AOSTA	10.366.825	10.375.321	8.496	0,1
LOMBARDIA	1.127.614.250	1.177.738.098	50.123.848	4,4
P.A. BOLZANO	34.772.119	35.384.169	612.051	1,8
P.A. TRENTO	50.446.335	52.402.051	1.955.716	3,9
VENETO	395.966.862	398.970.167	3.003.305	0,8
FRIULI V.G.	126.079.375	126.848.343	768.968	0,6
LIGURIA	150.714.574	150.925.556	210.982	0,1
E. ROMAGNA	389.219.407	399.252.615	10.033.208	2,6
TOSCANA	359.138.165	366.387.734	7.249.569	2,0
UMBRIA	100.037.291	95.436.657	-4.600.633	-4,6
MARCHE	164.088.650	165.351.599	1.262.948	0,8
LAZIO	657.270.187	655.948.875	-1.321.312	-0,2
ABRUZZO	153.714.648	157.706.078	3.991.430	2,6
MOLISE	31.252.483	32.344.900	1.092.416	3,5
CAMPANIA	645.243.536	634.178.841	-11.064.695	-1,7
PUGLIA	448.475.317	450.078.618	1.603.301	0,4
BASILICATA	69.362.973	70.135.628	772.655	1,1
CALABRIA	226.440.699	226.892.635	451.936	0,2
SICILIA	514.023.216	508.523.894	-5.499.322	-1,1
SARDEGNA	189.750.224	193.964.805	4.214.581	2,2
ITALIA	6.272.073.135	6.341.278.200	69.205.065	1,1

^a Spesa calcolata al netto del payback 1,83% (impatto PayBack 1,83 Gennaio-Ottobre 2022 pari a 134,9 milioni di euro). Il payback 1,83 è calcolato al netto del payback 5% (impatto Gennaio-Ottobre 2022: 28,4 milioni di euro)

Grafico 1 - Netta DCR - Dati per regione e mese periodo Gennaio 2021 – Ottobre 2022. Differenza tra numeri indice (Base Gennaio 2021=100)



Tabella 4 Riepilogo della spesa relativa a tutte le compartecipazioni a carico del cittadino nel periodo Gennaio-Ottobre 2022, nelle singole regioni, rispetto allo stesso periodo del 2021. Dettaglio della quota di compartecipazione per Regione relativa all'eventuale differenziale tra prezzo al pubblico e prezzo di riferimento dei farmaci a brevetto scaduto

	A	B	C=B-A	D=100*C/A	E	F	G=B-E	H	I=100*E/B	L=100*G/B	M	N	O
Regione	Totale compartecip. Gen-Ott 21	Totale compartecip. Gen-Ott 22	Var	Var %	Quota di compartecipazione sul prezzo di riferimento 2022	Var % rispetto al 2021	Ticket fisso per ricetta 2022	Var % rispetto al 2021	Inc.% Quota P.rif. sulla compartecipazione totale	Inc.% Ticket Fisso sul totale	Peso % del TICKET TOTALE sulla Lorda cumulata Gen-Ott 22 ^e	Peso % della compartecipazione sulla Lorda cumulata Gen-Ott 22 ^e	Peso % del TICKET FISSO sulla Lorda cumulata Gen-Ott 22 ^e
PIEMONTE*	51.701.739	51.552.938	-148.800	-0,29	51.187.757	-0,4	365.181	22,6	99,3	0,7	10,0	9,9	0,1
V. D'AOSTA	2.486.018	2.529.530	43.512	1,75	1.354.052	0,2	1.175.478	3,6	53,5	46,5	18,4	9,8	8,5
LOMBARDIA	211.137.281	219.017.442	7.880.161	3,73	114.128.683	0,9	104.888.759	7,0	52,1	47,9	14,4	7,5	6,9
P.A. BOLZANO	8.387.604	8.658.246	270.642	3,23	4.925.756	1,6	3.732.490	5,4	56,9	43,1	18,3	10,4	7,9
P.A. TRENTO*	5.677.807	5.829.750	151.943	2,68	5.733.506	2,3	96.244	28,8	98,4	1,7	9,4	9,2	0,2
VENETO	102.337.048	105.029.425	2.692.377	2,63	57.073.358	0,9	47.956.068	4,8	54,3	45,7	19,5	10,6	8,9
FRIULI V.G.^	15.154.986	15.052.099	-102.887	-0,68	15.052.099	-0,7			100,0		9,9	9,9	
LIGURIA	35.253.505	36.174.049	920.544	2,61	20.618.891	0,9	15.555.158	5,0	57,0	43,0	18,1	10,3	7,8
E. ROMAGNA*	54.209.873	55.367.726	1.157.852	2,14	55.045.815	2,0	321.910	29,1	99,4	0,6	11,5	11,4	0,1
TOSCANA*	43.839.933	43.988.077	148.144	0,34	43.710.034	0,2	278.044	28,1	99,4	0,6	10,0	9,9	0,1
UMBRIA*	14.946.360	14.264.183	-682.177	-4,56	14.225.131	-4,6	39.051	19,3	99,7	0,3	12,2	12,1	0,0
MARCHE^	24.241.939	24.194.584	-47.355	-0,20	24.194.584	-0,2			100,0		11,9	11,9	
LAZIO #	133.680.608	134.247.819	567.211	0,42	118.076.732	1,2	16.104.754	-6,2	88,0	12,0	15,7	13,8	1,9
ABRUZZO	28.158.951	28.580.134	421.183	1,50	22.855.464	1,7	5.724.669	0,8	80,0	20,0	14,3	11,5	2,9
MOLISE	7.486.629	7.632.802	146.173	1,95	5.436.909	1,2	2.195.893	4,0	71,2	28,8	18,0	12,8	5,2
CAMPANIA	168.794.645	168.944.529	149.884	0,09	108.668.377	-0,3	60.276.152	0,7	64,3	35,7	19,5	12,6	7,0
PUGLIA	106.323.095	106.835.643	512.548	0,48	70.552.749	0,5	36.282.894	0,5	66,0	34,0	17,8	11,7	6,0
BASILICATA*	10.742.456	10.920.791	178.334	1,66	10.866.783	2,0	54.008	-38,9	99,5	0,5	12,6	12,5	0,1
CALABRIA	45.761.867	46.852.928	1.091.061	2,38	38.420.274	0,9	8.432.654	9,5	82,0	18,0	16,0	13,2	2,9
SICILIA	128.924.301	131.122.242	2.197.941	1,70	92.222.432	-0,5	38.899.811	7,2	70,3	29,7	18,9	13,3	5,6
SARDEGNA^	23.800.241	23.963.468	163.226	0,69	23.756.805	-0,2	206.663		99,1	0,9	10,3	10,2	0,1
ITALIA	1.223.046.886	1.240.758.405	17.711.519	1,45	898.106.191	0,5	342.585.880	4,1	72,4	27,6	15,2	11,0	4,2

Fonte: Distinte Contabili Riepilogative (DCR) comunicate dalle Regioni ad AIFA.

Lazio il ticket totale è differente dalla somma del Ticket fisso + Compartecipazione del cittadino

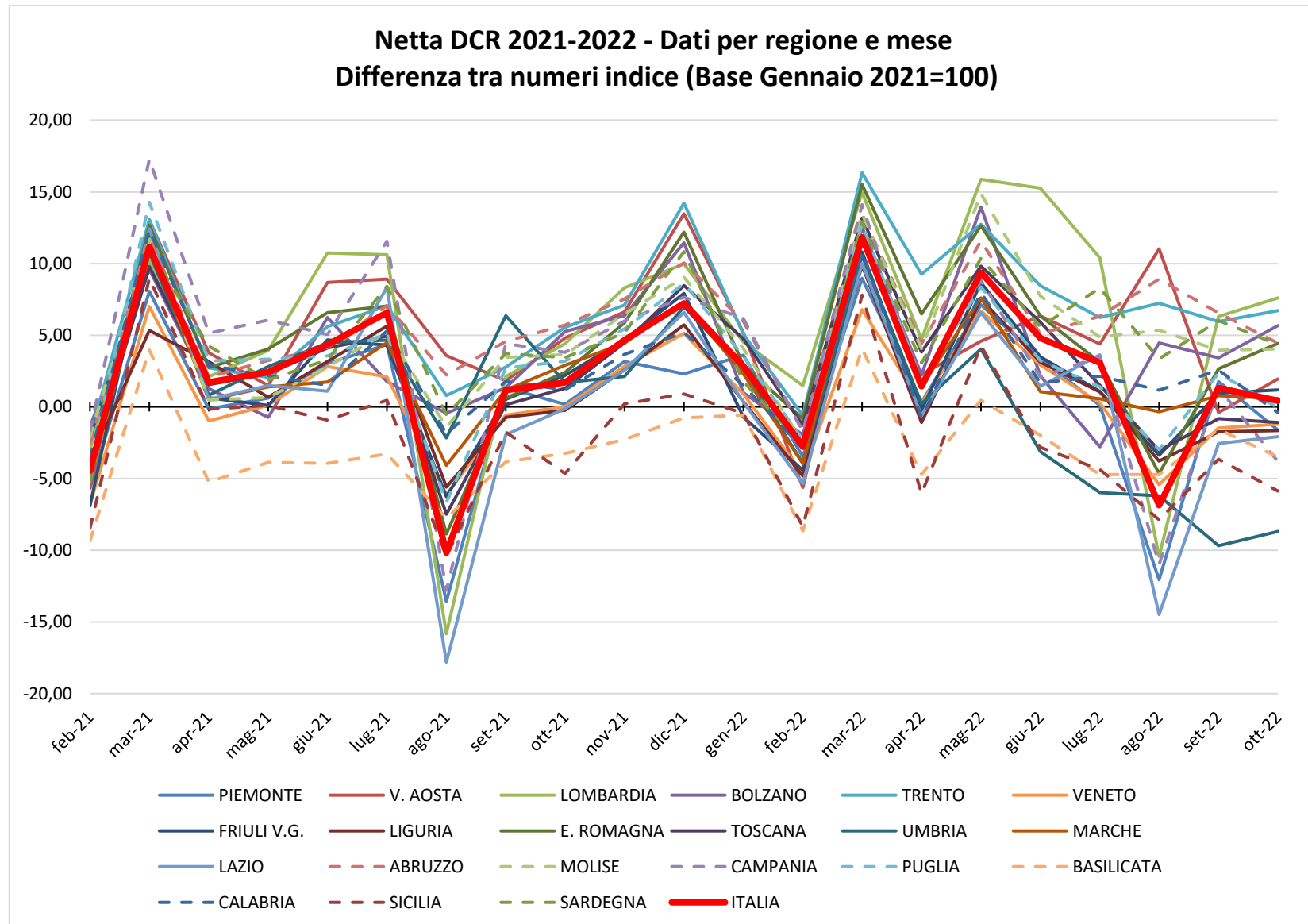
^e Cfr. Tabella 7 colonna A: Spesa lorda

[^] Regioni che non applicano il Ticket fisso per ricetta. In queste regioni la quota di ticket fisso riportata in tabella è relativa alle ricette in mobilità.

* Regioni che hanno abolito il ticket fisso. Si riportano di seguito le relative determinine:

- **Emilia-Romagna:** DGR 27-75/2018 “, con decorrenza dal 1 gennaio 2019.

- **Piemonte:** DGR n.39-8425/2019, con decorrenza dal 1 marzo 2019.

- **PA Trento:** DGR 2170 del 20 dicembre 2019, con decorrenza dal 1 gennaio 2020.

- **Umbria:** DGR 1267/2019, con decorrenza dal 1 settembre 2020

- **Basilicata:** DGR 496/2020 dalla data di pubblicazione sul BURB n.70 del 27.07.2020 e fino al 31.08.2020, successivamente riconfermata con decorrenza dal 01/09/2020.

- **Toscana:** DGR 1134/2020, con decorrenza dal 1 settembre 2020.

Tabella 4 bis Indicatori pro-capite di spesa e consumi farmaceutica convenzionata, per Regione, popolazione pesata 2022, relativi al periodo Gennaio-Ottobre 2022

Regione	Pop. Pesata 2022	Numero ricette pro-capite	N° medio di confezioni per ricetta	Spesa Lorda pro-capite	Spesa netta DCR pro-capite	spesa ticket totale pro-capite	di cui spesa ticket fisso pro-capite	di cui spesa compartecipazione pro-capite	Costo medio per ricetta*
		Valori medi mensili		Valori medi mensili	Valori medi mensili	Valori medi mensili	Valori medi mensili	Valori medi mensili	
		(Valore assoluto)	(Valore assoluto)	(Valore in €)	(Valore in €)	(Valore in €)	(Valore in €)	(Valore in €)	(Valore in €)
PIEMONTE	4.443.159	0,7	1,8	11,6	9,9	1,2	0,0	1,2	13,4
V. D'AOSTA	126.162	0,6	2,0	10,9	8,4	2,0	0,9	1,1	13,4
LOMBARDIA	9.866.247	0,7	2,1	15,5	12,2	2,2	1,1	1,2	18,3
P.A. BOLZANO	496.495	0,5	2,0	9,5	7,3	1,7	0,8	1,0	14,4
P.A. TRENTO	530.422	0,7	1,9	11,7	10,1	1,1	0,0	1,1	13,7
VENETO	4.882.451	0,6	1,9	11,0	8,4	2,2	1,0	1,2	13,1
FRIULI V.G.	1.263.817	0,7	1,9	12,0	10,2	1,2		1,2	14,2
LIGURIA	1.650.142	0,7	1,8	12,1	9,3	2,2	0,9	1,2	13,1
E. ROMAGNA	4.484.664	0,7	1,9	10,8	9,1	1,2	0,0	1,2	11,9
TOSCANA	3.825.699	0,8	1,8	11,5	9,8	1,1	0,0	1,1	12,6
UMBRIA	898.549	0,9	1,7	13,0	10,8	1,6	0,0	1,6	11,7
MARCHE	1.537.345	0,8	1,8	13,2	11,0	1,6		1,6	13,1
LAZIO	5.653.359	0,9	1,8	15,1	11,9	2,4	0,3	2,1	13,4
ABRUZZO	1.299.451	0,9	1,8	15,3	12,4	2,2	0,4	1,8	13,3
MOLISE	302.414	0,9	1,8	14,0	10,9	2,5	0,7	1,8	12,3
CAMPANIA	5.190.742	0,9	1,8	16,7	12,5	3,3	1,2	2,1	13,0
PUGLIA	3.865.136	0,9	1,9	15,5	11,9	2,8	0,9	1,8	12,8
BASILICATA	546.037	1,0	1,7	15,9	13,1	2,0	0,0	2,0	12,9
CALABRIA	1.809.199	1,0	1,7	16,1	12,8	2,6	0,5	2,1	12,7
SICILIA	4.658.408	0,9	1,7	14,9	11,2	2,8	0,8	2,0	12,0
SARDEGNA	1.653.225	0,9	1,8	14,1	12,0	1,4		1,4	13,8
ITALIA	58.983.122	0,8	1,8	13,8	11,0	2,1	0,6	1,5	13,6

* Al numeratore spesa netta (al netto degli sconti versati dalle farmacie, di tutti i tipi di compartecipazione e anche del payback 1,83% versato alle regioni dalle ditte)

Tabella 5 Riepilogo dell'andamento dei consumi (n° di ricette, n° confezioni per ricetta e DDD) nel periodo Gennaio-Ottobre 2022, nelle singole regioni, rispetto allo stesso periodo del 2021

	A	B	C=B-A	D= 100*C/A	E	F	G=100* (F-E)/E	H	J	K=J-H	I=100*K/H
Regione	N° di ricette Gen-Ott 21	N° di ricette Gen-Ott 22	Var assoluta	Var %	N° medio di confezioni per ricetta Gen-Ott 21	N° medio di confezioni per ricetta Gen- Ott 22	Var % del numero di confezioni	DDD Gen-Ott 21	DDD Gen-Ott 22	Var assoluta	Var %
PIEMONTE	31.489.137	32.154.041,0	664.904,0	2,1	1,84	1,83	-0,9	1.399.040.942	1.415.972.514	16.931.571	1,2
V.D'AOSTA	750.935	773.119,0	22.184,0	3,0	1,98	1,96	-1,0	35.143.920	35.545.434	401.514	1,1
LOMBARDIA	62.469.718	64.435.302,0	1.965.584,0	3,1	2,07	2,05	-1,1	3.218.607.990	3.276.034.597	57.426.608	1,8
P.A. BOLZANO	2.382.019	2.457.672,0	75.653,0	3,2	2,02	1,99	-1,3	123.134.940	126.200.279	3.065.339	2,5
P.A. TRENTO	3.712.084	3.838.054,0	125.970,0	3,4	1,91	1,89	-1,1	167.122.374	171.282.176	4.159.802	2,5
VENETO	29.809.324	30.418.951,0	609.627,0	2,0	1,96	1,94	-1,3	1.487.990.027	1.483.583.381	-4.406.646	-0,3
FRIULI V.G.	8.807.298	8.959.222,0	151.924,0	1,7	1,93	1,91	-1,0	415.098.150	421.833.749	6.735.599	1,6
LIGURIA	11.296.815	11.488.062,0	191.247,0	1,7	1,82	1,81	-0,7	496.999.261	501.221.613	4.222.352	0,9
E. ROMAGNA	32.370.835	33.421.409,0	1.050.574,0	3,2	1,89	1,88	-1,0	1.496.556.117	1.535.688.469	39.132.353	2,6
TOSCANA	28.295.171	28.980.928,0	685.757,0	2,4	1,82	1,80	-1,1	1.275.508.432	1.270.586.993	-4.921.439	-0,4
UMBRIA	8.272.036	8.129.335,0	-142.701,0	-1,7	1,72	1,68	-2,2	339.463.081	325.226.393	-14.236.688	-4,2
MARCHE	12.447.691	12.653.195,0	205.504,0	1,7	1,79	1,78	-0,9	522.506.924	525.127.303	2.620.378	0,5
LAZIO	48.172.428	49.045.805,0	873.377,0	1,8	1,84	1,82	-1,1	2.031.187.632	2.027.937.985	-3.249.647	-0,2
ABRUZZO	11.513.913	11.894.146,0	380.233,0	3,3	1,78	1,77	-0,8	469.466.735	477.488.869	8.022.134	1,7
MOLISE	2.572.470	2.631.240,0	58.770,0	2,3	1,81	1,80	-0,5	106.485.018	107.097.351	612.333	0,6
CAMPANIA	48.699.188	48.810.131,0	110.943,0	0,2	1,85	1,83	-1,2	2.115.882.700	2.041.052.091	-74.830.609	-3,5
PUGLIA	34.321.243	35.118.966,0	797.723,0	2,3	1,89	1,85	-2,0	1.475.287.614	1.471.252.158	-4.035.456	-0,3
BASILICATA	5.295.381	5.450.641,0	155.260,0	2,9	1,74	1,72	-1,1	208.302.676	211.754.018	3.451.342	1,7
CALABRIA	17.632.965	17.899.119,4	266.154,4	1,5	1,74	1,71	-1,9	673.292.657	668.969.056	-4.323.601	-0,6
SICILIA	42.019.157	42.528.408,0	509.251,0	1,2	1,73	1,71	-1,0	1.683.145.790	1.679.719.453	-3.426.337	-0,2
SARDEGNA	13.846.272	14.105.527,0	259.255,0	1,9	1,77	1,76	-0,1	593.372.068	599.705.424	6.333.356	1,1
ITALIA	456.176.080	465.193.273,4	9.017.193,4	2,0	1,87	1,85	-1,1	20.333.595.047	20.373.279.304	39.684.257	0,2

Per l'anno corrente i giorni di terapia sono correttamente attribuiti per il 98,5% degli AIC.

Tabella 6 Composizione della spesa farmaceutica convenzionata, come derivante dalle DCR (Distinte Contabili Riepilogative) nel periodo Gennaio-Ottobre 2022 per singola regione

Regione	A	B	C	D	E	F	G	H	I=A-B-C-D-E-F-G-H	J	K=I-J	L=K+C
Regione	Spesa lorda	Quota prezzo di riferimento	Ticket fisso per ricetta	Sconto al SSN L. 662/96	Sconto Det. AIFA 30/12/05	Sconto Det. AIFA 09/02/07	Sconto Legge 135/12 (2,25% dal 15/08/12)	Rettifiche Regionali	Spesa netta DCR	Payback 1,83% [§]	Spesa netta ^a	Spesa netta con ticket
PIEMONTE	516.441.804	51.187.757	365.181	12.518.263	815.497	3.314.235	7.266.875		440.973.995	8.542.379	432.431.615	432.796.797
V. D'AOSTA	13.771.792	1.354.052	1.175.478	290.167	22.927	88.246	157.700	80.093	10.603.128	227.807	10.375.321	11.550.799
LOMBARDIA	1.524.904.965	114.128.683	104.888.759	64.270.346	3.434.810	9.701.891	25.712.037		1.202.768.439	25.030.341	1.177.738.098	1.282.626.857
P.A. BOLZANO	47.335.925	4.925.756	3.732.490	1.347.627	79.192	304.624	746.341	32.396	36.167.498	783.329	35.384.169	39.116.659
P.A. TRENTO	62.238.440	5.733.506	96.244	1537777	91200	399436	947755		53.432.521	1.030.470	52.402.051	52.498.295
VENETO	538.050.944	57.073.358	47.956.068	13.157.615	816.047	3.445.506	7.731.972		407.870.379	8.900.212	398.970.167	446.926.235
FRIULI V.G. [^]	151.677.359	15.052.099		3.796.033	240.332	973.718	2.256.506		129.358.670	2.510.327	126.848.343	126.848.343
LIGURIA	199.495.161	20.618.891	15.555.158	4.781.853	309.598	1.276.432	2.748.122	-19.268	154.224.376	3.298.820	150.925.556	166.480.714
E. ROMAGNA	483.300.642	55.045.815	321.910	10.290.077	621.715	3.100.540	6.671.439		407.249.146	7.996.531	399.252.615	399.574.525
TOSCANA	439.572.542	43.710.034	278.044	11.920.294	819.957	2.803.550	6.443.424	-64.984	373.662.223	7.274.488	366.387.734	366.665.778
UMBRIA	117.187.182	14.225.131	39.051	3.243.340	164.743	747.684	1.390.534	73	97.376.626	1.939.968	95.436.657	95.475.709
MARCHE [^]	203.198.471	24.194.584		5.540.499	303.780	1.304.494	3.143.415		168.711.700	3.360.101	165.351.599	165.351.599
LAZIO	853.927.785	118.076.732	16.104.754	27.868.435	3.808.963	2.909.705	15.023.445		670.069.419	14.120.544	655.948.875	672.053.629
ABRUZZO	199.291.785	22.855.464	5.724.669	5.381.752	308.291	1.274.214	2.742.470		161.004.924	3.298.846	157.706.078	163.430.748
MOLISE	42.445.890	5.436.909	2.195.893	973.590	60.650	267.864	463.262		33.047.721	702.822	32.344.900	34.540.793
CAMPANIA	865.440.523	108.668.377	60.276.152	26.116.251	1.247.300	5.465.326	15.153.881		648.513.237	14.334.396	634.178.841	694.454.993
PUGLIA	600.489.030	70.552.749	36.282.894	18.187.636	904.107	3.830.462	10.723.968		460.007.213	9.928.594	450.078.618	486.361.512
BASILICATA	86.682.108	10.866.783	54.008	2.322.125	132.005	555.494	1.182.398		71.569.294	1.433.667	70.135.628	70.189.635
CALABRIA	291.934.133	38.420.274	8.432.654	7.229.864	567.743	1.860.380	3.647.109	43.053	231.733.056	4.840.421	226.892.635	235.325.289
SICILIA	694.662.244	92.222.432	38.899.811	26.330.477	1.020.867	4.334.757	11.807.526		520.046.375	11.522.481	508.523.894	547.423.705
SARDEGNA [^]	233.505.536	23.756.805	206.663	6.261.944	371.889	1.493.779	3.563.939	24.185	197.826.333	3.861.528	193.964.805	194.171.468
ITALIA	8.165.554.261	898.106.191	342.585.880	253.365.966	16.141.614	49.452.338	129.524.117	95.548	6.476.216.272	134.938.072	6.341.278.200	6.683.864.080

^a Spesa calcolata al netto del payback 1,83%

[§] Il payback 1,83 è calcolato al netto del payback 5%

[^] Regioni che non applicano il Ticket fisso per ricetta. In queste regioni la quota di ticket fisso riportata in tabella è relativa alle ricette in mobilità.

[#] Il ticket totale è differente dalla somma del ticket fisso+partecipazione del cittadino

Tabella 7 Verifica del rispetto del tetto di spesa programmato (7,00%) nel periodo Gennaio-Ottobre 2022

	Spesa	FSN (*)	Tetto spesa programmata	Scostamento assoluto	% su FSN
Convenzionata ^f	6.620,5	104.085,0	7.286,0	-665,5	6,36

Dati in milioni di €

(*) Fsn 2022 provvisorio comunicato dal Ministero della Salute il 24/10/2022

^f Spesa farmaceutica al netto dei pay-back delle Aziende Farmaceutiche a beneficio delle Regioni.

Spesa farmaceutica netta è così ottenuta (Cfr Tabella 7bis)

Spesa farmaceutica convenzionata= Spesa Lorda - Sconti - Compartecipazione del cittadino - pay-back 1,83 - Altri pay-back.

1. Payback relativo alla sospensione della riduzione di prezzo del 5 per cento per medicinali di fascia A erogati in regime di assistenza convenzionata e non convenzionata, ai sensi dell'art. 1 comma 796, lettera g della legge 27 dicembre 2006, n. 296, e successive proroghe (impatto Gennaio-Ottobre 2022: 28,4 milioni di euro);
2. Payback dell'1,83 per cento sulla spesa farmaceutica convenzionata a prezzi al pubblico al netto dell'imposta sul valore aggiunto ai sensi dell'art.11 comma 6 del decreto legge del 30 maggio 2010, n.78, convertito con modificazioni dalla Legge n.122 del 30 luglio 2010, e attuato con Determinazione AIFA del 18 febbraio 2011 (impatto Gennaio- Ottobre 2022 pari a 134,9 milioni di euro);
3. Tetti di prodotto Gennaio-Ottobre 2022: sono presenti i payback pubblicati in GU nel periodo indicato con dettaglio regionale (seguendo il criterio di cassa). Per quanto riguarda il calcolo del Payback qualora si tratti di farmaco in fascia A si imputa il payback alla spesa convenzionata, qualora in classe H o in fascia A-PHT agli acquisti diretti (impatto Gennaio- Ottobre 2022 pari a 18,4 milioni di euro).
4. Importi relativi ai payback 2022 ai sensi dell'art. 48, comma 33-bis, del D.L. 269/2003, conv. dalla L. 326/2003 e ss.mm.ii. ai sensi dell'art. 11, comma 1, del D.L. 158/2012, conv. dalla L. 189/2012 (cd. "payback di manovra"). Per quanto riguarda il calcolo del PayBack qualora si tratti di farmaco in fascia A si imputa il payback alla spesa convenzionata, qualora in classe H o in fascia A-PHT agli acquisti diretti (impatto Gennaio-Ottobre 2022 pari a 16,5 milioni di euro).

Tabella 7 bis Spesa farmaceutica convenzionata nel periodo Gennaio-Ottobre 2022 e verifica del rispetto del tetto di spesa del 7,00% per singola regione in ordine decrescente di incidenza sul FSR*

	A	B=A*7%	C	D	E	F	G=C-D+E-F	H=G-B	I=G/A×100
Regione	FSN* Gen-Ott 2022 *	Tetto 7,00%	Spesa netta DCR ^c	Payback 1,83%	Ticket fisso per ricetta	Payback ^h	Spesa convenzionata	Scostamento assoluto	Inc.% su FSR
LOMBARDIA	17.464.095.284	1.222.486.670	1.202.768.439	25.030.341	104.888.759	13.068.104	1.269.558.753	47.072.083	7,27
BASILICATA	970.672.755	67.947.093	71.569.294	1.433.667	54.008	607.498	69.582.138	1.635.045	7,17
ABRUZZO	2.257.193.113	158.003.518	161.004.924	3.298.846	5.724.669	1.846.297	161.584.450	3.580.932	7,16
CAMPANIA	9.649.050.534	675.433.537	648.513.237	14.334.396	60.276.152	5.779.591	688.675.402	13.241.865	7,14
CALABRIA	3.312.045.438	231.843.181	231.733.056	4.840.421	8.432.654	2.093.741	233.231.548	1.388.367	7,04
PUGLIA	6.858.326.035	480.082.822	460.007.213	9.928.594	36.282.894	4.465.798	481.895.714	1.812.891	7,03
SARDEGNA	2.768.340.147	193.783.810	197.826.333	3.861.528	206.663	1.810.767	192.360.701	-1.423.110	6,95
LAZIO	10.005.885.409	700.411.979	670.069.419	14.120.544	16.104.754	7.012.247	665.041.382	-35.370.597	6,65
SICILIA	8.306.853.040	581.479.713	520.046.375	11.522.481	38.899.811	5.016.890	542.406.814	-39.072.898	6,53
MOLISE	528.427.989	36.989.959	33.047.721	702.822	2.195.893	356.898	34.183.895	-2.806.064	6,47
MARCHE	2.663.222.821	186.425.597	168.711.700	3.360.101		1.578.111	163.773.487	-22.652.110	6,15
UMBRIA	1.558.130.884	109.069.162	97.376.626	1.939.968	39.051	902.926	94.572.783	-14.496.379	6,07
FRIULI V.G.	2.108.638.316	147.604.682	129.358.670	2.510.327		1.130.350	125.717.993	-21.886.689	5,96
LIGURIA	2.844.399.725	199.107.981	154.224.376	3.298.820	15.555.158	1.824.733	164.655.981	-34.452.000	5,79
P.A. TRENTO	926.877.853	64.881.450	53.432.521	1.030.470	96.244	437.885	52.060.410	-12.821.040	5,62
PIEMONTE	7.636.622.082	534.563.546	440.973.995	8.542.379	365.181	4.281.522	428.515.274	-106.048.271	5,61
TOSCANA	6.604.249.734	462.297.481	373.662.223	7.274.488	278.044	3.669.220	362.996.558	-99.300.923	5,50
V. D'AOSTA	216.875.248	15.181.267	10.603.128	227.807	1.175.478	132.355	11.418.444	-3.762.823	5,26
VENETO	8.628.092.778	603.966.494	407.870.379	8.900.212	47.956.068	4.205.642	442.720.593	-161.245.901	5,13
E. ROMAGNA	7.873.700.494	551.159.035	407.249.146	7.996.531	321.910	2.849.866	396.724.659	-154.434.376	5,04
P.A. BOLZANO	903.338.839	63.233.719	36.167.498	783.329	3.732.490	324.291	38.792.369	-24.441.350	4,29
ITALIA	104.085.038.518	7.285.952.696	6.476.216.272	134.938.072	342.585.880	63.394.732	6.620.469.348	-665.483.348	6,36

In rosso le Regioni che non rispettano il tetto di spesa.

(*) Fsn 2022 provvisorio comunicato dal Ministero della Salute il 24/10/2022

^c Spesa al lordo del Payback 1,83%.

^h Somma dei Payback ad eccezione del payback 1,83%. Vedi nota in fondo a tab. 7

Grafico 2 - Spesa farmaceutica convenzionata - Periodo Gennaio-Ottobre 2021 e 2022 - Incidenza percentuale sul FSN - valori regionali e nazionali



Tabella 8 Spesa farmaceutica della tracciabilità: analisi regionale della composizione per fascia (H, A, C e Cnn) in valore assoluto e percentuale nel periodo Gennaio-Ottobre 2022 - dati al netto dei Gas Medicinali

Regione	A Spesa tracciabilità (totale) ^m	B Spesa tracciabilità (fascia H) ⁿ	C Spesa per tracciabilità (fascia A) ⁿ	D Spesa tracciabilità (fascia C) ⁿ	E=B/A*1 00 Inc. % Traccia di fascia H sul totale	F=C/A*1 00 Inc. % Traccia di fascia A sul totale	G=D/A* 100 Inc. % Traccia di fascia C sul totale
PIEMONTE	868.249.742	497.857.645	318.856.145	51.535.953	57,3	36,7	5,9
V. D'AOSTA	19.109.204	10.155.574,260	7.174.666,940	1.778.963	53,1	37,5	9,3
LOMBARDIA	1.679.877.097	1.034.015.325	548.895.570	96.966.202	61,6	32,7	5,8
P.A. BOLZANO	92.552.267	57.571.783	29.608.774	5.371.709	62,2	32,0	5,8
P.A. TRENTO	84.463.074	45.076.470	34.218.470	5.168.134	53,4	40,5	6,1
VENETO	971.087.114	554.514.404	345.441.729	71.130.981	57,1	35,6	7,3
FRIULI V.G.	251.488.785	154.787.352	82.350.944	14.350.489	61,5	32,7	5,7
LIGURIA	351.383.487	206.973.267	123.352.510	21.057.710	58,9	35,1	6,0
E. ROMAGNA	981.809.201	578.705.260	341.274.953	61.828.988	58,9	34,8	6,3
TOSCANA	764.252.213	446.027.696	268.668.961	49.555.557	58,4	35,2	6,5
UMBRIA	200.788.569	118.928.725	69.740.920	12.118.923	59,2	34,7	6,0
MARCHE	351.927.944	210.321.608	118.299.051	23.307.285	59,8	33,6	6,6
LAZIO	1.114.087.119	630.017.618	425.815.839	58.253.663	56,6	38,2	5,2
ABRUZZO	296.791.412	165.363.643	114.450.556	16.977.213	55,7	38,6	5,7
MOLISE	62.080.483	37.232.458	22.981.085	1.866.940	60,0	37,0	3,0
CAMPANIA	1.203.242.337	691.676.221	464.752.915	46.813.201	57,5	38,6	3,9
PUGLIA	858.325.101	484.674.856	330.094.305	43.555.940	56,5	38,5	5,1
BASILICATA	118.779.915	63.631.592	47.092.483	8.055.841	53,6	39,6	6,8
CALABRIA	392.933.350	215.208.569	158.932.757	18.792.024	54,8	40,4	4,8
SICILIA	832.534.717	482.541.635	306.340.481	43.652.602	58,0	36,8	5,2
SARDEGNA	344.048.507	184.835.082	140.343.209	18.870.216	53,7	40,8	5,5
ITALIA	11.839.811.640	6.870.116.782	4.298.686.326	671.008.532	58,0	36,3	5,7

^m la spesa non comprende i vaccini, ai sensi dell'art.15, comma 5, della L.135/12, ed è calcolata sulla base del dato di tracciabilità trasmesso dalle Aziende Farmaceutiche in ottemperanza del DM 15 luglio 2004 del Ministero della Salute.

ⁿ Si sottolinea che tale valore, per la classe A e H e per la classe C che comprende anche farmaci di classe Cnn, ed è calcolato non avendo ancora escluso dalla spesa farmaceutica le risorse stanziati con il fondo per i medicinali innovativi di cui all'art. 1, comma 593, della L. 23 dicembre 2014, n.190, come disciplinato dal decreto del Ministero della Salute 9 ottobre 2015 e ss.mm.ii. ai sensi dell'art. 1, commi 400 e 401 della L.232/16

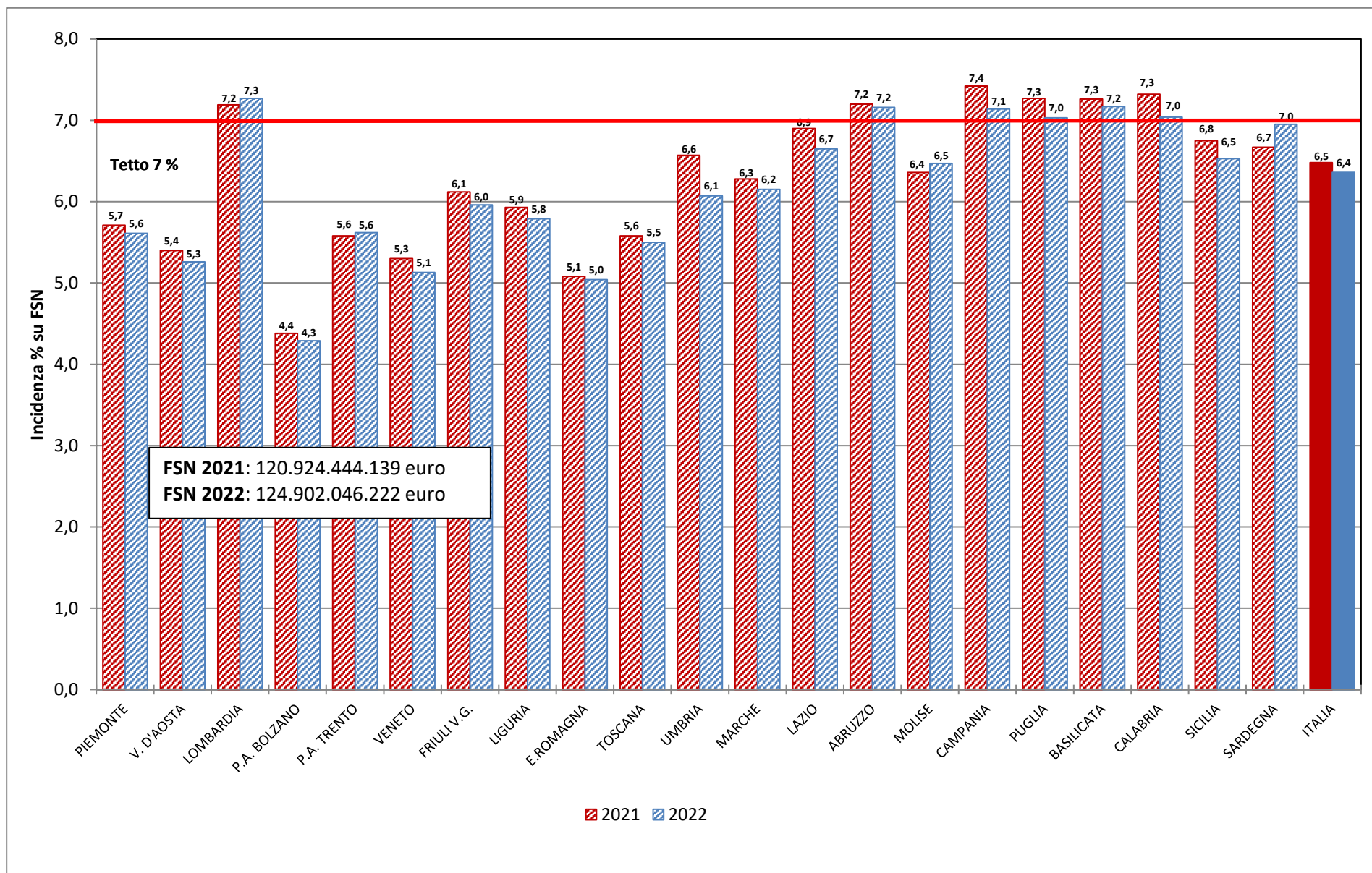
Tabella 8 bis Spesa farmaceutica, come derivante dal dato di tracciabilità del farmaco^m, nel periodo Gennaio-Ottobre 2022 per farmaci di classe A, H, C e Cnn e dettaglio della spesa finanziata tramite il fondo per i farmaci innovativi oncologici e non oncologici (dati al netto dei Gas Medicinali)

Regione	Classe A			Classe H			Classe C ⁿ
	Innovativi non oncologici [‡]	Innovativi oncologici [‡]	Non innovativi	Innovativi non oncologici [‡]	Innovativi oncologici [‡]	Non innovativi	
PIEMONTE	16.002.404		302.853.741	5.452.586	27.455.321	464.949.738	51.535.953
V. D'AOSTA	299.130		6.875.537	122.015	147.708	9.885.851	1.778.963
LOMBARDIA	47.383.770		501.511.800	20.311.263	83.776.656	929.927.406	96.966.202
P.A. BOLZANO	2.120.087		27.488.687	1.287.321	2.418.188	53.866.274	5.371.709
P.A. TRENTO	2.777.887		31.440.583	970.755	2.712.953	41.392.762	5.168.134
VENETO	24.102.519		321.339.210	9.348.014	38.097.447	507.068.944	71.130.981
FRIULI V.G.	5.146.017		77.204.928	2.870.670	10.155.006	141.761.676	14.350.489
LIGURIA	7.072.983		116.279.527	2.378.193	14.470.012	190.125.062	21.057.710
E. ROMAGNA	17.302.031		323.972.922	11.807.286	39.050.184	527.847.790	61.828.988
TOSCANA	17.287.787		251.381.174	8.709.103	32.662.967	404.655.626	49.555.557
UMBRIA	3.082.421		66.658.499	1.117.673	7.223.334	110.587.717	12.118.923
MARCHE	7.451.297		110.847.754	4.345.834	13.284.635	192.691.138	23.307.285
LAZIO	25.337.726		400.478.113	15.721.065	39.250.914	575.045.638	58.253.663
ABRUZZO	5.671.717		108.778.839	2.669.284	8.060.144	154.634.214	16.977.213
MOLISE	662.012		22.319.074	633.239	1.558.915	35.040.304	1.866.940
CAMPANIA	18.813.755		445.939.160	8.298.629	36.074.448	647.303.144	46.813.201
PUGLIA	15.974.432		314.119.873	8.105.527	25.909.160	450.660.170	43.555.940
BASILICATA	4.090.546		43.001.937	169.964	1.813.769	61.647.859	8.055.841
CALABRIA	6.845.156		152.087.601	1.723.420	9.432.854	204.052.296	18.792.024
SICILIA	20.179.533		286.160.947	10.137.748	27.767.059	444.636.827	43.652.602
SARDEGNA	4.332.578		136.010.632	540.710	8.258.999	176.035.373	18.870.216
ITALIA	251.935.788		4.046.750.538	116.720.299	429.580.674	6.323.815.809	671.008.532

[‡]NOTA BENE: Per i farmaci innovativi è riportata la stima per le sole indicazioni innovative, che è stata calcolata considerando, le quote di innovatività per indicazione calcolate sui dati 2022 (gennaio - giugno). Per tutti i nuovi farmaci innovativi dopo Giugno 2022 è stata considerata una quota pari al 100%.

^m la spesa non comprende i vaccini, ai sensi dell'art.15, comma 5, della L.135/12, ed è calcolata sulla base del dato di tracciabilità trasmesso dalle Aziende Farmaceutiche in ottemperanza del DM 15 luglio 2004 del Ministero della Salute.

ⁿ Si sottolinea che la classe C comprende anche farmaci di classe Cnn.

Tabella 8 ter Spesa farmaceutica per acquisti diretti (al netto dei Gas Medicinali) individuata tramite il flusso della tracciabilità^m del farmaco nel periodo Gennaio – Ottobre 2022 e verifica del rispetto del tetto di spesa del 7,65%, per regione in ordine decrescente di incidenza sul FSN

	A	B	C	D	E	F=C-D-E	G=F-B	H=F/A%
Regione	FSN * Gen-Ott 2022	Tetto 7,65%	Spesa tracciabilità ^m (SOLO classe A e H - Colonne B e C Tab.8)	Payback ^y	Stima spesa per Farmaci innovativi ^z per le sole indicazioni innovative al netto dei PB coperta dal fondo ^z (\$)	Spesa Acquisti diretti ([§])	Scostamento assoluto	Inc. %
SARDEGNA [#]	2.768.340.147	211.778.021	325.178.291	5.301.367		319.876.924	108.098.903	11,55
ABRUZZO	2.257.193.113	172.675.273	279.814.199	5.363.964	14.528.070	259.922.165	87.246.892	11,52
MARCHE	2.663.222.821	203.736.546	328.620.659	6.539.747	22.775.923	299.304.989	95.568.443	11,24
UMBRIA	1.558.130.884	119.197.013	188.669.645	3.814.267	10.429.351	174.426.026	55.229.014	11,19
CAMPANIA	9.649.050.534	738.152.366	1.156.429.136	28.434.410	57.004.136	1.070.990.590	332.838.224	11,10
FRIULI V.G. [#]	2.108.638.316	161.310.831	237.138.296	4.902.890		232.235.406	70.924.575	11,01
PUGLIA	6.858.326.035	524.661.942	814.769.161	20.568.277	44.718.075	749.482.809	224.820.867	10,93
MOLISE	528.427.989	40.424.741	60.213.543	1.029.844	2.522.784	56.660.916	16.236.174	10,72
E. ROMAGNA	7.873.700.494	602.338.088	919.980.213	16.844.282	62.823.263	840.312.668	237.974.580	10,67
CALABRIA	3.312.045.438	253.371.476	374.141.327	7.849.249	15.179.411	351.112.666	97.741.190	10,60
BASILICATA	970.672.755	74.256.466	110.724.075	3.006.371	4.893.314	102.824.390	28.567.925	10,59
LIGURIA	2.844.399.725	217.596.579	330.325.777	7.863.236	21.797.680	300.664.860	83.068.281	10,57
PIEMONTE	7.636.622.082	584.201.589	816.713.790	15.311.849	44.209.112	757.192.829	172.991.239	9,92
TOSCANA	6.604.249.734	505.225.105	714.696.657	17.350.370	54.077.189	643.269.098	138.043.993	9,74
LAZIO	10.005.885.409	765.450.234	1.055.833.457	23.857.796	72.480.140	959.495.520	194.045.287	9,59
VENETO	8.628.092.778	660.049.098	899.956.133	17.180.336	65.038.019	817.737.778	157.688.681	9,48
P.A. BOLZANO [#]	903.338.839	69.105.421	87.180.557	2.305.351		84.875.207	15.769.785	9,40
SICILIA [#]	8.306.853.040	635.474.258	788.882.116	22.290.370	25.699.461	740.892.285	105.418.027	8,92
P.A. TRENTO [#]	926.877.853	70.906.156	79.294.941	2.071.901		77.223.039	6.316.884	8,33
LOMBARDIA	17.464.095.284	1.336.003.289	1.582.910.895	40.003.400	137.593.089	1.405.314.406	69.311.117	8,05
V. D'AOSTA [#]	216.875.248	16.590.956	17.330.241	310.825		17.019.417	428.460	7,85
ITALIA	104.085.038.518	7.962.505.447	11.168.803.108	252.200.102	721.146.295	10.195.456.711	2.232.951.264	9,80

In rosso le Regioni che non rispettano il tetto di spesa.

[#]NOTA BENE: Stima per le sole indicazioni innovative al netto dei Payback, che è stata calcolata considerando, sia per la Spesa che per i Payback, le quote di innovatività per indicazione calcolate sui dati 2022 (gennaio - giugno). Per tutti i nuovi farmaci innovativi dopo Giugno 2022 è stata considerata una quota pari al 100%.

(*) Fsn 2022 provvisorio comunicato dal Ministero della Salute il 24/10/2022

^m la spesa non comprende i vaccini, ai sensi dell'art.15, comma 5, della L.135/12, ed è calcolata sulla base del dato di tracciabilità trasmesso dalle Aziende Farmaceutiche in ottemperanza del DM 15 luglio 2004 del Ministero della Salute.

^y Payback a carico delle aziende farmaceutiche; il valore comprende tutti i payback, anche quelli relativi ai farmaci innovativi (Oncologici e Non Oncologici).

^z Per il Fondo per farmaci innovativi (Oncologici e Non Oncologici) è stata considerata la distribuzione definitiva 2022 comunicata dal MdS il 24 ottobre 2022

[#] Le regioni Friuli Venezia Giulia, Valle d'Aosta e Sardegna e le provincie autonome di Bolzano e Trento non aderiscono al fondo per farmaci innovativi, la Sicilia solo in parte (50%). Decreto Ministero della Salute 16/02/2018.

(§) Il valore totale Italia nella colonna E non corrisponde alla somma dei valori regionali perché tiene conto di effetti di compensazione dei valori regionali rispetto al fondo. Di conseguenza ciò si verifica anche nelle colonne F e G che da questa derivano.

Tabella 10 Spesa farmaceutica Gennaio-Ottobre 2022 per i medicinali innovativi^P NON ONCOLOGICI che accedono al fondo del Ministero della Salute

Regione	A	B=(A/Totale) * 100	C	D=A-C	E	F	G=D/Pop Pesata 2022	H	I
	Spesa tracciabilità [‡]	Inc. %	Payback innovativi	Spesa al netto dei PayBack [‡]	Spesa per le regioni che accedono al Fondo [‡]	Spesa per le regioni che NON accedono al Fondo [‡]	Spesa al netto dei PayBack - valore Pro capite	Peso % degli innovativi non oncologici sulla Tracciabilità (solo A e H)	Stima Spesa per le sole indicazioni innovative al netto dei PayBack [‡]
	(spesa totale)	spesa tracciabilità	non Oncologici ^{r‡}						
PIEMONTE	49.197.744,8	6,9	4.701.199	44.496.545	44.496.545	-	10,0	6,0	16.753.791
V.D'AOSTA [#]	1.003.985,7	0,1	79.041	924.945	-	924.945	7,3	5,8	342.104
LOMBARDIA	117.044.914,2	16,5	13.878.599	103.166.315	103.166.315	-	10,5	7,4	53.816.433
P.A. BOLZANO [#]	6.373.057,7	0,9	790.081	5.582.976	-	5.582.976	11,2	7,3	2.617.326
P.A. TRENTO [#]	5.969.484,2	0,8	697.067	5.272.417	-	5.272.417	9,9	7,5	3.051.576
VENETO	56.804.280,9	8,0	6.509.961	50.294.320	50.294.320	-	10,3	6,3	26.940.572
FRIULI V.G. [#]	13.635.114,2	1,9	1.533.458	12.101.656	-	12.101.656	9,6	5,7	6.483.229
LIGURIA	18.897.702,5	2,7	2.123.507	16.774.196	16.774.196	-	10,2	5,7	7.327.669
E. ROMAGNA	54.332.756,4	7,6	5.336.237	48.996.519	48.996.519	-	10,9	5,9	23.773.079
TOSCANA	43.048.176,4	6,1	4.582.667	38.465.509	38.465.509	-	10,1	6,0	21.414.222
UMBRIA	8.839.841,0	1,2	994.078	7.845.763	7.845.763	-	8,7	4,7	3.206.017
MARCHE	22.628.305,5	3,2	2.305.843	20.322.462	20.322.462	-	13,2	6,9	9.491.288
LAZIO	72.048.252,3	10,1	7.829.565	64.218.687	64.218.687	-	11,4	6,8	33.229.226
ABRUZZO	17.713.544,4	2,5	1.873.075	15.840.469	15.840.469	-	12,2	6,3	6.467.926
MOLISE	3.948.487,6	0,6	331.382	3.617.106	3.617.106	-	12,0	6,6	963.869
CAMPANIA	64.295.697,1	9,0	6.182.696	58.113.001	58.113.001	-	11,2	5,6	20.929.687
PUGLIA	52.586.070,5	7,4	5.271.044	47.315.027	47.315.027	-	12,2	6,5	18.808.915
BASILICATA	7.761.176,0	1,1	1.180.966	6.580.210	6.580.210	-	12,1	7,0	3.079.545
CALABRIA	22.186.722,7	3,1	2.822.019	19.364.704	19.364.704	-	10,7	5,9	5.746.557
SICILIA [#]	56.465.517,2	7,9	6.685.420	49.780.097	24.890.049	24.890.049	10,7	7,2	23.631.862
SARDEGNA [#]	16.542.623,9	2,3	1.382.561	15.160.063	-	15.160.063	9,2	5,1	3.490.727
ITALIA	711.323.455	100,0	77.090.466	634.232.989	570.300.882	63.932.107	10,8	6,4	291.565.621

[‡]NOTA BENE: Le colonne A, C, D, E e F riportano la spesa complessiva ed i Payback per i farmaci inseriti nell'elenco farmaci innovativi, nella colonna I è riportata la stima per le sole indicazioni innovative al netto dei Payback, che è stata calcolata considerando, sia per la Spesa che per i Payback, le quote storiche di innovatività per indicazione del 2022 (cfr. Monitoraggio Gennaio – Giugno 2022); per tutti i nuovi farmaci innovativi dopo Giugno 2022 è stata considerata una quota pari al 100%.

[#] Le regioni Friuli Venezia Giulia, Valle d'Aosta e Sardegna e le provincie autonome di Bolzano e Trento non aderiscono al fondo per farmaci innovativi, la Sicilia solo in parte (50%).

^P L'elenco di medicinali innovativi non oncologici di classe A e H che accedono al fondo degli innovativi del 30 Ottobre 2022 include: BRINEURA (045425016), DUPIXENT (045676057, 045676069, 045676095, 045676107, 045676133, 045676145, 045676172, 045676184), GILENYA (040949051, 040949087), GIVLARI (048516013), KALYDECO (043519026, 043519038, 043519040, 043519053), KAFTRIO (048984013), LUXTURNA (047423013), MAVIRET (045445018), ONPATTRO (046993010), VYNDAQEL (041663016, 041663030), ZOLGENSMA (048773016, 048773028, 048773030, 048773042, 048773055, 048773079, 048773081, 048773105, 048773117, 048773129, 048773131, 048773143, 048773156, 048773168, 048773170, 048773182, 048773194, 048773206, 048773218, 048773220), OXLUMO (049177013). Vedi elenchi aggiornati al 30 Novembre 2022.

^r Comprende per il periodo Gennaio-Ottobre 2022:

- Tetti di prodotto e Accordi Prezzo /Volume: Non Presenti
- Note di credito da accordi negoziali: € 77,1 mln
- MEA non presenti

Tabella 10 bis Spesa farmaceutica Gennaio-Ottobre 2022 per i medicinali innovativi⁵ ONCOLOGICI che accedono al fondo del Ministero della Salute

Regione	A	B=(A/Totale) * 100	C	D=A-C	E	F	G=D/Pop. Pesata 2022	H	I
	Spesa tracciabilità [‡]	Inc. %	Payback innovativi	Spesa al netto dei PayBack [‡]	Spesa per le regioni che accedono al Fondo [‡]	Spesa per le regioni che NON accedono al Fondo [‡]	Spesa al netto dei PayBack - valore Pro capite	Peso % degli innovativi non oncologici sulla Tracciabilità (solo A e H)	Stima Spesa per le sole indicazioni innovative al netto dei PayBack [‡]
	(spesa totale)	spesa tracciabilità	Oncologici [‡]						
PIEMONTE	86.727.650	6,7	0	86.727.650	86.727.650	-	19,5	10,6	27.455.321
V.D'AOSTA [#]	1.425.898	0,1	0	1.425.898	-	1.425.898	11,3	8,2	147.708
LOMBARDIA	210.623.951	16,2	0	210.623.951	210.623.951	-	21,3	13,3	83.776.656
P.A. BOLZANO [#]	11.488.751	0,9		11.488.751	-	11.488.751	23,1	13,2	2.418.188
P.A. TRENTO [#]	8.811.998	0,7		8.811.998	-	8.811.998	16,6	11,1	2.712.953
VENETO	106.869.036	8,2	0	106.869.036	106.869.036	-	21,9	11,9	38.097.447
FRIULI V.G. [#]	31.121.857	2,4	0	31.121.857	-	31.121.857	24,6	13,1	10.155.006
LIGURIA	43.331.041	3,3	0	43.331.041	43.331.041	-	26,3	13,1	14.470.012
E. ROMAGNA	121.866.279	9,4	0	121.866.279	121.866.279	-	27,2	13,2	39.050.184
TOSCANA	90.794.623	7,0	47.695	90.746.928	90.746.928	-	23,7	12,7	32.662.967
UMBRIA	23.653.164	1,8	0	23.653.164	23.653.164	-	26,3	12,5	7.223.334
MARCHE	37.089.031	2,9	0	37.089.031	37.089.031	-	24,1	11,3	13.284.635
LAZIO	131.747.828	10,2	0	131.747.828	131.747.828	-	23,3	12,5	39.250.914
ABRUZZO	28.846.662	2,2	0	28.846.662	28.846.662	-	22,2	10,3	8.060.144
MOLISE	5.204.852	0,4		5.204.852	5.204.852	-	17,2	8,6	1.558.915
CAMPANIA	115.977.528	8,9	0	115.977.528	115.977.528	-	22,3	10,0	36.074.449
PUGLIA	82.978.686	6,4	0	82.978.686	82.978.686	-	21,5	10,2	25.909.160
BASILICATA	9.470.105	0,7	0	9.470.105	9.470.105	-	17,3	8,6	1.813.769
CALABRIA	27.883.551	2,2	0	27.883.551	27.883.551	-	15,4	7,5	9.432.854
SICILIA [#]	90.741.450	7,0	0	90.741.450	45.370.725	45.370.725	19,5	11,5	27.767.059
SARDEGNA [#]	31.785.678	2,5	0	31.785.678	-	31.785.678	19,2	9,8	8.258.999
ITALIA	1.298.439.620	100,0	47.695	1.298.391.924	1.168.387.017	130.004.908	22,0	11,6	429.580.674

[‡] **NOTA BENE:** Le colonne A, C, D, E e F riportano la spesa complessiva ed i Payback per i farmaci inseriti nell'elenco farmaci innovativi, nella colonna I è riportata la stima per le sole indicazioni innovative al netto dei Payback, che è stata calcolata considerando, sia per la Spesa che per i Payback, le quote storiche di innovatività per indicazione del 2022 (cfr. Monitoraggio Gennaio – Giugno 2022) ; per tutti i nuovi farmaci innovativi dopo Giugno 2022 è stata considerata una quota pari al 100%.

[#] Le regioni Friuli Venezia Giulia, Valle d'Aosta e Sardegna e le provincie autonome di Bolzano e Trento non aderiscono al fondo per farmaci innovativi, la Sicilia solo in parte (50%). Decreto Ministero della Salute 16/02/2018.

⁵ L'elenco di medicinali oncologici di classe A e H che fino alla data del 30 Ottobre 2022 accedono al fondo degli innovativi include: BAVENCIO (045613015) , DARZALEX (044885022, 044885010, 044885046), IMFINZI (047089014, 047089026), KEYTRUDA (044386011, 044386023), KISQALI (045618030, 045618055), KYMRIAH (046996017), LYNPARZA (043794015, 043794027, 043794041), LUTATHERA (045677010), MEKINIST (043524026, 043524065), OPDIVO (044291019, 044291021, 044291033), ROZLYTREK (048961015,048961027), TAFINLAR (042923021, 042923045), TAGRISSO (044729034,044729046), TECARTUS (049148012), VERZENIOS (047091107, 047091121, 047091145), TECENTRIQ (045590015 ,045590027) , VITRAVKI (048215014, 048215026, 048215040) VYXEOS (046965012) , YESCARTA (046995015). Vedi elenco aggiornato al 30 novembre 2022.

[‡] Comprende per il periodo Gennaio-Ottobre 2022:

- Tetti di prodotto e Accordi Prezzo /Volume: Non presenti
- MEA: 0,05 mln

Tabella 11 Spesa farmaceutica della tracciabilità: analisi regionale della composizione per fascia (H, A, C e Cnn) in valore assoluto e percentuale nel periodo Gennaio-Ottobre 2022 - dati relativi ai Gas Medicinali (ATC V03AN)*

Regione	A Spesa tracciabilità (totale)	B Spesa tracciabilità (fascia H)	C Spesa per tracciabilità (fascia A)	D Spesa tracciabilità (fascia C) n	E=B/A*100 Inc. % Traccia di fascia H sul totale	F=C/A*100 Inc. % Traccia di fascia A sul totale	G=D/A*100 Inc. % Traccia di fascia C sul totale
PIEMONTE	18.112.668	3.586.691	14.058.981	466.995	19,8%	77,6%	2,6%
V.D'AOSTA	541.738	92.249	410.267	39.222	17,0%	75,7%	7,2%
LOMBARDIA	27.056.605	4.004.693	22.497.663	554.249	14,8%	83,2%	2,0%
P.A. BOLZANO	1.229.898	604.340	431.472	194.086	49,1%	35,1%	15,8%
P.A. TRENTO	503.499	284.502	113.481	105.516	56,5%	22,5%	21,0%
VENETO	7.831.170	2.359.965	4.846.089	625.116,1	30,1%	61,9%	8,0%
FRIULI V.G.	2.807.611	644.527	1.891.552	271.532	23,0%	67,4%	9,7%
LIGURIA	2.952.738	745.788	2.172.601	34.349	25,3%	73,6%	1,2%
E. ROMAGNA	14.857.500	3.869.893	10.300.321	687.286	26,0%	69,3%	4,6%
TOSCANA	10.362.060	2.294.893	6.562.732	1.504.435	22,1%	63,3%	14,5%
UMBRIA	4.107.830	1.141.126	2.757.572	209.131	27,8%	67,1%	5,1%
MARCHE	3.722.919	1.336.928	2.245.755	140.236	35,9%	60,3%	3,8%
LAZIO	17.640.355	3.366.277	13.424.080	849.998	19,1%	76,1%	4,8%
ABRUZZO	6.165.913	1.868.173	4.001.072	296.668	30,3%	64,9%	4,8%
MOLISE	1.573.608	526.901	1.038.148	8.560	33,5%	66,0%	0,5%
CAMPANIA	19.404.686	6.406.284	12.310.568	687.835	33,0%	63,4%	3,5%
PUGLIA	17.399.146	4.744.637	11.673.166	981.342	27,3%	67,1%	5,6%
BASILICATA	2.884.288	573.814	2.198.273	112.201	19,9%	76,2%	3,9%
CALABRIA	10.751.362	2.876.936	7.733.527	140.899	26,8%	71,9%	1,3%
SICILIA	30.030.321	8.043.156	21.446.919	540.245	26,8%	71,4%	1,8%
SARDEGNA	7.553.645	3.177.725	4.180.357	195.563	42,1%	55,3%	2,6%
ITALIA	207.489.559	52.549.499	146.294.596	8.645.464	25,3%	70,5%	4,2%

* Legge 145 del 30 dicembre 2018, art 1, comma 575.

ⁿ Si sottolinea che la classe C comprende anche farmaci di classe Cnn.

Tabella 11 bis Spesa farmaceutica per acquisti diretti per Gas Medicinali, individuata tramite il flusso della tracciabilità^m del farmaco nel periodo Gennaio-Ottobre 2022 e verifica del rispetto del tetto di spesa del 0,20%, per regione in ordine decrescente di incidenza sul FSN

Regione	A	B	C	D	E=C-D	F=E-B	G=E/A %	H=E/Po p Pesata 2022
	FSN * Gen-Ott 2022	Tetto 0,20%	Spesa tracciabilità ^m (SOLO classe A e H - Colonne B e C Tab.11)	Payback ^y	Spesa Acquisti diretti (\$)	Scost. assoluto	Inc. %	Spesa Pro capite
SICILIA	8.306.853.040	16.613.706	29.490.075	0	29.490.075	12.876.369	0,36	6,3
CALABRIA	3.312.045.438	6.624.091	10.610.463	0	10.610.463	3.986.372	0,32	5,9
MOLISE	528.427.989	1.056.856	1.565.048	0	1.565.048	508.192	0,30	5,2
BASILICATA	970.672.755	1.941.346	2.772.088	0	2.772.088	830.742	0,29	5,1
SARDEGNA	2.768.340.147	5.536.680	7.358.082	0	7.358.082	1.821.402	0,27	4,5
ABRUZZO	2.257.193.113	4.514.386	5.869.245	0	5.869.245	1.354.858	0,26	4,5
UMBRIA	1.558.130.884	3.116.262	3.898.698	0	3.898.698	782.437	0,25	4,3
PUGLIA	6.858.326.035	13.716.652	16.417.804	0	16.417.804	2.701.151	0,24	4,2
V. D'AOSTA	216.875.248	433.751	502.516	0	502.516	68.766	0,23	4,0
PIEMONTE	7.636.622.082	15.273.244	17.645.672	0	17.645.672	2.372.428	0,23	4,0
CAMPANIA	9.649.050.534	19.298.101	18.716.851	0	18.716.851	-581.250	0,19	3,6
E. ROMAGNA	7.873.700.494	15.747.401	14.170.214	0	14.170.214	-1.577.187	0,18	3,2
LAZIO	10.005.885.409	20.011.771	16.790.358	0	16.790.358	-3.221.413	0,17	3,0
LOMBARDIA	17.464.095.284	34.928.191	26.502.355	0	26.502.355	-8.425.835	0,15	2,7
MARCHE	2.663.222.821	5.326.446	3.582.683	0	3.582.683	-1.743.763	0,14	2,3
TOSCANA	6.604.249.734	13.208.499	8.857.625	0	8.857.625	-4.350.874	0,13	2,3
FRIULI V.G.	2.108.638.316	4.217.277	2.536.079	0	2.536.079	-1.681.198	0,12	2,0
P.A. BOLZANO	903.338.839	1.806.678	1.035.812	0	1.035.812	-770.866	0,12	2,1
LIGURIA	2.844.399.725	5.688.799	2.918.389	0	2.918.389	-2.770.411	0,10	1,8
VENETO	8.628.092.778	17.256.186	7.206.054	0	7.206.054	-10.050.132	0,08	1,5
P.A. TRENTO	926.877.853	1.853.756	397.983	0	397.983	-1.455.773	0,04	0,8
ITALIA	104.085.038.518	208.170.077	198.844.095	0	198.844.095	-9.325.982	0,19	3,4

In rosso le Regioni che non rispettano il tetto di spesa.

^m la spesa ed è calcolata sulla base del dato di Tracciabilità trasmesso dalle Aziende Farmaceutiche in ottemperanza del DM 15 luglio 2004 del Ministero della Salute.

^y Payback a carico delle Aziende Farmaceutiche.

(*) Fsn 2022 provvisorio comunicato dal Ministero della Salute il 24/10/2022

Tabella 12 Spesa farmaceutica (A e H), come derivante dal dato di tracciabilità^m del farmaco, per il periodo Gennaio-Ottobre 2022: dettaglio della spesa finanziata per Gas Medicinali e della spesa al netto dei Gas Medicinali e dei farmaci innovativi

REGIONE	Spesa tracciabilità totale ^m	Spesa tracciabilità (SOLO A e H)	Stima spesa per le sole indicazioni innovative per Farmaci Innovativi [‡]	Spesa tracciabilità al netto dei farmaci Innovativi	Spesa tracciabilità A e H per Gas medicinali	Spesa tracciabilità al netto dei Gas Medicinali e degli Innovativi	Payback				Acquisti diretti farmaci Non Innovativi al netto dei Gas Medicinal	Acquisti diretti Gas Medicinal	Acquisti diretti farmaci Innovativi	Acquisti diretti farmaci Innovativi al netto del fondo
							Totale Farmaci	di cui Farmaci Innovativi [‡]	di cui Farmaci Non Innovativi	di cui Gas Medicinali				
	A	B	C	D=B-C	E	F=D-E	G	H	I	J	K=F-I	L=E-J	M=C - H	N=C-H - fondo
PIEMONTE	886.362.410	834.359.462	48.910.311	785.449.151	17.645.672	767.803.478	15.311.849	4.701.199	10.610.650	0	757.192.829	17.645.672	44.209.112	-21.961.868,94
V. D'AOSTA [#]	19.650.942	17.832.757	568.853	17.263.904	502.516	16.761.388	310.825	79.041	231.784	0	16.529.604	502.516	489.812	489.812,09
LOMBARDIA	1.706.933.702	1.609.413.251	151.471.689	1.457.941.562	26.502.355	1.431.439.207	40.003.400	13.878.599	26.124.800	0	1.405.314.406	26.502.355	137.593.089	-54.048.223,92
P.A. BOLZANO [#]	93.782.164	88.216.369	5.825.596	82.390.773	1.035.812	81.354.961	2.305.351	790.081	1.515.269	0	79.839.692	1.035.812	5.035.514	5.035.514,49
P.A. TRENTO [#]	84.966.573	79.692.924	6.461.595	73.231.328	397.983	72.833.345	2.071.901	697.067	1.374.834	0	71.458.511	397.983	5.764.529	5.764.528,69
VENETO	978.918.284	907.162.187	71.547.979	835.614.208	7.206.054	828.408.154	17.180.336	6.509.961	10.670.376	0	817.737.778	7.206.054	65.038.019	-17.841.063,05
FRIULI V.G. [#]	254.296.396	239.674.375	18.171.693	221.502.683	2.536.079	218.966.603	4.902.890	1.533.458	3.369.432	0	215.597.171	2.536.079	16.638.235	16.638.234,65
LIGURIA	354.336.225	333.244.165	23.921.187	309.322.978	2.918.389	306.404.589	7.863.236	2.123.507	5.739.729	0	300.664.860	2.918.389	21.797.680	-9.311.396,15
E. ROMAGNA	996.666.701	934.150.427	68.159.501	865.990.927	14.170.214	851.820.712	16.844.282	5.336.237	11.508.044	0	840.312.668	14.170.214	62.823.263	-21.419.931,62
TOSCANA	774.614.273	723.554.282	58.659.857	664.894.425	8.857.625	656.036.800	17.350.370	4.582.667	12.767.702	0	643.269.098	8.857.625	54.077.189	-14.792.649,32
UMBRIA	204.896.398	192.568.344	11.423.429	181.144.915	3.898.698	177.246.216	3.814.267	994.078	2.820.190	0	174.426.026	3.898.698	10.429.351	-6.075.062,70
MARCHE	355.650.863	332.203.342	25.081.766	307.121.576	3.582.683	303.538.893	6.539.747	2.305.843	4.233.904	0	299.304.989	3.582.683	22.775.923	-1.599.426,98
LAZIO	1.131.727.474	1.072.623.814	80.309.706	992.314.108	16.790.358	975.523.751	23.857.796	7.829.565	16.028.230	0	959.495.520	16.790.358	72.480.140	-26.442.854,89
ABRUZZO	302.957.325	285.683.443	16.401.146	269.282.298	5.869.245	263.413.053	5.363.964	1.873.075	3.490.889	0	259.922.165	5.869.245	14.528.070	-3.990.493,20
MOLISE	63.654.091	61.778.591	2.854.165	58.924.426	1.565.048	57.359.377	1.029.844	331.382	698.462	0	56.660.916	1.565.048	2.522.784	-1.234.639,99
CAMPANIA	1.222.647.023	1.175.145.987	63.186.832	1.111.959.156	18.716.851	1.093.242.304	28.434.410	6.182.696	22.251.714	0	1.070.990.590	18.716.851	57.004.136	-40.202.057,53
PUGLIA	875.724.247	831.186.965	49.989.119	781.197.846	16.417.804	764.780.042	20.568.277	5.271.044	15.297.233	0	749.482.809	16.417.804	44.718.075	-17.797.958,26
BASILICATA	121.664.204	113.496.163	6.074.279	107.421.883	2.772.088	104.649.796	3.006.371	1.180.966	1.825.405	0	102.824.390	2.772.088	4.893.314	-2.299.049,46
CALABRIA	403.684.712	384.751.790	18.001.430	366.750.360	10.610.463	356.139.896	7.849.249	2.822.019	5.027.230	0	351.112.666	10.610.463	15.179.411	-12.225.057,96
SICILIA [#]	862.565.038	818.372.191	58.084.341	760.287.850	29.490.075	730.797.775	22.290.370	6.685.420	15.604.951	0	715.192.824	29.490.075	51.398.921	16.043.545,88
SARDEGNA [#]	351.602.153	332.536.374	13.132.287	319.404.087	7.358.082	312.046.004	5.301.367	1.382.561	3.918.807	0	308.127.198	7.358.082	11.749.726	11.749.726,29
ITALIA	12.047.301.199	11.367.647.203	798.236.761	10.569.410.442	198.844.095	10.370.566.347	252.200.102	77.090.466	175.109.636	0	10.195.456.711	198.844.095	721.146.295	-195.520.371,90

NOTA BENE: Le colonne C e I riportano la stima per le sole indicazioni innovative per i farmaci inseriti nell'elenco farmaci innovativi, nella colonna I è riportata la stima dei Payback per indicazione; queste stime sono state calcolate considerando le quote storiche di innovatività per indicazione del 2022 (cfr. Monitoraggio Gennaio – Giugno 2022); per tutti i nuovi farmaci innovativi dopo Giugno 2022 è stata considerata una quota pari al 100%. Valore non coerente con somma di valori riportati nelle colonne C della tabb. 10 e 10 bis che non considerano la stima.

^m La spesa non comprende i vaccini ed è calcolata sulla base del dato di Tracciabilità trasmesso dalle Aziende Farmaceutiche in ottemperanza del DM 15 luglio 2004 del Ministero della Salute.

[#] Le regioni Friuli Venezia Giulia, Valle d'Aosta e Sardegna e le province autonome di Bolzano e Trento non aderiscono al fondo per farmaci innovativi (cfr. Tab.9, che verrà pubblicata nel monitoraggio definitivo di Gennaio - Dicembre 2022), la Sicilia solo in parte (50%). Decreto Ministero della Salute 16/02/2018

Per il Fondo per farmaci innovativi è stata considerata la ripartizione regionale definitiva 2022 comunicata dal MdS il 24 ottobre 2022

Tabella 12 bis Verifica del rispetto del tetto di spesa programmato della spesa farmaceutica per acquisti diretti^w (7,65%+0,20%) nel periodo Gennaio-Ottobre 2022

	Spesa	FSN*	Tetto spesa programmata	%	Scostamento assoluto	% su FSN
Spesa per farmaci al netto dei Gas Medicinali	10.195,5	104.085	7.963	7,65%	2.233,0	9,80
di cui						
Spesa per farmaci non innovativi al netto dei Gas Medicinali	10.195,5	104.085	7.963	7,65%	2.233,0	9,80
Spesa per farmaci innovativi non coperta dal fondo [‡]	0	104.085	7.963	7,65%	0,0	0,00
Spesa per Gas Medicinali	198,8	104.085	208	0,20%	-9,3	0,19
Spesa Complessiva	10.394,3	104.085		7,65% + 0,20%	2.233,0	9,99

Dati in milioni di €

(*) Fsn 2022 provvisorio comunicato dal Ministero della Salute il 24/10/2022

‡ NOTA BENE: Stima per le sole indicazioni innovative al netto dei Payback, che è stata calcolata considerando, sia per la Spesa che per i Payback, le quote storiche di innovatività per indicazione del 2022 (cfr. Monitoraggio Gennaio – Giugno 2022); per tutti i nuovi farmaci innovativi dopo Giugno 2022 è stata considerata una quota pari al 100%.

^w Spesa farmaceutica per acquisti diretti ai sensi dell'art. 1 comma 398 della L. 232 del 11 Dicembre 2017 che definisce il tetto della spesa farmaceutica ospedaliera, che assume la denominazione di «tetto della spesa farmaceutica per acquisti diretti» e che a decorrere dall'anno 2021 è definito nella misura del 7,65 per cento. La legge 145/2018 ha rideterminato il tetto degli acquisti diretti incorporando lo 0,2% come tetto per acquisti diretti di gas medicinali ATC V03AN.

Spesa per acquisti diretti = Spesa per acquisti diretti = Spesa per farmaci di classe A e H compresi i Gas Medicinali esclusi i vaccini (cfr Colonna F tab 12 ter) - Payback - Spesa per Farmaci innovativi dal Fondo (al netto dei PB)

Dalla spesa farmaceutica rilevata tramite la tracciabilità del farmaco (DM 15-7-2004) sono stati considerati i medicinali di fascia A e H ed è stata eliminata la spesa per vaccini. Inoltre tale spesa è stata calcolata al netto dei payback e al netto del fondo degli innovativi

1. Payback relativo alla sospensione della riduzione di prezzo del 5 per cento per medicinali di fascia A e H erogati in regime di erogati in regime di assistenza non convenzionata, ai sensi dell'art. 1 comma 796, lettera g della legge 27 dicembre 2006, n. 296, e successive proroghe (Impatto Gennaio - Ottobre 2022 pari a 75,7 milioni di euro);
2. Payback dovuti a fronte del ripiano dello sfondamento dei tetti di prodotto ed Eccedenza degli accordi Negoziati P/V disciplinati dalla delibera CIPE n.3 del 1 febbraio 2001 in attuazione di quanto disposto dall'art.48, comma 33 del decreto legge n.269 del 30 Novembre 2003, convertito con modificazioni dalla Legge n.326 del 24 novembre 2003, attribuiti per cassa (al momento della pubblicazione del provvedimento di ripiano in G.U.) Per quanto riguarda il calcolo del PayBack qualora si tratti di farmaco in fascia A si imputa il payback alla spesa convenzionata, qualora in classe H o in fascia A-PHT agli acquisti diretti (impatto Gennaio - Ottobre 2022 pari a 23,5 milioni di euro);
3. Pay-back dovuti a fronte delle note di credito relative agli accordi negoziali (impatto Gennaio - Ottobre 2022 pari a 84,5 mln di euro);
4. Payback versati dalle aziende farmaceutiche, anche sotto forma di extra-sconti, in applicazione di procedure di rimborsabilità condizionata (payment by results, risk-sharing e cost-sharing) sottoscritte in sede di contrattazione del prezzo del medicinale ai sensi dell'articolo 48, comma 33, del decreto-legge 30 Novembre 2003, n.269, convertito con modificazioni dalla legge 24 novembre 2003, n.326, criterio per cassa (impatto Gennaio-Ottobre 2022 pari a 67,9 milioni di euro); dati aggiornati al 1 febbraio 2023.
5. Importi relativi ai payback 2020 ai sensi dell'art. 48, comma 33-bis, del D.L. 269/2003, conv. dalla L. 326/2003 e ss.mm.ii. ai sensi dell'art. 11, comma 1, del D.L. 158/2012, conv. dalla L. 189/2012 (cd. "payback di manovra"). Per quanto riguarda il calcolo del PayBack qualora si tratti di farmaco in fascia A si imputa il payback alla spesa convenzionata, qualora in classe H o in fascia A-PHT agli acquisti diretti (impatto Gennaio-Ottobre 2022 0,5 milioni).

Tabella 12 ter - Spesa farmaceutica per acquisti diretti individuata tramite il flusso della tracciabilità^m del farmaco nel periodo Gennaio-Ottobre 2022 e verifica delle risorse disponibili per acquisti diretti (7,65% + 0,20%), per regione in ordine decrescente di incidenza sul FSN

Regione	A	B	C	D	E	F=C-D-E	G=F-B	H=G/A%	I	L	M	N=L-M	O=N-I	P=O/A%	Q=G+O	R=Q/A%
	FSN* Gen-Ott 2022	Tetto 7,65%	Spesa tracciabilità esclusi Gas Medicinali	Payback ^y	Stima spesa per Farmaci innovativi z (§) al netto dei PB coperta dal fondo ^z	Spesa Acquisti diretti esclusi Gas Medicinali	Scostamento assoluto (§) rispetto al tetto del 7,65%	Inc. % scost.	Tetto 0,20%	Spesa tracciabilità Gas Medicinali	Payback Gas Medicinali	Spesa Acquisti diretti Gas Medicinali	Scostamento assoluto (§) rispetto al tetto dello 0,20%	Inc. % scost.	Somma Scostamenti Positivi	Inc. % somma scost. positivi
SARDEGNA [#]	2.768.340.147	211.778.021	325.178.291	5.301.367	0	319.876.924	108.098.903	3,90%	5.536.680	7.358.082	0	7.358.082	1.821.402	0,07%	109.920.305	3,97%
ABRUZZO	2.257.193.113	172.675.273	279.814.199	5.363.964	14.528.070	259.922.165	87.246.892	3,87%	4.514.386	5.869.245	0	5.869.245	1.354.858	0,06%	88.601.750	3,93%
UMBRIA	1.558.130.884	119.197.013	188.669.645	3.814.267	10.429.351	174.426.026	55.229.014	3,54%	3.116.262	3.898.698	0	3.898.698	782.437	0,05%	56.011.450	3,59%
MARCHE	2.663.222.821	203.736.546	328.620.659	6.539.747	22.775.923	299.304.989	95.568.443	3,59%	5.326.446	3.582.683	0	3.582.683	-1.743.763	-0,07%	95.568.443	3,59%
CAMPANIA	9.649.050.534	738.152.366	1.156.429.136	28.434.410	57.004.136	1.070.990.590	332.838.224	3,45%	19.298.101	18.716.851	0	18.716.851	-581.250	-0,01%	332.838.224	3,45%
FRIULI V.G. [#]	2.108.638.316	161.310.831	237.138.296	4.902.890	0	232.235.406	70.924.575	3,36%	4.217.277	2.536.079	0	2.536.079	-1.681.198	-0,08%	70.924.575	3,36%
PUGLIA	6.858.326.035	524.661.942	814.769.161	20.568.277	44.718.075	749.482.809	224.820.867	3,28%	13.716.652	16.417.804	0	16.417.804	2.701.151	0,04%	227.522.019	3,32%
MOLISE	528.427.989	40.424.741	60.213.543	1.029.844	2.522.784	56.660.916	16.236.174	3,07%	1.056.856	1.565.048	0	1.565.048	508.192	0,10%	16.744.367	3,17%
CALABRIA	3.312.045.438	253.371.476	374.141.327	7.849.249	15.179.411	351.112.666	97.741.190	2,95%	6.624.091	10.610.463	0	10.610.463	3.986.372	0,12%	101.727.563	3,07%
BASILICATA	970.672.755	74.256.466	110.724.075	3.006.371	4.893.314	102.824.390	28.567.925	2,94%	1.941.346	2.772.088	0	2.772.088	830.742	0,09%	29.398.667	3,03%
E. ROMAGNA	7.873.700.494	602.338.088	919.980.213	16.844.282	62.823.263	840.312.668	237.974.580	3,02%	15.747.401	14.170.214	0	14.170.214	-1.577.187	-0,02%	237.974.580	3,02%
LIGURIA	2.844.399.725	217.596.579	330.325.777	7.863.236	21.797.680	300.664.860	83.068.281	2,92%	5.688.799	2.918.389	0	2.918.389	-2.770.411	-0,10%	83.068.281	2,92%
PIEMONTE	7.636.622.082	584.201.589	816.713.790	15.311.849	44.209.112	757.192.829	172.991.239	2,27%	15.273.244	17.645.672	0	17.645.672	2.372.428	0,03%	175.363.667	2,30%
TOSCANA	6.604.249.734	505.225.105	714.696.657	17.350.370	54.077.189	643.269.098	138.043.993	2,09%	13.208.499	8.857.625	0	8.857.625	-4.350.874	-0,07%	138.043.993	2,09%
LAZIO	10.005.885.409	765.450.234	1.055.833.457	23.857.796	72.480.140	959.495.520	194.045.287	1,94%	20.011.771	16.790.358	0	16.790.358	-3.221.413	-0,03%	194.045.287	1,94%
VENETO	8.628.092.778	660.049.098	899.956.133	17.180.336	65.038.019	817.737.778	157.688.681	1,83%	17.256.186	7.206.054	0	7.206.054	-10.050.132	-0,12%	157.688.681	1,83%
P.A. BOLZANO [#]	903.338.839	69.105.421	87.180.557	2.305.351	0	84.875.207	15.769.785	1,75%	1.806.678	1.035.812	0	1.035.812	-770.866	-0,09%	15.769.785	1,75%
SICILIA [#]	8.306.853.040	635.474.258	788.882.116	22.290.370	25.699.461	740.892.285	105.418.027	1,27%	16.613.706	29.490.075	0	29.490.075	12.876.369	0,16%	118.294.396	1,42%
P.A. TRENTO [#]	926.877.853	70.906.156	79.294.941	2.071.901	0	77.223.039	6.316.884	0,68%	1.853.756	397.983	0	397.983	-1.455.773	-0,16%	6.316.884	0,68%
LOMBARDIA	17.464.095.284	1.336.003.289	1.582.910.895	40.003.400	137.593.089	1.405.314.406	69.311.117	0,40%	34.928.191	26.502.355	0	26.502.355	-8.425.835	-0,05%	69.311.117	0,40%
V. D'AOSTA [#]	216.875.248	16.590.956	17.330.241	310.825	0	17.019.417	428.460	0,20%	433.751	502.516	0	502.516	68.766	0,03%	497.226	0,23%
ITALIA	104.085.038.518	7.962.505.447	11.168.803.108	252.200.102	721.146.295	10.195.456.711	2.232.951.264	2,15%	208.170.077	198.844.095	0	198.844.095	-9.325.982	-0,01%	2.232.951.264	2,15%

In rosso le Regioni che non rispettano il tetto di spesa.

^{*}NOTA BENE: Stima per le sole indicazioni innovative al netto dei Payback, che è stata calcolata considerando, sia per la Spesa che per i Payback, le quote storiche di innovatività per indicazione del 2022 (cfr. Monitoraggio Gennaio – Giugno 2022); per tutti i nuovi farmaci innovativi dopo Giugno 2022 è stata considerata una quota pari al 100%.

^(*) Fsn 022 provvisorio comunicato dal Ministero della Salute il 24/10/2022

^m la spesa non comprende i vaccini ed è calcolata sulla base del dato di Tracciabilità trasmesso dalle Aziende Farmaceutiche in ottemperanza del DM 15 luglio 2004 del Ministero della Salute.

^y Payback a carico delle aziende farmaceutiche; il valore comprende tutti i payback, anche quelli relativi ai farmaci innovativi (Non Oncologici e Oncologici).

^z Per il Fondo per farmaci innovativi è stata considerata la ripartizione regionale definitiva 2022 comunicata dal MdS il 24 ottobre 2022

[#] Le regioni Friuli Venezia Giulia, Valle d'Aosta e Sardegna e le province autonome di Bolzano e Trento non aderiscono al fondo per farmaci innovativi, la Sicilia solo in parte (50%). Decreto Ministero della Salute 16/02/2018

(§) Il valore totale Italia nelle colonne E non corrisponde alla somma dei valori regionali perché tiene conto di effetti di compensazione dei valori regionali rispetto al fondo. Di conseguenza ciò si verifica anche nelle colonne F e G che da queste derivano.

Tabella 13 Spesa farmaceutica convenzionata e per acquisti diretti nel periodo Gennaio-Ottobre 2022 e verifica del rispetto delle risorse complessive del 14,85%, per regione in ordine decrescente di incidenza sul FSN

Regione	A	B	C	D	E=C+D	F=E-B	G=E/A%	H=F/A%
	FSN *	Soglia 14,85%	Spesa	Spesa	Spesa	Scostamento	Inc.%	Inc.% Scostamento
	Gen – Ott 2022		Convenzionata f	per Acquisti diretti w (°°)	complessiva (°°)	assoluto (°°)		
ABRUZZO	2.257.193.113	335.193.177	161.584.450	265.791.409	427.375.860	92.182.682	18,93	4,08
SARDEGNA#	2.768.340.147	411.098.512	192.360.701	327.235.007	519.595.707	108.497.196	18,77	3,92
CAMPANIA	9.649.050.534	1.432.884.004	688.675.403	1.089.707.441	1.778.382.844	345.498.839	18,43	3,58
PUGLIA	6.858.326.035	1.018.461.416	481.895.714	765.900.613	1.247.796.326	229.334.910	18,19	3,34
BASILICATA	970.672.755	144.144.904	69.582.138	105.596.478	175.178.616	31.033.711	18,05	3,20
CALABRIA	3.312.045.438	491.838.748	233.231.548	361.723.129	594.954.677	103.115.929	17,96	3,11
MARCHE	2.663.222.821	395.488.589	163.773.487	302.887.671	466.661.159	71.172.570	17,52	2,67
UMBRIA	1.558.130.884	231.382.436	94.572.783	178.324.725	272.897.508	41.515.072	17,51	2,66
MOLISE	528.427.989	78.471.556	34.183.895	58.225.964	92.409.859	13.938.302	17,49	2,64
FRIULI V.G.#	2.108.638.316	313.132.790	125.717.993	234.771.485	360.489.478	47.356.688	17,10	2,25
LIGURIA	2.844.399.725	422.393.359	164.655.981	303.583.249	468.239.230	45.845.871	16,46	1,61
LAZIO	10.005.885.409	1.485.873.983	665.041.382	976.285.878	1.641.327.260	155.453.276	16,40	1,55
E. ROMAGNA	7.873.700.494	1.169.244.523	396.724.659	854.482.882	1.251.207.541	81.963.018	15,89	1,04
SICILIA#	8.306.853.040	1.233.567.676	542.406.814	770.382.360	1.312.789.174	79.221.498	15,80	0,95
PIEMONTE	7.636.622.082	1.134.038.379	428.515.274	774.838.501	1.203.353.775	69.315.396	15,76	0,91
LOMBARDIA	17.464.095.285	2.593.418.150	1.269.558.753	1.431.816.762	2.701.375.515	107.957.365	15,47	0,62
TOSCANA	6.604.249.734	980.731.085	362.996.558	652.126.723	1.015.123.281	34.392.196	15,37	0,52
VENETO	8.628.092.778	1.281.271.778	442.720.593	824.943.832	1.267.664.426	-13.607.352	14,69	-0,16
P.A. TRENTO#	926.877.853	137.641.361	52.060.410	77.621.022	129.681.433	-7.959.929	13,99	-0,86
P.A. BOLZANO#	903.338.839	134.145.818	38.792.369	85.911.018	124.703.387	-9.442.431	13,80	-1,05
V. D'AOSTA#	216.875.248	32.205.974	11.418.444	17.521.933	28.940.377	-3.265.598	13,34	-1,51
ITALIA	104.085.038.519	15.456.628.220	6.620.469.348	10.394.300.806	17.014.770.154	1.558.141.934	16,35	1,50

In rosso le Regioni che non rispettano il tetto di spesa.

(*) Fsn 2022 provvisorio comunicato dal Ministero della Salute il 24/10/2022

^f Spesa convenzionata definita ai sensi dell'art. 15, comma 3, del Decreto Legge 6 Agosto 2012, n. 95, convertito, con modificazioni, dalla Legge 7 agosto 2012, n. 135, al netto dei payback a carico delle aziende farmaceutiche, vedi nota in fondo a tabella 6.

^w Spesa farmaceutica per acquisti diretti definita ai sensi dell'art. 15, comma 8, lettera d) del D.L. 6 agosto 2012, n.95, convertito, con modificazioni dalla L. 7 agosto 2012, n.135, come modificata dall'art.49, comma 2-bis, lettera a), del D.L. 21 giugno 2013, n.69, convertito in L. 9 agosto 2013, n. 98, successivamente modificato dalla L. 232/16, successivamente modificata dalla L. 145/18 al netto dei pay-back a carico delle aziende farmaceutiche.

[#] Le regioni Friuli Venezia Giulia, Valle d'Aosta e Sardegna e le provincie autonome di Bolzano e Trento non aderiscono ai fondi per farmaci innovativi Oncologici e Non Oncologici, la Sicilia solo in parte (50%). Decreto Ministero della Salute 16/02/2018

(^o) I dati sono al netto del fondo dei farmaci innovativi; Per il Fondo per farmaci innovativi è stata considerata la ripartizione regionale definitiva 2022 comunicata dal MdS il 24 ottobre 2022. Per i farmaci innovativi è stata considerata la stima per le sole indicazioni innovative al netto dei Payback, che è stata calcolata considerando, sia per la Spesa che per i Payback, le quote storiche di innovatività per indicazione del 2022 (cfr. Monitoraggio Gennaio – Giugno 2022); per tutti i nuovi farmaci innovativi dopo Giugno 2022 è stata considerata una quota pari al 100%. Il valore totale Italia nelle colonne D, E ed F non corrisponde alla somma dei valori regionali.

Tabella 14 Spesa per medicinali registrata nel conto economico (CE) regionale al termine del 3° trimestre 2022 e confronto con la spesa per l'acquisto di medicinali da parte delle strutture sanitarie pubbliche (rilevata dalla tracciabilità del farmaco ai sensi del DM 15-7-2004) nel periodo Gennaio-Settembre 2022, e con la spesa rilevata attraverso i flussi informativi NSIS alimentati dalle Regioni nel medesimo periodo.

Regione	A	B	C	B/A	C/A
	Spesa da modello CE*	Spesa tracciabilità**	Spesa da flussi regionali***	Inc% tracciabilità**	Inc% flussi regionali***
PIEMONTE	800.653.591	799.989.494	739.531.371	99,9	92,4
V.D'AOSTA	16.869.281	17.810.174	15.581.966	105,6	92,4
LOMBARDIA	1.528.136.161	1.552.833.819	1.497.423.329	101,6	98,0
P.A. BOLZANO	87.772.177	84.799.082	89.736.217	96,6	102,2
P.A. TRENTO	76.200.000	77.074.999	68.222.969	101,2	89,5
VENETO	874.485.665	887.220.921	912.522.980	101,5	104,4
FRIULI V.G.	237.517.096	230.959.598	194.355.374	97,2	81,8
LIGURIA	310.842.260	321.523.691	320.030.347	103,4	103,0
E. ROMAGNA	853.024.773	905.722.864	926.486.328	106,2	108,6
TOSCANA	709.023.263	705.488.672	692.905.222	99,5	97,7
UMBRIA	186.064.106	189.991.934	178.297.363	102,1	95,8
MARCHE	318.171.989	320.281.186	326.981.310	100,7	102,8
LAZIO	1.009.905.906	1.021.207.388	1.006.070.991	101,1	99,6
ABRUZZO	270.921.259	274.451.536	239.053.302	101,3	88,2
MOLISE	57.108.015	57.348.770	61.510.226	100,4	107,7
CAMPANIA	1.112.812.507	1.092.931.382	999.113.429	98,2	89,8
PUGLIA	804.683.907	793.318.876	776.649.186	98,6	96,5
BASILICATA	105.820.470	110.241.072	95.175.168	104,2	89,9
CALABRIA	380.232.000	366.519.742	318.513.877	96,4	83,8
SICILIA	784.901.216	782.572.614	795.424.350	99,7	101,3
SARDEGNA	320.859.353	319.015.918	232.165.023	99,4	72,4
ITALIA	10.846.004.995	10.911.303.730	10.485.750.325	100,6	96,7

* spesa conto economico associata al codice BA0040, relativa a Medicinali con AIC, ad eccezione di vaccini, emoderivati di produzione regionale, ossigeno e altri gas medicali, e BA0051 relativa a Ossigeno e altri gas medicali, al termine del 3° trimestre del 2022.

** spesa farmaceutica rilevata attraverso il flusso informativo NSIS alimentato dalle Ditte farmaceutiche (DM 15 luglio 2004) al netto dei vaccini.

*** spesa farmaceutica erogata ai pazienti e rilevata attraverso il flusso informativo NSIS alimentato dalle regioni relativamente ai consumi ospedalieri (DM 4 febbraio 2009) + i consumi in distribuzione diretta e per conto (DM 31 luglio 2007) al netto dei vaccini.

Tabella 14bis Spesa per medicinali registrata nel conto economico (CE) regionale al termine del 3° trimestre 2022 per Ossigeno e confronto con la spesa per l'acquisto di medicinali da parte delle strutture sanitarie pubbliche (rilevata dalla tracciabilità del farmaco ai sensi del DM 15-7-2004) nel periodo Gennaio - Settembre 2022, e con la spesa rilevata attraverso i flussi informativi NSIS alimentati dalle Regioni nel medesimo periodo.

	A	B	C	B/A	C/A
Regione	Spesa da modello CE*	Spesa tracciabilità**	Spesa da flussi regionali***	Inc% tracciabilità**	Inc% flussi regionali***
PIEMONTE	19.699.143,0	16.379.299,7	9.416.996	83,2	47,8
V.D'AOSTA	0,0	484.571,1	109.321		
LOMBARDIA	1.774.677,0	24.375.117,9	22.125.210	1373,5	1246,7
P.A. BOLZANO	1.113.023,4	1.111.603,9	1.113.452	99,9	100,0
P.A. TRENTO	1.050.000,0	446.333,9	564.133	42,5	53,7
VENETO	8.809.416,9	7.050.334,3	7.717.369	80,0	87,6
FRIULI V.G.	2.130.511,7	2.522.205,7	1.739.830	118,4	81,7
LIGURIA	1.216.339,0	2.642.196,8	2.760.148	217,2	226,9
E. ROMAGNA	7.673.079,1	13.373.863,2	12.545.588	174,3	163,5
TOSCANA	7.085.464,0	9.118.272,9	7.763.442	128,7	109,6
UMBRIA	5.442.274,6	3.715.507,9	4.001.552	68,3	73,5
MARCHE	5.505.732,9	3.374.347,0	4.345.921	61,3	78,9
LAZIO	16.378.810,1	15.903.871,0	14.429.018	97,1	88,1
ABRUZZO	4.898.500,3	5.559.812,7	5.248.643	113,5	107,2
MOLISE	2.426.119,4	1.413.489,1	1.345.639	58,3	55,5
CAMPANIA	25.668.898,5	17.602.629,3	16.655.707	68,6	64,9
PUGLIA	16.730.189,0	15.574.250,9	9.875.799	93,1	59,0
BASILICATA	541.857,4	2.608.950,9	165.178	481,5	30,5
CALABRIA	5.972.299,0	9.692.338,8	6.254.777	162,3	104,7
SICILIA	29.812.626,6	27.325.778,7	24.523.639	91,7	82,3
SARDEGNA	2.702.996,8	6.863.983,5	4.046.674	253,9	149,7
ITALIA	166.631.958,7	187.138.759,2	156.748.033	112,3	94,1

* spesa conto economico associata al codice BA0051 relativa a Ossigeno e altri gas medicali, al termine del 3° trimestre del 2022.

** spesa farmaceutica rilevata attraverso il flusso informativo NSIS alimentato dalle Ditte farmaceutiche (DM 15 luglio 2004) al netto dei vaccini.

*** spesa farmaceutica erogata ai pazienti e rilevata attraverso il flusso informativo NSIS alimentato dalle regioni relativamente ai consumi ospedalieri (DM 4 febbraio 2009) + i consumi in distribuzione diretta e per conto (DM 31 agosto 2007) al netto dei vaccini.

Grafico 3 – Scostamento dal tetto della Spesa convenzionata e dal tetto della Spesa per Acquisti diretti – Valori regionali e nazionale

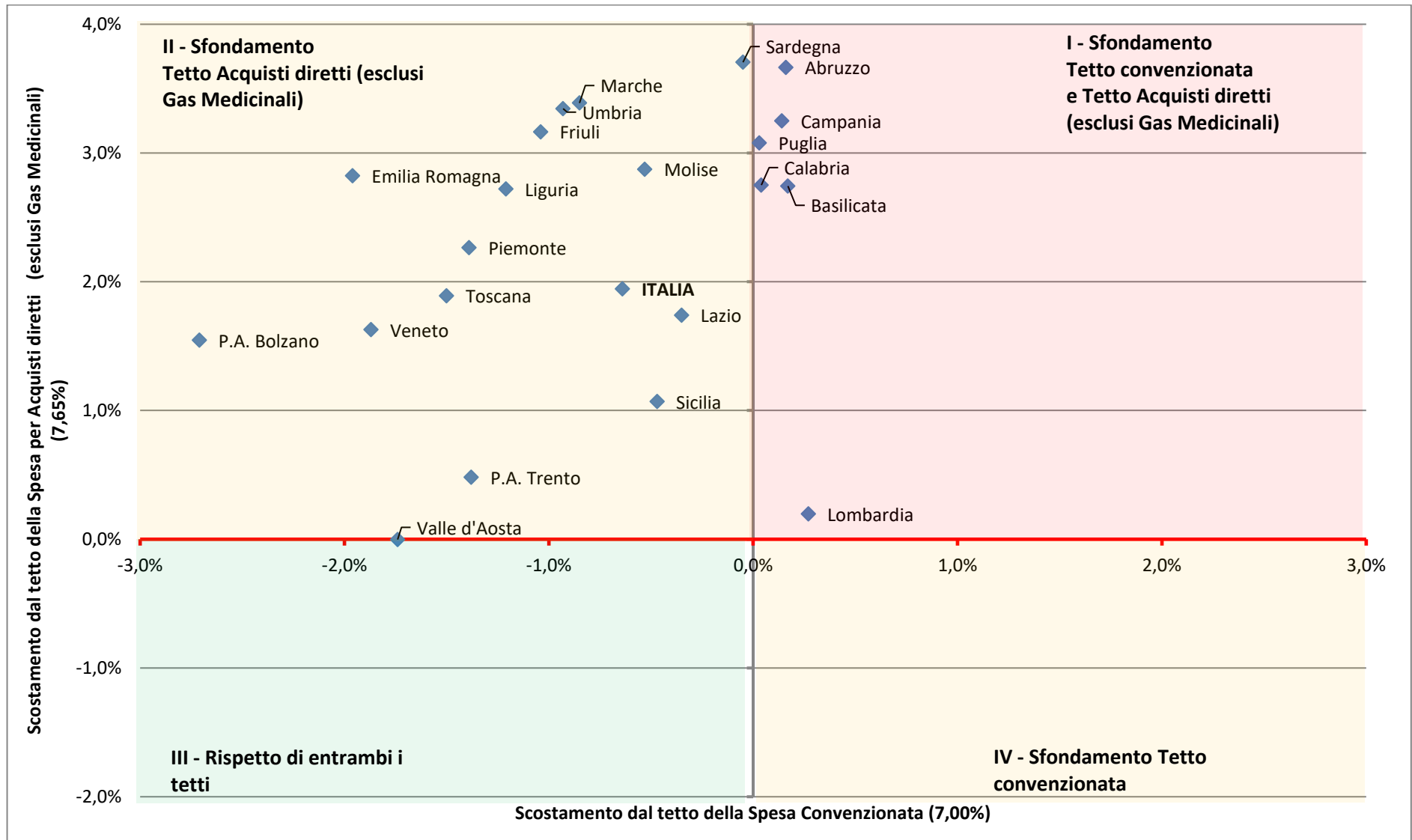

Grafico 4 – Scostamento dal tetto della Spesa per Acquisti diretti al netto dei Gas Medicinali e dal tetto della Spesa per Acquisti diretti per Gas Medicinali– Valori regionali e nazionale

