



31.10.2023

Monitoraggio della Spesa Farmaceutica Nazionale e Regionale Gennaio-Giugno 2023

Adempimento AIFA ai sensi della Legge 222/2007 e della Legge 135/2012, successivamente modificata dalla L. 232/2016 e dalla L. 145/2018 condotto sulla base dei dati di spesa convenzionata e delle DCR acquisite dalle Regioni, nonché dei dati acquisiti dall'NSIS del Ministero della Salute, relativi alla tracciabilità del farmaco (DM 15 luglio 2004).

Premessa

Richiamato l'art.5, comma 2, lettera d, del D.L. 1° ottobre 2007, n. 159, convertito, con modificazioni dalla L.222/2007 che ha così disposto:

- AIFA effettua il monitoraggio mensile dei dati di spesa farmaceutica e comunica le relative risultanze al Ministero della salute ed al Ministero dell'economia e delle finanze con la medesima cadenza.
- AIFA verifica al 31 maggio, al 30 ottobre e al 31 dicembre di ogni anno l'eventuale superamento a livello nazionale dei tetti di spesa,

L'“Ufficio Monitoraggio della spesa farmaceutica e rapporti con le Regioni” dell'AIFA ha predisposto il documento relativo al monitoraggio mensile della spesa farmaceutica nazionale e regionale, e la verifica del rispetto dei tetti programmati della spesa farmaceutica convenzionata e per acquisti diretti, per il periodo Gennaio-Giugno 2023 (DCR aggiornate al 18 settembre 2023, dati aggiornati dall'NSIS al 14 settembre 2023).

Il documento è articolato in 7 sezioni:

1. Verifica del Tetto della Spesa farmaceutica convenzionata (7,00% del fabbisogno sanitario nazionale) calcolata su FSN 2023 provvisorio (importo pari a 127.390.072.992. Il dato è aggiornato al 16/06/2023 come comunicato dal MdS).
2. Verifica del Tetto della Spesa farmaceutica per acquisti diretti al netto dei gas medicinali (7,65% del fabbisogno sanitario nazionale) calcolata su FSN 2023 provvisorio.
3. Spesa per farmaci Innovativi e verifica dell'eventuale eccedenza di spesa rispetto al fondo innovativi previsto dal Decreto Legge 25 maggio 2021 n 73.
4. Verifica del Tetto della Spesa farmaceutica per acquisti diretti relativi ai gas medicinali (0,20% del fabbisogno sanitario nazionale) calcolata su FSN 2023 provvisorio.
5. Spesa farmaceutica complessiva Gennaio-Giugno 2023 e verifica del rispetto delle risorse complessive.
6. Fonte dei dati.
7. Appendice.

Tetti e fondo per farmaci innovativi

La legge di bilancio 2021 (art. 1, commi 475-477, legge n. 178 del 2020) ha rimodulato, a decorrere dal 2021, i valori percentuali dei tetti della spesa, mantenendo invariate le risorse complessive pari al 14,85% del FSN.

In particolare la legge di Bilancio 2021 ha così disposto:

- A decorrere dall'anno 2021, fermo restando il valore complessivo del 14,85 per cento, il **limite della spesa farmaceutica convenzionata di cui all'articolo 1, comma 399, della legge 11 dicembre 2016, n. 232, e' rideterminato nella misura del 7 per cento.**
- Conseguentemente, a partire dal medesimo anno, il **tetto di spesa della spesa farmaceutica per acquisti diretti di cui all'articolo 1, comma 398, della citata legge n. 232 del 2016 e' rideterminato nella misura del 7,85 per cento, fermo restando il valore percentuale del tetto per acquisti diretti di gas medicinali di cui all'articolo 1, comma 575, della legge 30 dicembre 2018, n. 145.**

Inoltre la Legge di Bilancio 2017 ha istituito:

- a decorrere dal 1° gennaio 2017, nello stato di previsione del Ministero della Salute **un Fondo per il concorso al rimborso alle regioni per l'acquisto dei medicinali innovativi non oncologici**, con una dotazione di 500 milioni di euro annui (comma 400);
- a decorrere dal 1° gennaio 2017, nello stato di previsione del Ministero della Salute **un Fondo per il concorso al rimborso alle regioni per l'acquisto dei medicinali oncologici innovativi**, con una dotazione di 500 milioni di euro annui, mediante utilizzo delle risorse del comma 393 (comma 401).

Successivamente a decorrere dal 1° gennaio 2022 con il Decreto Legge 25 maggio 2021 n 73 il comma 400 e' stato abrogato e il comma 401 viene sostituito, per istituire nello stato di previsione del Ministero dell'economia e delle finanze un Fondo, con una dotazione di 1.000 milioni di euro annui, per il concorso al rimborso alle regioni delle spese sostenute per l'acquisto dei farmaci innovativi. Resta ferma la competenza del Ministero della salute a disciplinare le modalità operative di erogazione delle risorse stanziare, sulla base dei criteri stabiliti con il decreto adottato ai sensi del comma 405.

Successivamente è stato stabilito, un incrementato del Fondo dei Farmaci innovativi di 100 milioni di euro per l'anno 2022, di 200 milioni di euro per l'anno 2023 e di 300 milioni di euro a decorrere dall'anno 2024.

1. Verifica del Tetto della spesa farmaceutica convenzionata (7,00% del fabbisogno sanitario nazionale)

La spesa farmaceutica convenzionata netta a carico del SSN nel periodo Gennaio-Giugno 2023 calcolata al netto degli sconti, della compartecipazione totale (ticket regionali e compartecipazione al prezzo di riferimento) e del payback 1,83% versato alle Regioni dalle aziende farmaceutiche, si è attestata a 3.938,7 mln di € (**tabella 1 e colonna K della tabella 6**), evidenziando un aumento rispetto a quella dell'anno precedente (+58,5 mln di €). I consumi, espressi in numero di ricette (290 milioni di ricette), mostrano un lieve aumento (+1,8 %) rispetto al 2022; mentre l'incidenza del ticket totale si mantiene costante (-0,3%). Per quanto concerne le dosi giornaliere dispensate, mostrano una lieve diminuzione rispetto allo stesso periodo del 2022 (-1,1%, **pari a 139 milioni**) (**tabella 5**).

Al fine di una corretta lettura dei dati si precisa quanto segue:

- la spesa farmaceutica convenzionata che le Regioni pagano con DCR alle farmacie, ossia quella al netto degli sconti versati dalle farmacie e di tutti i tipi di compartecipazione è stata pari a 4.022,6 milioni di Euro (**colonna I tabella 6**);
- la spesa farmaceutica convenzionata che le Regioni di fatto sostengono, cioè quella al netto degli sconti versati dalle farmacie, di tutti i tipi di compartecipazione e anche del pay-back 1,83% versati alle regioni dalle ditte, è stata pari a 3.938,7 milioni di Euro (**colonna K tabella 6**);
- la spesa farmaceutica convenzionata, **che concorre al tetto di cui alla legge 232/2016, articolo 1 comma 399**, cioè quella al netto degli sconti versati dalle farmacie, del payback 1,83% versato alle regioni dalle ditte (importo pari a 84,0 milioni di euro – **colonna D tabella 7 bis**) e anche dei diversi payback versati sempre alle Regioni (importo pari a 11,6 milioni di euro – **colonna F tabella 7 bis**) ma al lordo dei ticket regionali, è stata pari a 4.147,9 milioni di Euro (**colonna G tabella 7 bis**).

La **tabella 2** mostra l'andamento mensile, a livello nazionale, registrato nel periodo Gennaio-Giugno del 2023, rispetto agli stessi mesi dell'anno precedente, della spesa farmaceutica lorda, della spesa farmaceutica netta e del numero di ricette.

Le **tabelle 3-4-5** indicano, per ciascuna Regione, rispettivamente l'andamento della spesa farmaceutica convenzionata netta, della spesa per compartecipazioni a carico del cittadino, della spesa a carico del cittadino sulla quota data dalla differenza tra prezzo al pubblico e prezzo di riferimento dei medicinali a brevetto scaduto e dei consumi nel periodo Gennaio-Giugno 2023 rispetto allo stesso

periodo del 2022 (numero di ricette e DDD). Il Grafico 1 riporta l'andamento mensile della Spesa Netta regionale e nazionale, in termini di confronto tra numeri indice (Base Gennaio 2021=100).

Nella lettura dei dati relativi al ticket fisso della spesa farmaceutica convenzionata (**tab. 4**), i dati della Basilicata (-6,4%), del Lazio (-4,2%) e della Sardegna (-3,3%) mostrano una diminuzione rispetto allo scorso anno.

La **tabella 4 bis** indica, per ciascuna Regione, un insieme di indicatori di spesa e consumo pro-capite e il costo medio per ricetta della farmaceutica convenzionata, considerando la popolazione pesata per l'anno 2022.

Nella **tabella 6** è indicata la composizione della spesa farmaceutica convenzionata come derivante dalle Distinte Contabili Riepilogative (DCR).

Per la verifica del tetto della spesa convenzionata, come disposto dalla Legge di stabilità 2017, la **tabella 7** riporta il valore della spesa farmaceutica convenzionata al netto dei payback vigenti rispetto al tetto del 7,00% (4.458,7 mln di € calcolato sul FSN 2023 provvisorio), pari a 4.147,9 milioni di euro che incide sul FSN per il 6,51 % generando un avanzo di 310,7 milioni di euro.

La **tabella 7 bis** mostra i dati relativi alla spesa farmaceutica convenzionata - nelle diverse aggregazioni delle sue componenti - durante il periodo Gennaio-Giugno 2023, con l'indicazione dello scostamento assoluto rispetto al tetto del 7,00% e l'incidenza percentuale rispetto alla spesa programmata (FSR) di ogni singola Regione. Il **Grafico 2** riporta il confronto tra le incidenze osservate nel periodo Gennaio-Giugno 2023 e quelle registrate nello stesso periodo dell'anno precedente.

2. Verifica del Tetto della spesa farmaceutica per acquisti diretti al netto dei gas medicinali (7,65% del fabbisogno sanitario nazionale)

La **tabella 8** mostra, per ciascuna Regione, la composizione della spesa farmaceutica per acquisti diretti al netto dei gas medicinali, distinguendo tra spesa per l'erogazione di farmaci di fascia A, di fascia H e di fascia C.

La **tabella 8 bis**, invece, riporta la spesa farmaceutica, al netto dei gas medicinali, come derivante dal dato della tracciabilità del farmaco (ossia la spesa non convenzionata), facendo non solo la distinzione per classi (A, H e C) ma anche per farmaci innovativi e non innovativi. Nella tabella è riportata la stima della spesa per le sole indicazioni innovative che è stata calcolata considerando le quote del 2023 calcolate sul periodo Gennaio-Giugno 2023

Nella **tabella 8 ter**, viene riportato il valore della spesa per acquisti diretti al netto dei gas medicinali (6.927,1 mln di €), lo scostamento assoluto (+2.054,4 mln di €) rispetto al tetto del 7,65% (calcolato sul FSN provvisorio 2023 e pari a 4.872,7 mln di €), della spesa per acquisti diretti al netto dei gas medicinali e l'incidenza percentuale della spesa rispetto alla spesa programmata (FSR) di ogni singola Regione.

3. Spesa per farmaci Innovativi.

La **tabella 10**, fornisce il monitoraggio della spesa Gennaio-Giugno 2023 per medicinali innovativi inseriti nel fondo per i medicinali innovativi, previsto dal Decreto Legge 25 maggio 2021 n. 73 relativo ai rimborsi alle Regioni per l'acquisto dei farmaci innovativi, e relativo Payback.

La tabella riporta la spesa complessiva dei farmaci con almeno una indicazione innovativa oltre alla stima della spesa per le sole indicazioni innovative che è stata calcolata considerando le quote del 2023 calcolate sul periodo Gennaio-Giugno 2023. Si fa presente che:

- per medicinali innovativi la spesa stimata per le sole indicazioni innovative per il periodo Gennaio-Giugno 2023 al netto dei Payback è pari a 369,3 milioni di Euro (**Tabella 10, colonna I**);

4. Verifica del Tetto della spesa farmaceutica per acquisti diretti relativi ai gas medicinali (0,20% del fabbisogno sanitario nazionale)

La **tabella 11** mostra, per ciascuna Regione, la composizione della spesa farmaceutica per acquisti diretti, distinguendo tra spesa per l'erogazione di farmaci di fascia A, di fascia H e di fascia C, prendendo in considerazione solo i dati relativi ai gas medicinali.

Nella **tabella 11 bis** viene riportato lo scostamento assoluto rispetto al tetto dello 0,20% (calcolato sul FSN provvisorio 2023) della spesa per acquisti diretti per gas medicinali pari a -1,5 mln di €.

5. Spesa farmaceutica complessiva Gennaio-Giugno 2023 e verifica del rispetto delle risorse complessive

La **tabella 12** fornisce il dettaglio, a livello regionale, della spesa farmaceutica finanziata per gas medicinali e della spesa al netto dei gas medicinali, dei farmaci innovativi e relativi payback; riporta inoltre il valore regionale degli acquisti diretti per gas medicinali, per i farmaci innovativi, e per questi ultimi il dettaglio del totale della spesa per acquisti diretti al netto del relativo fondo (considerando la ripartizione regionale definita a partire dalla distribuzione definitiva del fondo per il 2022).

La **tabella 12 bis** riporta i dati relativi alla spesa farmaceutica per acquisti diretti del periodo Gennaio-Giugno 2023; viene inoltre riportato lo scostamento assoluto a livello nazionale rispetto ai tetti del 7,65% e dello 0,20%, e l'incidenza percentuale sul FSN 2023 provvisorio.

Il monitoraggio della spesa farmaceutica per acquisti diretti e la verifica del rispetto dei tetti del 7,65% e dello 0,20% del FSN sono stati condotti sulla base dei dati trasmessi dalle aziende farmaceutiche a NSIS ai sensi del DM 15 agosto 2004 (tracciabilità del farmaco).

La verifica del tetto programmato della spesa farmaceutica per acquisti diretti del 7,65% al netto dei payback vigenti e del fondo per i farmaci innovativi (non oncologici e oncologici) evidenzia un'incidenza del 10,88 %, pari ad un disavanzo rispetto alla spesa programmata di +2.054,4 mln €, tutti relativi alla spesa per farmaci non innovativi, al netto dei gas medicinali e tutta la spesa per farmaci innovativi, stimata considerando le sole indicazioni innovative, risulta coperta dal rispettivo fondo.

Per quanto riguarda la spesa per gas medicinali, la verifica del tetto programmato della spesa farmaceutica per acquisti diretti dello 0,20% evidenzia un avanzo rispetto alla spesa programmata di 1,5 mln €.

Nella **tabella 13** viene riportata la spesa farmaceutica complessiva (convenzionata + acquisti diretti) per ogni Regione, ai sensi della L222/2007 e successive modificazioni e della L.135/2012.

A livello nazionale la spesa complessiva del periodo Gennaio-Giugno 2023 si è attestata a 11.200,9 mln di €, evidenziando uno scostamento assoluto rispetto alle risorse complessive del 14,85% (9.458,7 mln di €) pari a +1.742,2 mln di €, corrispondente ad un'incidenza percentuale sul FSN provvisorio 2023 del 17,59%. Lo scostamento della spesa farmaceutica rispetto alle risorse complessive del 14,85% (7,00% per la spesa convenzionata, 0,20% per gas medicinali e 7,65% per la spesa per acquisti diretti) viene riportato per singola Regione, in ordine decrescente di incidenza percentuale sul FSR.

La tabella 14 contiene differenti flussi informativi e viene pubblicata nel monitoraggio della spesa farmaceutica in coincidenza con la rilevazione trimestrale dei dati economici da parte del Ministero della Salute attraverso i modelli di Conto Economico (CE). Pertanto, la tabella è presente nei Monitoraggi di marzo, giugno, settembre e dicembre. Dal confronto emerge che, nel secondo trimestre 2023, i dati trasmessi dalle singole Regioni non sempre sono in linea rispetto a quanto rilevato dal CE; a livello nazionale il rapporto percentuale tra Flusso della tracciabilità e flussi regionali rispetto ai CE è pari rispettivamente a 104,3% e 95,4% con ampia variabilità.

La tabella 14bis, in analogia alla tabella 14, riporta nel confronto tra differenti flussi informativi la Spesa per medicinali registrata nel conto economico (CE) regionale al termine del 2° trimestre 2023 per Ossigeno e confronto con la spesa per l'acquisto di medicinali da parte delle strutture sanitarie pubbliche (rilevata dalla tracciabilità del farmaco ai sensi del DM 15-7-2004) nel periodo Gennaio-Giugno 2023, e con la spesa rilevata attraverso i flussi informativi NSIS alimentati dalle Regioni nel medesimo periodo.

Il **grafico 3** mette a confronto i valori regionali e Nazionale dello scostamento, in termini di punti percentuali, rispetto al tetto della spesa Convenzionata del 7,00% (sull'asse delle X) e dalla somma dei tetti di spesa per Acquisti diretti pari a 7,65% (sull'asse delle Y). Sul primo quadrante sono rappresentate le regioni che fanno registrare lo sfondamento rispetto ad entrambi i tetti; nel secondo le regioni che superano il tetto degli Acquisti diretti ma rispettano quello della spesa Convenzionata, il terzo quadrante dovrebbe rappresentare le regioni che rispettano entrambi i tetti, il quarto le regioni che rispettano il tetto degli Acquisti diretti ma superano quello della Convenzionata.

Analogamente il **grafico 4** mette a confronto i valori regionali e Nazionale dello scostamento, in termini di punti percentuali, rispetto al tetto della spesa per Acquisti diretti al netto dei gas medicinali del 7,65% (sull'asse delle X) e dal tetto di spesa dello 0,20% per la spesa per Acquisti diretti per gas medicinali (sull'asse delle Y) Sul primo quadrante sono rappresentate le regioni che fanno registrare lo sfondamento rispetto ad entrambi i tetti; nel secondo le regioni che superano il tetto degli Acquisti diretti per gas medicinali ma rispettano quello della spesa per Acquisti diretti al netto dei gas medicinali, il terzo quadrante dovrebbe rappresentare le regioni che rispettano entrambi i tetti, il quarto le regioni che rispettano il tetto degli Acquisti diretti per Gas Medicinali ma superano quello per Acquisti diretti al netto dei gas medicinali.

6. Fonte dei dati

6.1 Convenzionata

I dati utilizzati per l'elaborazione della spesa farmaceutica convenzionata provengono dal flusso informativo delle prestazioni farmaceutiche erogate attraverso le farmacie, pubbliche e private, convenzionate con il SSN, istituito ai sensi della L.448/1998, successivamente modificato ai sensi del DM 245/2004 e dalle DCR (Distinte Contabili Riepilogative) che AIFA riceve mensilmente dalle Regioni. I dati delle DCR sono relativi alla spesa farmaceutica convenzionata netta, lorda, alle ricette, alle compartecipazioni a carico del cittadino, al ticket, se presente, regolamentato autonomamente da ogni singola Regione e alla scontistica a carico dei farmacisti. Per quanto riguarda quest'ultima voce si è tenuto conto a partire dal 31 maggio 2010 anche degli importi corrisposti dalle Aziende Farmaceutiche ai sensi dell'art.11, comma 6 del D.L.78 del 31 maggio 2010, convertito con modificazioni in L.122 del 30 luglio 2010, successivamente modificato dall'articolo 2, comma 12-septis del D.L. 29 dicembre 2010, n.225, convertito, con modificazioni, dalla Legge 26 Febbraio 2011, n.10, nonché dell'ulteriore aggravio disposto a carico dell'intera filiera distributiva derivante dall'applicazione dell'art.15 comma 2 del D.L. 6 agosto 2012, n.95, convertito con modificazioni dalla Legge n.135 del 7 agosto 2012. Quest'ultimo aggravio a carico delle aziende farmaceutiche, a partire dal 1° gennaio 2013, si è ridotto tornando pari all'1,83% della spesa farmaceutica convenzionata a prezzi al pubblico, al netto dell'IVA.

Nel flusso OsMed sono presenti le ricette raccolte dalla Federfarma (Federazione nazionale delle farmacie private convenzionate con il SSN) e da Assofarm (Associazione Farmacie Pubbliche) che ricevono i dati dalle proprie sedi provinciali e successivamente li aggregano a livello regionale.

6.2 Acquisti diretti

Il Decreto del Ministro della Salute 15 luglio 2004 ha previsto l'istituzione, nell'ambito del Nuovo Sistema Informativo Sanitario, del flusso della "tracciabilità del farmaco", finalizzato a tracciare le movimentazioni di medicinali con AIC sul territorio nazionale e/o verso l'estero. Tale flusso è alimentato dalle aziende farmaceutiche e dalla distribuzione intermedia e rileva le confezioni movimentate lungo la filiera distributiva, fino ai punti di erogazione finale: farmacie, ospedali, ambulatori, esercizi commerciali, ecc....

I dati analizzati si riferiscono all'acquisto di medicinali da parte delle strutture sanitarie pubbliche (assistenza farmaceutica non convenzionata). Pertanto, essi sono relativi alla fornitura di medicinali da parte delle aziende farmaceutiche alle strutture sanitarie pubbliche che, successivamente, vengono utilizzati all'interno delle strutture stesse o dispensati direttamente al paziente per una loro utilizzazione anche al di fuori delle strutture sanitarie (distribuzione diretta e per conto).

7. Appendice

Lista farmaci innovativi (aggiornata per il periodo Gennaio-Giugno 2023)

Farmaco	Data efficacia	Data scadenza
BRINEURA	13/05/2020	12/05/2023
BYLVAY	28/08/2022	27/08/2025
DARZALEX	15/01/2021	14/01/2024
	28/01/2023	27/01/2026
DUPIXENT	10/12/2020	09/12/2023
FETCROJA [§]	25/06/2021	24/06/2024
GIVLAARI	20/01/2021	19/01/2024
IMCIVREE	28/08/2022	27/08/2025
KAFTRIO	06/07/2021	05/07/2024
	29/09/2022	28/09/2025
KALYDECO	06/07/2021	05/07/2024
	29/09/2022	28/09/2025
LIBMEDLY	08/04/2022	07/04/2025
LUXTURNA	10/01/2021	09/01/2024
MAVIRET	16/07/2020	15/07/2023
ONPATTRO	31/01/2020	30/01/2023
OXLUMO	05/04/2022	04/04/2025
SOLIRIS	09/09/2022	08/09/2025
VOXZOGO	13/09/2022	12/09/2025
VYNDAQEL	20/10/2021	19/10/2024
ZOLGENSMA	14/03/2021	13/03/2023
BAVENCIO	19/03/2022	18/03/2025
BLINCYTO	22/09/2022	21/09/2025
KEYTRUDA	17/12/2020	16/12/2023
	19/02/2022	18/02/2025
KISQALI	22/05/2020	21/05/2023
LYNPARZA	18/03/2022	12/12/2023
OPDIVO	17/09/2022	16/09/2025
ROZLYTREK	08/09/2021	07/09/2024
TAGRISSO	10/09/2022	09/09/2025
TECARTUS	12/03/2022	11/03/2025
TECENTRIQ	01/06/2022	31/05/2025
TRODELVY	10/08/2022	09/08/2025
VITRAKVI	08/09/2021	07/09/2024
YERVOY	17/09/2022	16/09/2025

Vedi l'elenco farmaci innovativi aggiornata a Giugno 2023.

Per i farmaci KAFTRIO, KALYDECO, KEYTRUDA, sono presenti più indicazioni terapeutiche innovative riconosciute come innovative per periodi diversi. Per DARZALEX dal 2023 è presente una indicazione Non Oncologica, oltre a quella Oncologica efficace dal 2021.

[§] Rinegoziazione ai fini dell'estensione del requisito d'innovazione terapeutica da condizionato a pieno con Determina n. 193/2023 GU Serie Generale n.67 del 20-03-2023;

Per il farmaco LIBMEDLY non sono presenti dati.

Tabella 1 - Spesa farmaceutica convenzionata nel periodo Gennaio - Giugno 2023 rispetto allo stesso periodo del 2022

	Gennaio-Giugno 2022 (milioni)	Gennaio-Giugno 2023 (milioni)	Δ assoluta (milioni)	Δ %
Spesa lorda (€)	4.999,7	5.054,5	54,8	1,1
Spesa netta^a (€)	3.880,2	3.938,7	58,5	1,5
Spesa Convenzionata^b (€)	4.049,6	4.147,9	98,3	2,4
Ricette	285,0	290,0	5,0	1,8
Compartecipazione Totale^c (€)	761,8	759,8	-2,0	-0,3

^a Spesa a carico del SSN per farmaci erogati attraverso le farmacie aperte al pubblico, al netto del pay-back dell'1,83% versato dalle aziende farmaceutiche alle regioni, ai sensi dell'art. 11 comma 6 del D.L. 78/2010 convertito con modificazioni nella legge n. 122 del 30 Settembre 2010 (impatto PayBack 1,83 Gennaio-Giugno 2023 pari a 84,0 milioni di euro). Il payback 1,83 è calcolato al netto del payback 5% (dato effettivo Gennaio-Giugno 2023: 11,6 milioni di euro).

^b Spesa farmaceutica convenzionata= Spesa Lorda - Sconti - Compartecipazione del cittadino - pay-back 1,83 - Altri pay-back.

^c Somma del ticket per ricetta e dell'eventuale quota di compartecipazione sul prezzo del farmaco a brevetto scaduto rispetto al prezzo di riferimento.

Tabella 2 - Riepilogo mensile delle variazioni percentuali della spesa farmaceutica convenzionata nel periodo Gennaio-Giugno 2023 rispetto all'anno precedente (2022).

	Spesa lorda	Spesa netta^c (€)	Ricette
Gen-23	4,6	5,3	5,8
Feb-23	2,5	2,8	3,8
Mar-23	1,0	1,1	1,7
Apr-23	-4,2	-3,7	-4,1
Mag-23	2,5	2,9	2,9
Giu-23	0,1	0,6	0,4
Lug-23			
Ago-23			
Set-23			
Ott-23			
Nov-23			
Dic-23			
Gen-Giu-23	1,1	1,5	1,8

^c Spesa netta al lordo del payback (1,83%) sulla spesa farmaceutica convenzionata di fascia A.

Tabella 3 - Riepilogo della spesa farmaceutica convenzionata netta^a nel periodo Gennaio-Giugno 2023, nelle singole regioni, rispetto allo stesso periodo del 2022.

Regione	A Spesa Netta Gen-Giu 22	B Spesa Netta Gen-Giu 23	C=B - A Var assoluta	D=100*C/A Var %
PIEMONTE	266.001.030	268.879.144	2.878.114	1,1
V. D'AOSTA	6.219.463	6.315.018	95.554	1,5
LOMBARDIA	722.605.965	745.243.496	22.637.530	3,1
P.A. BOLZANO	21.416.778	21.708.276	291.498	1,4
P.A. TRENTO	31.671.948	32.775.946	1.103.998	3,5
VENETO	243.317.517	246.554.445	3.236.928	1,3
FRIULI V.G.	77.003.255	78.474.679	1.471.425	1,9
LIGURIA	92.017.727	92.281.966	264.239	0,3
E. ROMAGNA	244.880.488	251.972.522	7.092.035	2,9
TOSCANA	225.789.978	225.144.568	-645.410	-0,3
UMBRIA	59.495.400	55.866.990	-3.628.411	-6,1
MARCHE	100.385.853	103.611.336	3.225.483	3,2
LAZIO	403.056.828	409.526.115	6.469.287	1,6
ABRUZZO	94.573.581	95.346.021	772.441	0,8
MOLISE	19.583.430	19.801.803	218.373	1,1
CAMPANIA	390.999.584	387.630.437	-3.369.146	-0,9
PUGLIA	274.710.526	280.724.502	6.013.976	2,2
BASILICATA	42.377.092	44.195.034	1.817.942	4,3
CALABRIA	137.023.596	138.353.661	1.330.065	1,0
SICILIA	310.850.004	313.092.285	2.242.281	0,7
SARDEGNA	116.208.583	121.163.563	4.954.980	4,3
ITALIA	3.880.188.627	3.938.661.806	58.473.179	1,5

^a Spesa calcolata al netto del payback 1,83% (impatto PayBack 1,83 Gennaio-Giugno 2023 pari a 84,0 milioni di euro).
Il payback 1,83 è calcolato al netto del payback 5% (dato effettivo Gennaio-Giugno 2023: 11,6 milioni di euro).

Grafico 1 - Netta DCR - Dati per regione e mese periodo Gennaio 2021 – Giugno 2023. Differenza tra numeri indice (Base Gennaio 2021=100)



Tabella 4 - Riepilogo della spesa relativa a tutte le partecipazioni a carico del cittadino nel periodo Gennaio-Giugno 2023, nelle singole regioni, rispetto allo stesso periodo del 2022. Dettaglio della quota di compartecipazione per Regione relativa all'eventuale differenziale tra prezzo al pubblico e prezzo di riferimento dei farmaci a brevetto scaduto.

Regione	A Totale compartecip. Gen-Giu 22	B Totale compartecip. Gen-Giu 23	C=B-A Var assoluta	D=100*C/A Var %	E Quota di compartecip. sul prezzo di riferimento 2023	F Var % rispetto al 2022	G=B-E Ticket fisso per ricetta 2023	H Var % rispetto al 2022	I=100*E/B Inc % Quota Prif. Sulla compartecip. totale	L=100*G/B Inc % Ticket Fisso sul totale	M Peso % del Ticket totale sulla Lorda cumulata Gen-Giu 23 ^e	N Peso % della compartecip. sulla Lorda cumulata Gen-Giu 23 ^e	O Peso % del Ticket fisso sulla Lorda cumulata Gen-Giu 23 ^e
PIEMONTE*	31.863.206	30.318.455	-1.544.751	-4,8	30.102.367	-4,9	216.088	10,7	99,3	0,7	9,5	9,4	0,1
V. D'AOSTA	1.529.684	1.526.032	-3.652	-0,2	782.955	-4,2	743.077	4,3	51,3	48,7	18,3	9,4	8,9
LOMBARDIA	135.549.539	137.071.320	1.521.781	1,1	69.443.559	-2,3	67.627.761	4,9	50,7	49,3	14,2	7,2	7,0
P.A. BOLZANO	5.272.726	5.310.447	37.722	0,7	2.931.817	-2,3	2.378.630	4,7	55,2	44,8	18,3	10,1	8,2
P.A. TRENTO*	3.536.320	3.441.798	-94.521	-2,7	3.395.941	-2,9	45.858	12,9	98,7	1,3	8,9	8,8	0,1
VENETO	64.340.167	64.299.899	-40.268	-0,1	34.022.739	-2,7	30.277.160	3,1	52,9	47,1	19,4	10,3	9,1
FRIULI V.G.^	9.174.608	9.005.363	-169.245	-1,8	9.005.363	-1,8	0		100,0	0,0	9,6	9,6	0,0
LIGURIA	22.084.103	22.163.971	79.868	0,4	12.178.861	-3,7	9.985.111	5,8	54,9	45,1	18,2	10,0	8,2
E. ROMAGNA*	34.070.849	33.310.433	-760.417	-2,2	33.111.116	-2,3	199.317	15,6	99,4	0,6	11,0	10,9	0,1
TOSCANA*	27.254.309	25.527.992	-1.726.317	-6,3	25.359.122	-6,5	168.870	17,1	99,3	0,7	9,5	9,5	0,1
UMBRIA*	8.881.753	8.157.310	-724.442	-8,2	8.133.459	-8,2	23.852	14,6	99,7	0,3	12,0	11,9	0,0
MARCHE^	14.750.008	14.490.512	-259.496	-1,8	14.490.512	-1,8			100,0		11,5	11,5	
LAZIO#	82.929.912	81.710.715	-1.219.197	-1,5	71.947.381	-1,0	9.763.410	-4,2	88,1	11,9	15,4	13,6	1,8
ABRUZZO	17.258.058	17.128.731	-129.327	-0,7	13.712.877	-0,9	3.415.854	-0,3	80,1	19,9	14,3	11,4	2,8
MOLISE	4.612.136	4.658.350	46.215	1,0	3.268.326	-0,2	1.390.025	4,0	70,2	29,8	18,0	12,6	5,4
CAMPANIA	103.672.778	106.109.426	2.436.648	2,4	65.323.739	-2,3	40.785.687	10,8	61,6	38,4	20,0	12,3	7,7
PUGLIA	65.451.479	65.437.817	-13.662	-0,0	42.690.430	-1,2	22.747.387	2,3	65,2	34,8	17,6	11,5	6,1
BASILICATA*	6.600.325	6.656.103	55.778	0,8	6.630.122	0,9	25.981	-6,4	99,6	0,4	12,2	12,2	0,0
CALABRIA	28.314.908	28.706.835	391.928	1,4	22.395.241	-4,2	6.311.594	27,8	78,0	22,0	16,1	12,6	3,5
SICILIA	80.252.704	80.472.302	219.598	0,3	55.752.196	-1,0	24.720.106	3,3	69,3	30,7	18,9	13,1	5,8
SARDEGNA^	14.407.308	14.303.458	-103.849	-0,7	14.216.919	-0,7	86.539	-3,3	99,4	0,6	9,9	9,8	0,1
ITALIA	761.806.880	759.807.270	-1.999.610	-0,3	538.895.041	-2,4	220.912.306	5,3	70,9	29,1	15,0	10,7	4,4

Fonte: Distinte Contabili Riepilogative (DCR) comunicate dalle Regioni ad AIFA.

Lazio il ticket totale è differente dalla somma del Ticket fisso + Compartecipazione del cittadino.

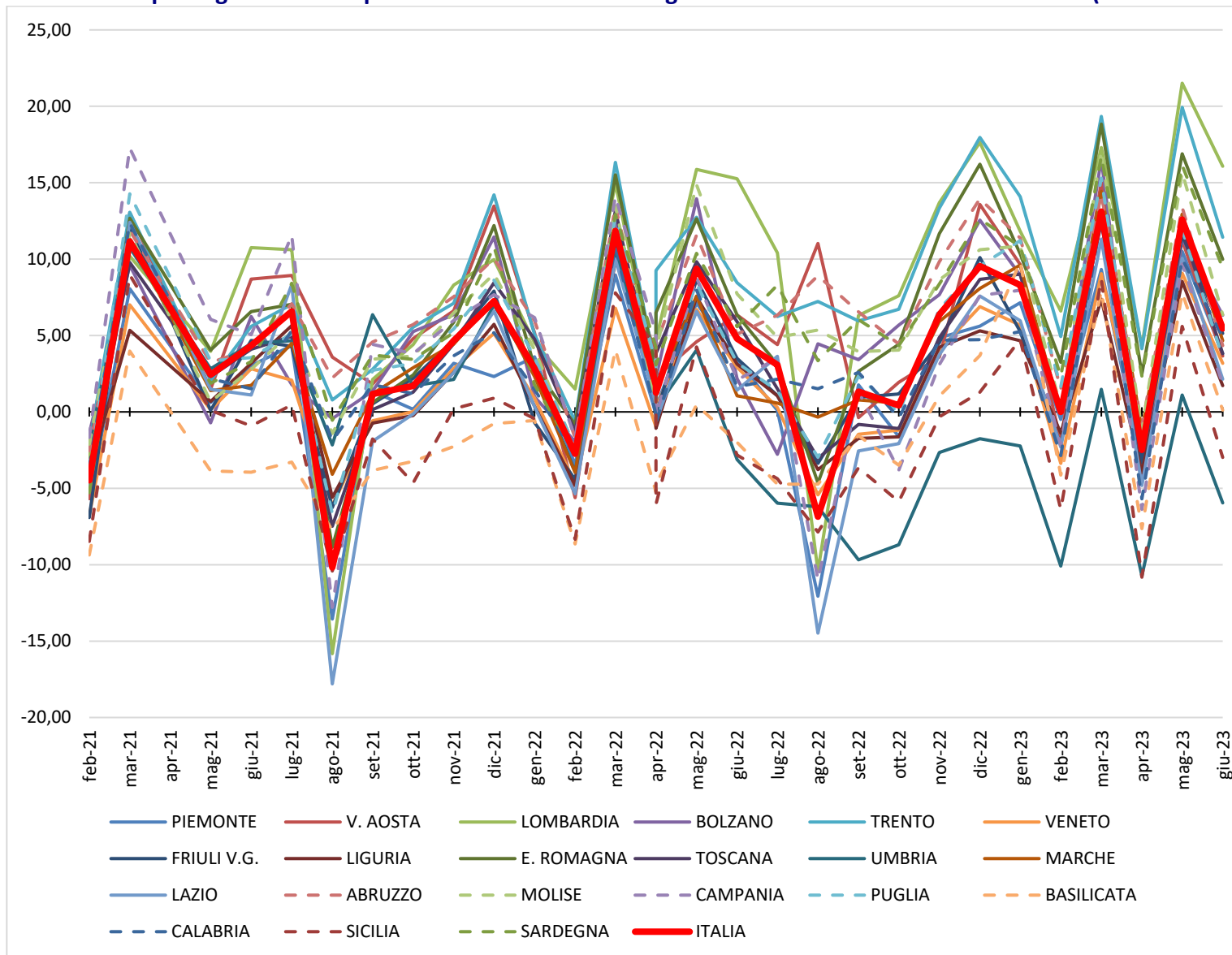
^e Cfr. Tabella 7 colonna A: Spesa lorda

[^] Regioni che non applicano il Ticket fisso per ricetta. In queste regioni la quota riportata in tabella è relativa alle ricette in mobilità.

**Regioni che hanno abolito il ticket fisso. Si riportano di seguito le relative determinine:*

- Emilia-Romagna: DGR 27-75/2018 “, con decorrenza dal 1 gennaio 2019.

- Piemonte: DGR n.39-8425/2019, con decorrenza dal 1 marzo 2019.

- PA Trento: DGR 2170 del 20 dicembre 2019, con decorrenza dal 1 gennaio 2020.

- Umbria: DGR 1267/2019, con decorrenza dal 1 settembre 2020.

- Basilicata: DGR 496/2020, dalla data di pubblicazione sul BURB n.70 del 27.07.2020 e fino al 31.08.2020, successivamente riconfermata con decorrenza dal 01/09/2020.

- Toscana: DGR 1134/2020, con decorrenza dal 1 settembre 2020.

Tabella 4 bis - Indicatori pro-capite di spesa e consumi farmaceutica convenzionata, per Regione, popolazione pesata 2022 relativi al periodo Gennaio-Giugno 2023

Regione	Pop. pesata 2022	N° ricette pro-capite (Valori medi mensili)	N° medio di confezioni per ricetta	Spesa Lorda pro-capite (€) (Valori medi mensili)	Spesa netta DCR pro-capite (€) (Valori medi mensili)	spesa ticket totale pro-capite (€) (Valori medi mensili)	di cui spesa ticket fisso pro-capite (€) (Valori medi mensili)	di cui spesa compartecip. pro-capite (€) (Valori medi mensili)	Costo medio per ricetta*(€)
PIEMONTE	4.443.159	0,7	1,8	12,0	10,3	1,1	0,0	1,1	13,4
V. D'AOSTA	126.162	0,6	2,0	11,0	8,5	2,0	1,0	1,0	13,4
LOMBARDIA	9.866.247	0,7	2,0	16,3	12,9	2,3	1,1	1,2	18,2
P.A. BOLZANO	496.495	0,5	2,0	9,7	7,4	1,8	0,8	1,0	14,1
P.A. TRENTO	530.422	0,8	1,9	12,1	10,5	1,1	0,0	1,1	13,7
VENETO	4.882.451	0,6	1,9	11,3	8,6	2,2	1,0	1,2	13,0
FRIULI V.G.	1.263.817	0,7	1,9	12,3	10,6	1,2	0,0	1,2	14,1
LIGURIA	1.650.142	0,7	1,8	12,3	9,5	2,2	1,0	1,2	13,1
E. ROMAGNA	4.484.664	0,8	1,9	11,3	9,6	1,2	0,0	1,2	12,1
TOSCANA	3.825.699	0,8	1,8	11,7	10,0	1,1	0,0	1,1	12,5
UMBRIA	898.549	0,9	1,6	12,6	10,6	1,5	0,0	1,5	11,4
MARCHE	1.537.345	0,9	1,8	13,7	11,5	1,6		1,6	13,1
LAZIO	5.653.359	0,9	1,8	15,6	12,3	2,4	0,3	2,1	13,4
ABRUZZO	1.299.451	0,9	1,7	15,4	12,5	2,2	0,4	1,8	12,9
MOLISE	302.414	0,9	1,8	14,3	11,2	2,6	0,8	1,8	12,1
CAMPANIA	5.190.742	1,0	1,8	17,1	12,7	3,4	1,3	2,1	12,9
PUGLIA	3.865.136	0,9	1,8	16,1	12,4	2,8	1,0	1,8	12,7
BASILICATA	546.037	1,0	1,7	16,6	13,8	2,0	0,0	2,0	12,9
CALABRIA	1.809.199	1,0	1,7	16,4	13,0	2,6	0,6	2,1	12,6
SICILIA	4.658.408	0,9	1,7	15,3	11,5	2,9	0,9	2,0	11,9
SARDEGNA	1.653.225	0,9	1,8	14,6	12,5	1,4	0,0	1,4	13,9
ITALIA	58.983.122	0,8	1,8	14,3	11,4	2,1	0,6	1,5	13,6

* Al numeratore spesa netta (al netto degli sconti versati dalle farmacie, di tutti i tipi di compartecipazione e anche del pay-back 1,83% versato alle regioni dalle ditte)

Tabella 5 - Riepilogo dell'andamento dei consumi (n° di ricette, n° confezioni per ricetta e DDD) nel periodo Gennaio-Giugno 2023, nelle singole regioni, rispetto allo stesso periodo del 2022

Regione	A N° di ricette Gen-Giu 22	B N° di ricette Gen-Giu 23	C=B-A Var assoluta	D=100*C/A Var %	E N° medio di confezioni per ricetta Gen-Giu 22	F N° medio di confezioni per ricetta Gen-Giu 23	G=100*(F-E)/E Var % del numero di confezioni	H DDD Gen-Giu 22	J DDD Gen-Giu 23	K=J-H Var assoluta	I=100*K/H Var %
PIEMONTE	19.801.820	19.991.444	189.624	1,0	1,83	1,81	-1,2	875.784.717	860.172.729	-15.611.988	-1,8
V. D'AOSTA	465.133	470.675	5.542	1,2	1,96	1,95	-0,5	21.531.633	21.347.209	-184.424	-0,9
LOMBARDIA	39.844.780	40.925.401	1.080.621	2,7	2,05	2,03	-1,0	2.036.970.409	2.040.927.188	3.956.778	0,2
P.A. BOLZANO	1.487.546	1.535.890	48.344	3,2	2,00	1,96	-1,8	76.642.228	78.344.888	1.702.659	2,2
P.A. TRENTO	2.325.716	2.394.950	69.234	3,0	1,89	1,86	-1,4	104.420.879	105.238.872	817.993	0,8
VENETO	18.570.641	18.989.600	418.959	2,3	1,94	1,91	-1,6	911.046.343	904.813.342	-6.233.001	-0,7
FRIULI V.G.	5.435.010	5.576.109	141.099	2,6	1,92	1,89	-1,7	257.651.249	257.836.317	185.068	0,1
LIGURIA	7.013.544	7.068.666	55.122	0,8	1,81	1,79	-1,3	307.410.428	300.771.950	-6.638.478	-2,2
E. ROMAGNA	20.505.417	20.868.107	362.690	1,8	1,87	1,86	-0,9	945.579.002	942.307.994	-3.271.008	-0,3
TOSCANA	17.780.526	18.057.194	276.668	1,6	1,80	1,77	-1,6	784.950.843	763.030.080	-21.920.763	-2,8
UMBRIA	5.024.185	4.897.252	-126.933	-2,5	1,69	1,64	-2,9	202.674.786	189.622.594	-13.052.191	-6,4
MARCHE	7.690.933	7.924.413	233.480	3,0	1,78	1,77	-0,8	320.931.996	321.443.942	511.946	0,2
LAZIO	30.142.143	30.650.912	508.769	1,7	1,83	1,80	-1,2	1.253.456.426	1.236.336.419	-17.120.008	-1,4
ABRUZZO	7.150.054	7.397.471	247.417	3,5	1,77	1,74	-1,7	288.744.986	285.624.833	-3.120.153	-1,1
MOLISE	1.589.037	1.640.777	51.740	3,3	1,80	1,79	-0,7	65.605.921	64.769.482	-836.439	-1,3
CAMPANIA	30.057.720	30.130.523	72.803	0,2	1,83	1,82	-0,5	1.267.134.531	1.228.875.377	-38.259.155	-3,0
PUGLIA	21.457.310	22.025.840	568.530	2,6	1,85	1,84	-0,7	904.903.718	897.284.819	-7.618.899	-0,8
BASILICATA	3.289.535	3.418.562	129.027	3,9	1,72	1,71	-0,8	128.629.735	130.463.733	1.833.998	1,4
CALABRIA	10.816.445	10.964.622	148.177	1,4	1,70	1,69	-0,7	405.897.788	400.896.912	-5.000.877	-1,2
SICILIA	26.020.903	26.342.039	321.136	1,2	1,71	1,69	-0,9	1.029.938.049	1.019.000.818	-10.937.231	-1,1
SARDEGNA	8.489.510	8.726.834	237.324	2,8	1,76	1,75	-0,4	363.143.305	365.020.000	1.876.695	0,5
ITALIA	284.957.908	289.997.281	5.039.373	1,8	1,85	1,83	-1,0	12.553.048.974	12.414.129.496	-138.919.478	-1,1

Per l'anno corrente i giorni di terapia sono correttamente attribuiti per il 97,1% degli AIC.

Tabella 6 - Composizione della spesa farmaceutica convenzionata, come derivante dalle DCR (Distinte Contabili Riepilogative) nel periodo Gennaio-Giugno 2023 per singola regione.

Regione	A Spesa lorda	B Quota prezzo di riferimento	C Ticket fisso per ricetta	D Sconto al SSN L. 662/96	E Sconto Det. AIFA 30/12/05	F Sconto Det. AIFA 09/02/07	G Sconto Legge 135/12 (2,25% dal 15/08/12)	H Rettifiche Regionali	I=A-B-C-D-E-F-G-H Spesa netta DCR	J Payback 1,83% ^a	K=I-J Spesa netta ^a	L=K+C Spesa netta con ticket
PIEMONTE	318.870.812	30.102.367	216.088	7.335.321	448.976	2.047.874	4.537.776		274.182.410	5.303.266	268.879.144	269.095.232
V. D'AOSTA	8.337.810	782.955	743.077	165.482	12.457	53.434	90.259	36.455	6.453.691	138.673	6.315.018	7.058.094
LOMBARDIA	963.064.279	69.443.559	67.627.761	40.010.787	2.021.692	6.129.536	16.656.465		761.174.478	15.930.982	745.243.496	812.871.257
P.A. BOLZANO	28.943.004	2.931.817	2.378.630	757.822	42.193	186.422	456.376		22.189.744	481.468	21.708.276	24.086.906
P.A. TRENTO	38.639.939	3.395.941	45.858	894.459	50.944	247.902	586.130		33.418.704	642.758	32.775.946	32.821.804
VENETO	331.349.381	34.022.739	30.277.160	7.670.338	447.110	2.124.931	4.740.753		252.066.351	5.511.906	246.554.445	276.831.605
FRIULI V.G. [^]	93.331.034	9.005.363	0	2.189.835	126.621	598.616	1.383.292		80.027.308	1.552.629	78.474.679	78.474.679
LIGURIA	121.859.713	12.178.861	9.985.111	2.781.959	168.500	780.342	1.695.185	-38.391	94.308.147	2.026.181	92.281.966	102.267.076
E. ROMAGNA	303.300.862	33.111.116	199.317	6.358.958	352.826	1.944.828	4.316.876		257.016.941	5.044.419	251.972.522	252.171.840
TOSCANA	268.237.712	25.359.122	168.870	6.866.122	489.256	1.714.226	3.936.537	96.651	229.606.930	4.462.362	225.144.568	225.313.438
UMBRIA	68.145.437	8.133.459	23.852	1.722.672	84.722	435.862	744.215	212	57.000.443	1.133.454	55.866.990	55.890.841
MARCHE [^]	126.403.218	14.490.512		3.272.738	170.437	810.737	1.947.403		105.711.391	2.100.055	103.611.336	103.611.336
LAZIO [#]	529.800.910	71.947.381	9.763.410	16.438.696	750.860	3.362.311	9.211.727		418.326.601	8.800.486	409.526.115	419.289.525
ABRUZZO	120.144.045	13.712.877	3.415.854	3.040.865	159.752	769.405	1.700.951		97.344.340	1.998.319	95.346.021	98.761.875
MOLISE	25.917.085	3.268.326	1.390.025	534.696	32.397	165.374	293.115		20.233.153	431.350	19.801.803	21.191.828
CAMPANIA	531.393.383	65.323.739	40.785.687	15.398.734	700.138	3.364.270	9.350.407		396.470.408	8.839.970	387.630.437	428.416.124
PUGLIA	372.836.852	42.690.430	22.747.387	10.897.724	521.408	2.379.948	6.674.622		286.925.333	6.200.831	280.724.502	303.471.889
BASILICATA	54.425.515	6.630.122	25.981	1.475.424	77.390	347.624	768.674		45.100.300	905.267	44.195.034	44.221.015
CALABRIA	178.075.117	22.395.241	6.311.594	4.250.661	333.173	1.133.568	2.293.320	38.733	141.318.827	2.965.166	138.353.661	144.665.255
SICILIA	426.503.999	55.752.196	24.720.106	15.210.889	590.936	2.663.608	7.370.799		320.195.466	7.103.181	313.092.285	337.812.390
SARDEGNA [^]	144.894.260	14.216.919	86.539	3.629.071	200.604	926.461	2.221.257	39.866	123.573.542	2.409.979	121.163.563	121.250.102
ITALIA	5.054.474.366	538.895.041	220.912.306	150.903.254	7.782.392	32.187.27	80.976.140	173.525	4.022.644.506	83.982.700	3.938.661.806	4.159.574.112

^a Spesa calcolata al netto del payback 1,83%.

^g Il payback 1,83 è calcolato al netto del payback 5%.

[#] Il ticket totale è differente dalla somma del Ticket fisso+Compartecipazione del cittadino.

[^] Regioni che non applicano il Ticket fisso per ricetta. In queste regioni la quota di ticket fisso riportata in tabella è relativa alle ricette in mobilità.

Tabella 7 - Verifica del rispetto del tetto di spesa programmato (7,00%) nel periodo Gennaio - Giugno 2023

	Spesa	FSN(*)	Tetto spesa programmata (7,00%)	Scostamento assoluto	% su FSN
Convenzionata ^f	4.147,9	63.695,0	4.458,7	-310,7	6,51

Dati in milioni di €

*** Fsn 2023 provvisorio comunicato dal Ministero della Salute il 16/06/2023**

^f Spesa farmaceutica al netto dei pay-back delle Aziende Farmaceutiche a beneficio delle Regioni. Spesa farmaceutica netta è così ottenuta (Cfr Tabella 7bis).

Spesa farmaceutica convenzionata = Spesa Lorda - Sconti - Compartecipazione del cittadino - pay-back 1,83 - Altri pay-back.

1. Payback relativo alla sospensione della riduzione di prezzo del 5 per cento per medicinali di fascia A erogati in regime di assistenza convenzionata e non convenzionata, ai sensi dell'art. 1 comma 796, lettera g della legge 27 dicembre 2006, n. 296, e successive proroghe (dato effettivo Gennaio-Giugno 2023: 11,6 milioni di euro)

2. Payback dell'1,83 per cento sulla spesa farmaceutica convenzionata a prezzi al pubblico al netto dell'imposta sul valore aggiunto ai sensi dell'art.11 comma 6 del decreto legge del 30 maggio 2010, n.78, convertito con modificazioni dalla Legge n.122 del 30 luglio 2010, e attuato con Determinazione AIFA del 18 febbraio 2011 (impatto Gennaio-Giugno 2023 pari a 84,0, milioni di euro);

3. Tetto di prodotto Gennaio-Giugno 2023: sono presenti i payback pubblicati in GU nel periodo indicato con dettaglio regionale (seguendo il criterio di cassa). Per quanto riguarda il calcolo del Payback qualora si tratti di farmaco in fascia A si imputa il payback alla spesa convenzionata, qualora in classe H o in fascia A-PHT agli acquisti diretti (impatto Gennaio-Giugno 2023 pari a 0 milioni di euro).

4. Importi relativi ai payback 2022 ai sensi dell'art. 48, comma 33-bis, del D.L. 269/2003, conv. dalla L. 326/2003 e ss.mm.ii. ai sensi dell'art. 11, comma 1, del D.L. 158/2012, conv. dalla L. 189/2012 (cd. "payback di manovra"). Per quanto riguarda il calcolo del PayBack qualora si tratti di farmaco in fascia A si imputa il payback alla spesa convenzionata, qualora in classe H o in fascia A-PHT agli acquisti diretti (impatto Gennaio-Giugno 2023 pari a 0 milioni di euro).

Tabella 7 bis - Spesa farmaceutica convenzionata nel periodo Gennaio-Giugno 2023 e verifica del rispetto del tetto di spesa del 7,00% per singola regione in ordine decrescente di incidenza sul FSR*

Regione	A FSN* Gen-Giu 23	B=A*7% Tetto 7,00%	C Spesa netta DCR ^c	D Payback 1,83%	E Ticket fisso per ricetta	F Payback ^h	G=C-D+E-F Spesa convenzionata	H=G-B Scostamento assoluto	I=G/A×100 Inc.% su FSR
LOMBARDIA	10.627.439.49	743.920.764	761.174.478	15.930.982	67.627.761	4.426.483	808.444.774	64.524.010	7,61
BASILICATA	593.927.647	41.574.935	45.100.300	905.267	25.981	98.592	44.122.423	2.547.488	7,43
CAMPANIA	5.923.410.241	414.638.717	396.470.408	8.839.970	40.785.687	908.701	427.507.423	12.868.706	7,22
PUGLIA	4.219.060.836	295.334.259	286.925.333	6.200.831	22.747.387	660.511	302.811.378	7.477.119	7,18
SARDEGNA	1.705.118.878	119.358.321	123.573.542	2.409.979	86.539	262.581	120.987.521	1.629.199	7,10
CALABRIA	2.035.209.928	142.464.695	141.318.827	2.965.166	6.311.594	269.152	144.396.103	1.931.408	7,09
ABRUZZO	1.391.013.651	97.370.956	97.344.340	1.998.319	3.415.854	219.600	98.542.274	1.171.319	7,08
LAZIO	6.104.129.587	427.289.071	418.326.601	8.800.486	9.763.410	955.146	418.334.379	-8.954.692	6,85
SICILIA	5.106.975.044	357.488.253	320.195.466	7.103.181	24.720.106	657.614	337.154.776	-20.333.477	6,60
MOLISE	325.566.070	22.789.625	20.233.153	431.350	1.390.025	43.387	21.148.441	-1.641.184	6,50
MARCHE	1.624.922.908	113.744.604	105.711.391	2.100.055		228.350	103.382.986	-10.361.618	6,36
FRIULI V.G.	1.285.076.994	89.955.390	80.027.308	1.552.629	0	169.331	78.305.348	-11.650.042	6,09
P.A. TRENTO	563.473.639	39.443.155	33.418.704	642.758	45.858	70.150	32.751.653	-6.691.501	5,81
LIGURIA	1.759.025.070	123.131.755	94.308.147	2.026.181	9.985.111	249.876	102.017.200	-21.114.555	5,80
UMBRIA	965.613.353	67.592.935	57.000.443	1.133.454	23.852	127.516	55.763.326	-11.829.609	5,77
PIEMONTE	4.682.879.097	327.801.537	274.182.410	5.303.266	216.088	632.250	268.462.982	-59.338.555	5,73
TOSCANA	4.047.865.833	283.350.608	229.606.930	4.462.362	168.870	547.528	224.765.911	-58.584.697	5,55
V. D'AOSTA	131.818.742	9.227.312	6.453.691	138.673	743.077	16.040	7.042.054	-2.185.258	5,34
VENETO	5.226.489.371	365.854.256	252.066.351	5.511.906	30.277.160	581.749	276.249.855	-89.604.401	5,29
E. ROMAGNA	4.831.863.153	338.230.421	257.016.941	5.044.419	199.317	462.275	251.709.565	-86.520.856	5,21
P.A. BOLZANO	544.156.963	38.090.987	22.189.744	481.468	2.378.630	47.328	24.039.578	-14.051.409	4,42
ITALIA	63.695.036.49	4.458.652.555	4.022.644.506	83.982.700	220.912.306	11.634.161	4.147.939.950	-310.712.604	6,51

In rosso le Regioni che non rispettano il tetto di spesa.

** Fsn 2023 provvisorio comunicato dal Ministero della Salute il 16/06/2023*

^c Spesa al lordo del Payback 1,83%.

^h Somma dei Payback ad eccezione del payback 1,83%. Vedi nota in fondo a tab. 7

Grafico 2 - Spesa farmaceutica convenzionata - Periodo Gennaio-Giugno 2022 e 2023 - Incidenza percentuale sul FSN - valori regionali e nazionali



Tabella 8 - Spesa farmaceutica della tracciabilità: analisi regionale della composizione per fascia (H, A, C e Cnn) in valore assoluto e percentuale nel periodo Gennaio-Giugno 2023 - dati al netto dei Gas Medicinali

Regione	A Spesa tracciabilità (totale) ^m	B Spesa tracciabilità (fascia H) ⁿ	C Spesa per tracciabilità (fascia A) ⁿ	D Spesa tracciabilità (fascia C) ⁿ	E=B/A*100 Inc. % Traccia di fascia H sul totale	F=C/A*100 Inc. % Traccia di fascia A sul totale	G=D/A*100 Inc. % Traccia di fascia C sul totale
PIEMONTE	575.697.638	329.612.285	214.255.165	31.830.188	57,3	37,2	5,5
V. D'AOSTA	13.300.553	7.323.049	4.967.839	1.009.665	55,1	37,4	7,6
LOMBARDIA	1.115.145.917	671.393.431	383.878.780	59.873.706	60,2	34,4	5,4
P.A. BOLZANO	63.865.506	38.304.919	22.033.055	3.527.532	60,0	34,5	5,5
P.A. TRENTO	57.489.426	29.316.035	25.193.062	2.980.329	51,0	43,8	5,2
VENETO	631.680.571	352.863.487	233.105.111	45.711.973	55,9	36,9	7,2
FRIULI V.G.	179.830.818	110.425.924	59.211.827	10.193.066	61,4	32,9	5,7
LIGURIA	239.452.135	142.562.170	83.352.262	13.537.703	59,5	34,8	5,7
E. ROMAGNA	655.379.790	383.964.151	232.936.336	38.479.303	58,6	35,5	5,9
TOSCANA	519.622.593	304.131.611	184.900.146	30.590.837	58,5	35,6	5,9
UMBRIA	135.550.704	80.198.018	47.292.544	8.060.143	59,2	34,9	5,9
MARCHE	227.197.297	137.685.570	74.955.684	14.556.043	60,6	33,0	6,4
LAZIO	742.318.462	423.856.805	281.202.979	37.258.678	57,1	37,9	5,0
ABRUZZO	197.464.455	111.221.479	74.797.253	11.445.723	56,3	37,9	5,8
MOLISE	37.368.431	22.119.079	13.955.728	1.293.625	59,2	37,3	3,5
CAMPANIA	782.446.700	458.312.561	293.454.978	30.679.161	58,6	37,5	3,9
PUGLIA	568.794.741	312.670.985	227.377.945	28.745.812	55,0	40,0	5,1
BASILICATA	83.313.171	45.021.360	33.238.507	5.053.304	54,0	39,9	6,1
CALABRIA	259.022.127	146.304.346	99.847.021	12.870.760	56,5	38,5	5,0
SICILIA	578.843.815	324.237.987	223.251.506	31.354.322	56,0	38,6	5,4
SARDEGNA	240.623.984	133.503.121	94.354.741	12.766.122	55,5	39,2	5,3
ITALIA	7.904.408.834	4.565.028.372	2.907.562.467	431.817.995	57,8	36,8	5,5

^m La spesa non comprende i vaccini, ai sensi dell'art.15, comma 5, della L.135/12, ed è calcolata sulla base del dato di tracciabilità trasmesso dalle Aziende Farmaceutiche in ottemperanza del DM 15 luglio 2004 del Ministero della Salute.

ⁿ Si sottolinea che tale valore, per la classe A e H e per la classe C che comprende anche farmaci di classe Cnn, ed è calcolato non avendo ancora escluso dalla spesa farmaceutica le risorse stanziare con il fondo per i medicinali innovativi di cui all'art. 1, comma 593, della L. 23 dicembre 2014, n.190, come disciplinato dal decreto del Ministero della Salute 9 ottobre 2015 e ss.mm.ii. ai sensi dell'art. 1, commi 400 e 401 della L.232/16 e succ.

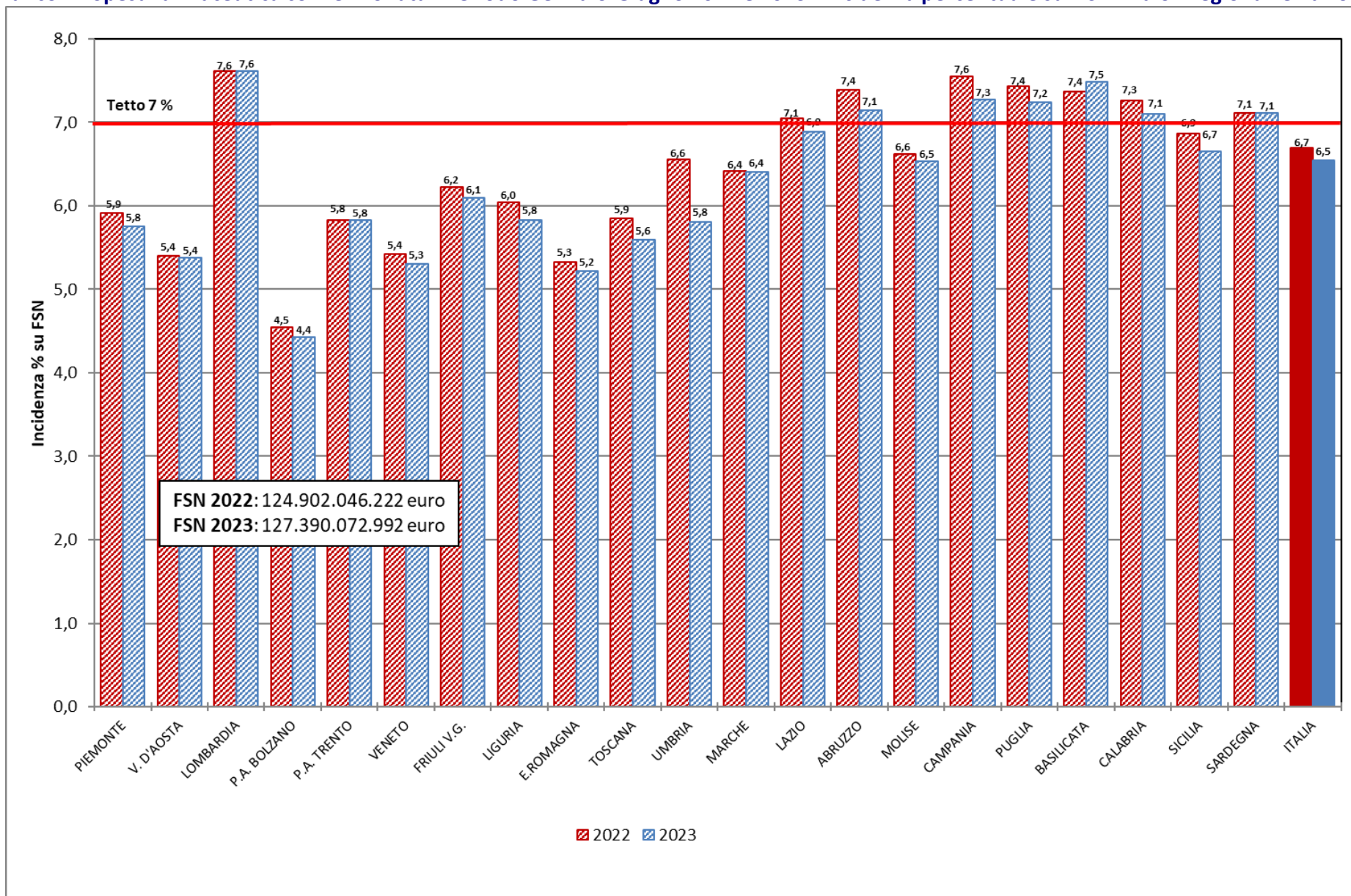
Tabella 8 bis - Spesa farmaceutica, come derivante dal dato di tracciabilità del farmaco^m, nel periodo Gennaio-Giugno 2023 per farmaci di classe A, H, C e Cnn e dettaglio della spesa finanziata tramite il fondo per i farmaci innovativi (dati al netto dei Gas Medicinali).

Regione	Classe A		Classe H		Classe C
	Innovativi [‡]	Non innovativi	Innovativi [‡]	Non innovativi	
PIEMONTE	11.308.778	202.946.387	17.160.095	312.452.191	31.830.188
V. D'AOSTA	180.031	4.787.808	251.976	7.071.073	1.009.665
LOMBARDIA	30.869.274	353.009.506	42.733.140	628.660.291	59.873.706
P.A. BOLZANO	1.841.856	20.191.199	2.297.171	36.007.748	3.527.532
P.A. TRENTO	1.658.725	23.534.337	1.757.580	27.558.455	2.980.329
VENETO	16.112.176	216.992.935	17.284.999	335.578.487	45.711.973
FRIULI V.G.	3.729.217	55.482.610	5.714.852	104.711.072	10.193.066
LIGURIA	5.579.757	77.772.505	8.988.124	133.574.046	13.537.703
E. ROMAGNA	11.864.146	221.072.190	21.012.880	362.951.271	38.479.303
TOSCANA	12.852.304	172.047.842	18.413.972	285.717.639	30.590.837
UMBRIA	1.756.681	45.535.862	5.083.527	75.114.491	8.060.143
MARCHE	5.175.585	69.780.099	7.452.870	130.232.701	14.556.043
LAZIO	22.614.303	258.588.676	20.922.153	402.934.652	37.258.678
ABRUZZO	4.196.107	70.601.146	5.899.163	105.322.316	11.445.723
MOLISE	557.606	13.398.121	750.697	21.368.381	1.293.625
CAMPANIA	12.970.230	280.484.748	16.156.597	442.155.963	30.679.161
PUGLIA	11.866.114	215.511.830	14.924.555	297.746.430	28.745.812
BASILICATA	3.052.053	30.186.454	1.342.259	43.679.101	5.053.304
CALABRIA	4.940.533	94.906.487	5.509.203	140.795.144	12.870.760
SICILIA	16.444.985	206.806.522	14.923.454	309.314.533	31.354.322
SARDEGNA	3.280.792	91.073.949	3.523.214	129.979.907	12.766.122
ITALIA	182.851.254	2.724.711.213	232.102.481	4.332.925.890	431.817.995

^m la spesa non comprende i vaccini, ai sensi dell'art.15, comma 5, della L.135/12, ed è calcolata sulla base del dato di tracciabilità trasmesso dalle Aziende Farmaceutiche in ottemperanza del DM 15 luglio 2004 del Ministero della Salute.

[‡]NOTA: Per i farmaci innovativi è riportata la stima per le sole indicazioni innovative, che è stata calcolata considerando, sia per la Spesa che per i Payback, le quote di innovatività per indicazione calcolate per il periodo Gennaio-Giugno 2023 (dati aggiornati al 20 settembre 2023)

ⁿ Si sottolinea che la classe C comprende anche farmaci di classe Cnn.

Tabella 8ter - Spesa farmaceutica per acquisti diretti al netto dei Gas Medicinali individuata tramite il flusso della tracciabilità[™] del farmaco nel periodo Gennaio - Giugno 2023 e verifica del rispetto del tetto di spesa del 7,65%, per regione - STIMA INNOVATIVI

Regione	A FSN* Gen-Giu 23	B Tetto 7,65%	C Spesa tracciabilità [™] (SOLO classe A e H - Colonne B e C Tab.8)	D Payback ^y	E Stima spesa per farmaci innovativi ^z per le sole indicazioni innovative al netto dei PB coperta dal fondo [‡] (§)	F=C-D-E Spesa Acquisti diretti (§)	G=F-B Scostamento assoluto	H=F/A% Inc.% su FSR
SARDEGNA [#]	1.705.118.878	130.441.594	227.857.862	4.549.675	0	223.308.187	92.866.593	13,10
FRIULI V.G. [#]	1.285.076.994	98.308.390	169.637.751	3.703.065	0	165.934.686	67.626.296	12,91
ABRUZZO	1.391.013.651	106.412.544	186.018.732	4.859.865	9.046.242	172.112.625	65.700.081	12,37
UMBRIA	965.613.353	73.869.421	127.490.561	2.537.358	6.401.037	118.552.166	44.682.745	12,28
BASILICATA	593.927.647	45.435.465	78.259.867	2.413.472	3.632.053	72.214.342	26.778.877	12,16
MARCHE	1.624.922.908	124.306.602	212.641.255	4.655.318	11.341.198	196.644.738	72.338.136	12,10
CAMPANIA	5.923.410.241	453.140.883	751.767.539	18.427.239	25.881.409	707.458.891	254.318.008	11,94
PUGLIA	4.219.060.836	322.758.154	540.048.929	14.099.689	23.824.136	502.125.104	179.366.950	11,90
E. ROMAGNA	4.831.863.153	369.637.531	616.900.487	13.844.224	29.916.125	573.140.138	203.502.607	11,86
LIGURIA	1.759.025.070	134.565.418	225.914.432	5.625.359	13.172.939	207.116.134	72.550.716	11,77
CALABRIA	2.035.209.928	155.693.559	246.151.367	5.484.132	9.214.601	231.452.634	75.759.074	11,37
TOSCANA	4.047.865.833	309.661.736	489.031.756	11.163.403	28.056.217	449.812.137	140.150.400	11,11
PIEMONTE	4.682.879.097	358.240.251	543.867.450	11.190.601	25.641.674	507.035.176	148.794.925	10,83
P.A. BOLZANO	544.156.963	41.628.008	60.337.974	1.674.535	0	58.663.439	17.035.432	10,78
LAZIO	6.104.129.587	466.965.913	705.059.784	14.442.028	37.885.137	652.732.618	185.766.705	10,69
MOLISE	325.566.070	24.905.804	36.074.807	982.902	1.168.902	33.923.003	9.017.198	10,42
VENETO	5.226.489.371	399.826.437	585.968.598	14.222.674	29.367.612	542.378.311	142.551.875	10,38
SICILIA [#]	5.106.975.044	390.683.591	547.489.493	14.966.093	13.654.557	518.868.843	128.185.252	10,16
P.A. TRENTO [#]	563.473.639	43.105.733	54.509.097	1.711.529	0	52.797.567	9.691.834	9,37
V. D'AOSTA [#]	131.818.742	10.084.134	12.290.887	184.597	0	12.106.290	2.022.156	9,18
LOMBARDIA	10.627.439.491	812.999.121	1.055.272.211	25.411.228	65.905.337	963.955.646	150.956.525	9,07
ITALIA	63.695.036.496	4.872.670.292	7.472.590.839	176.148.988	369.336.106	6.927.105.746	2.054.435.454	10,88

In rosso le Regioni che non rispettano il tetto di spesa.

‡NOTA BENE: Stima per le sole indicazioni innovative al netto dei Payback, che è stata calcolata considerando, sia per la Spesa che per i Payback, le quote di innovatività per indicazione calcolate sui dati 2023 (gennaio - giugno).

** Fsn 2023 provvisorio comunicato dal Ministero della Salute il 16/06/2023*

^m La spesa non comprende i vaccini, ai sensi dell'art.15, comma 5, della L.135/12, ed è calcolata sulla base del dato di tracciabilità trasmesso dalle Aziende Farmaceutiche in ottemperanza del DM 15 luglio 2004 del Ministero della Salute.

^y Payback a carico delle aziende farmaceutiche; il valore comprende tutti i payback, anche quelli relativi ai farmaci innovativi (Oncologici e Non Oncologici).

^z Per il Fondo per farmaci innovativi 2023 (Oncologici e Non Oncologici) è stata considerata la distribuzione definitiva 2022 comunicata dal MdS il 24/10/2022

Tabella 10 - Spesa farmaceutica Gennaio-Giugno 2023 per i medicinali innovativi^P che accedono al fondo del Ministero della Salute

Regione	A Spesa tracciabilità (spesa totale)‡	B=(A/Totale) *100 Inc.% spesa tracciabilità	C Payback innovativi	D=A-C Spesa al netto dei PayBack‡	E Spesa per le regioni che accedono al Fondo‡	F Spesa per le regioni che NON accedono al Fondo‡	G=D/Pop pesata 2022 Spesa al netto dei PayBack - valore Pro capite	H Peso% degli innovativi sulla Tracciabilità	I Stima Spesa per le sole indicazioni innovative al netto dei PayBack‡
PIEMONTE	99.890.938,0	7,0	4.121.682,1	95.769.256	95.769.256	-	21,6	18,4	25.641.673,6
V. D'AOSTA#	1.902.050,5	0,1	76.167,1	1.825.883	-	1.825.883	14,5	15,5	386.999,1
LOMBARDIA	215.192.181,1	15,1	10.994.895,	204.197.285	204.197.285	-	20,7	20,4	65.905.336,8
P.A. BOLZANO#	14.441.407,0	1,0	824.510,1	13.616.897	-	13.616.897	27,4	23,9	3.678.562,3
P.A. TRENTO#	10.364.468,6	0,7	594.639,4	9.769.829	-	9.769.829	18,4	19,0	3.003.134,2
VENETO	109.939.839,9	7,7	5.356.459,4	104.583.380	104.583.380	-	21,4	18,8	29.367.612,4
FRIULI V.G.#	34.504.009,9	2,4	1.517.593,9	32.986.416	-	32.986.416	26,1	20,3	8.513.274,0
LIGURIA	44.625.042,0	3,1	2.072.047,2	42.552.995	42.552.995	-	25,8	19,8	13.172.939,4
E. ROMAGNA	125.318.462,9	8,8	4.749.265,2	120.569.198	120.569.198	-	26,9	20,3	29.916.124,8
TOSCANA	100.176.252,8	7,0	4.354.909,1	95.821.344	95.821.344	-	25,0	20,5	28.056.216,6
UMBRIA	25.956.956,6	1,8	987.028,0	24.969.929	24.969.929	-	27,8	20,4	6.401.037,3
MARCHE	43.403.336,8	3,1	1.927.168,1	41.476.169	41.476.169	-	27,0	20,4	11.341.198,2
LAZIO	141.389.018,7	9,9	6.663.721,9	134.725.297	134.725.297	-	23,8	20,1	37.885.137,3
ABRUZZO	32.272.916,5	2,3	1.477.938,3	30.794.978	30.794.978	-	23,7	17,3	9.046.241,7
MOLISE	5.675.666,1	0,4	308.130,5	5.367.536	5.367.536	-	17,7	15,7	1.168.902,0
CAMPANIA	132.092.635,1	9,3	4.794.504,0	127.298.131	127.298.131	-	24,5	17,6	25.881.409,2
PUGLIA	90.783.735,0	6,4	4.307.576,6	86.476.158	86.476.158	-	22,4	16,8	23.824.136,1
BASILICATA	14.447.426,6	1,0	1.110.556,0	13.336.871	13.336.871	-	24,4	18,5	3.632.052,9
CALABRIA	36.161.600,9	2,5	2.123.824,7	34.037.776	34.037.776	-	18,8	14,7	9.214.600,8
SICILIA#	108.087.475,1	7,6	6.230.231,0	101.857.244	50.928.622	50.928.622	21,9	19,7	27.309.114,7
SARDEGNA#	35.766.447,9	2,5	1.246.428,2	34.520.020	-	34.520.020	20,9	15,7	5.990.402,4
ITALIA	1.422.391.868,	100,0	65.839.276,	1.356.552.5	1.212.904.924	143.647.667	23,0	19,0	369.336.105,5

‡NOTA BENE: Le colonne A, C, D, E e F riportano la spesa complessiva ed i Payback per i farmaci innovativi, nella colonna I è riportata la stima per le sole indicazioni innovative al netto dei Payback, che è stata calcolata considerando le quote di innovatività per indicazione calcolate sui dati 2023 (gennaio - giugno).

^{PP} L'elenco di medicinali di classe A e H che accedono al fondo degli innovativi alla data del 30 Giugno 2023 include: BAVENCIO (045613015),BLYNCITO (044550010), BRINEURA (045425016),BYLVAY (049571019, 049571021,049571045), DARZALEX(044885010, 044885022, 044885046), DUPIXENT (045676057, 045676069, 045676095, 045676107, 045676133, 045676145, 045676172, 045676184), FECTROJA (048722019), GIVLAARI (048516013),IMCIVREE (049605013),KAFTRIO (048984013,048984025), KALYDECO (043519026, 043519038, 043519040, 043519053, 043519077),KEYTRUDA (044386011, 044386023), KISQALI (045618030, 045618055), LIBMEDLY (049239015),LUXTURNA (047423013), LYNPARZA (043794015, 043794027, 043794041), MAVIRET (045445018),OPDIVO (044291019, 044291021, 044291033, 044291045), ONPATTRO (046993010), OXLUMO (049177013),ROZLYTREK (048961015, 048961027), SOLIRIS (038083010), TAGRISSO (044729034, 044729046), TECARTUS (049148012), TECENTRIQ (045590015, 045590027), TRODELVY (049780012),VENCLYXTO (045198025, 045198049, 045198052, 045198064, 045198076), VITRAKVI (048215014, 048215026, 048215040), VOXZOGO (049692015, 049692027, 049692039), VYNDAQEL (041663016, 041663030),YERVOY (041275013, 041275025), ZOLGENSMA (048773016, 048773028, 048773030, 048773042, 048773055, 048773067, 048773079, 048773081, 048773105, 048773117, 048773129, 048773131, 048773143, 048773156, 048773168, 048773170, 048773182, 048773194, 048773206, 048773218, 048773220)). Vedi elenco aggiornato al 30 Giugno 2023

#Le regioni Friuli Venezia Giulia, Valle d'Aosta e Sardegna e le provincie autonome di Bolzano e Trento non aderiscono al fondo per farmaci innovativi, la Sicilia solo in parte (50%).

‡ Comprende per il periodo Gennaio – Giugno 2023:

- Tetti di prodotto e Accordi Prezzo/Volume: Non presenti
- Note di credito da accordi negoziali: € 65,8 mln
- MEA non presenti^P

Tabella 11 - Spesa farmaceutica della tracciabilità: analisi regionale della composizione per fascia (H, A, C e Cnn) in valore assoluto e percentuale nel periodo Gennaio-Giugno 2023 - dati relativi ai Gas Medicinali (ATC V03AN)*

Regione	A Spesa tracciabilità (totale)	B Spesa tracciabilità (fascia H)	C Spesa per tracciabilità (fascia A)	D Spesa tracciabilità (fascia C) ⁿ	E=B/A*100 Inc.% Traccia di fascia H sul totale	F=C/A*100 Inc.% Traccia di fascia A sul totale	G=D/A*100 Inc.% Traccia di fascia C sul totale
PIEMONTE	11.475.031	2.500.578	8.645.462	328.991	21,8	75,3	2,9
V. D'AOSTA	345.875	53.976	266.182	25.718	15,6	77,0	7,4
LOMBARDIA	17.047.011	2.539.677	14.064.872	442.463	14,9	82,5	2,6
P.A. BOLZANO	577.243	197.627	259.377	120.239	34,2	44,9	20,8
P.A. TRENTO	317.076	185.754	74.953	56.369	58,6	23,6	17,8
VENETO	4.816.462	1.547.620	2.877.256	391.586	32,1	59,7	8,1
FRIULI V.G.	1.854.138	402.754	1.276.823	174.561	21,7	68,9	9,4
LIGURIA	2.035.581	560.365	1.457.441	17.774	27,5	71,6	0,9
E. ROMAGNA	9.956.326	2.623.524	6.821.485	511.317	26,4	68,5	5,1
TOSCANA	6.725.799	1.443.135	4.815.636	467.029	21,5	71,6	6,9
UMBRIA	2.368.919	597.353	1.640.808	130.758	25,2	69,3	5,5
MARCHE	2.750.797	887.992	1.769.058	93.748	32,3	64,3	3,4
LAZIO	11.890.429	2.357.756	8.879.085	653.588	19,8	74,7	5,5
ABRUZZO	3.788.311	1.093.136	2.515.553	179.622	28,9	66,4	4,7
MOLISE	1.043.304	346.008	691.797	5.499	33,2	66,3	0,5
CAMPANIA	11.653.316	4.038.423	7.109.580	505.312	34,7	61,0	4,3
PUGLIA	12.460.607	3.076.131	8.523.891	860.585	24,7	68,4	6,9
BASILICATA	1.789.356	361.973	1.364.986	62.397	20,2	76,3	3,5
CALABRIA	7.195.888	2.121.636	4.946.220	128.031	29,5	68,7	1,8
SICILIA	16.913.212	4.648.652	11.909.431	355.128	27,5	70,4	2,1
SARDEGNA	4.479.912	1.703.896	2.681.401	94.616	38,0	59,9	2,1
ITALIA	131.484.595	33.287.966	92.591.298	5.605.331	25,3	70,4	4,3

* Legge 145 del 30 dicembre 2018, art 1, comma 575.

ⁿSi sottolinea che la classe C comprende anche farmaci di classe Cnn.

Tabella 11 bis - Spesa farmaceutica per acquisti diretti per Gas Medicinali, individuata tramite il flusso della tracciabilità^m del farmaco nel periodo Gennaio-Giugno 2023 e verifica del rispetto del tetto di spesa del 0,20%, per regione in ordine decrescente di incidenza sul FSN

Regione	A FSN* Gen-Giu 23	B Tetto 0,20	C Spesa tracciabilità ^m (SOLO classe A e H - Colonne B e C Tab.11)	D Payback ^y	E=C-D Spesa Acquisti diretti [§]	F=E-B Scost. assoluto	G=E/A% Inc %	H=E/Pop pesata 2022 Spesa Pro capite
CALABRIA	2.035.209.928	4.070.420	7.067.857	0	7.067.857	2.997.437	0,35	3,9
SICILIA	5.106.975.044	10.213.950	16.558.083	0	16.558.083	6.344.133	0,32	3,6
MOLISE	325.566.070	651.132	1.037.804	0	1.037.804	386.672	0,32	3,4
BASILICATA	593.927.647	1.187.855	1.726.959	0	1.726.959	539.104	0,29	3,2
PUGLIA	4.219.060.836	8.438.122	11.600.022	0	11.600.022	3.161.900	0,27	3,0
ABRUZZO	1.391.013.651	2.782.027	3.608.689	0	3.608.689	826.662	0,26	2,8
SARDEGNA	1.705.118.878	3.410.238	4.385.297	0	4.385.297	975.059	0,26	2,7
V. D'AOSTA	131.818.742	263.637	320.157	0	320.157	56.520	0,24	2,5
PIEMONTE	4.682.879.097	9.365.758	11.146.040	0	11.146.040	1.780.282	0,24	2,5
UMBRIA	965.613.353	1.931.227	2.238.161	0	2.238.161	306.934	0,23	2,5
E. ROMAGNA	4.831.863.153	9.663.726	9.445.009	0	9.445.009	-218.717	0,20	2,1
CAMPANIA	5.923.410.241	11.846.820	11.148.004	0	11.148.004	-698.817	0,19	2,1
LAZIO	6.104.129.587	12.208.259	11.236.841	0	11.236.841	-971.418	0,18	2,0
MARCHE	1.624.922.908	3.249.846	2.657.050	0	2.657.050	-592.796	0,16	1,7
LOMBARDIA	10.627.439.491	21.254.879	16.604.548	0	16.604.548	-4.650.331	0,16	1,7
TOSCANA	4.047.865.833	8.095.732	6.258.771	0	6.258.771	-1.836.961	0,15	1,6
FRIULI V.G.	1.285.076.994	2.570.154	1.679.577	0	1.679.577	-890.577	0,13	1,3
LIGURIA	1.759.025.070	3.518.050	2.017.807	0	2.017.807	-1.500.243	0,11	1,2
VENETO	5.226.489.371	10.452.979	4.424.876	0	4.424.876	-6.028.102	0,08	0,9
P.A. BOLZANO	544.156.963	1.088.314	457.004	0	457.004	-631.310	0,08	0,9
P.A. TRENTO	563.473.639	1.126.947	260.707	0	260.707	-866.240	0,05	0,5
ITALIA	63.695.036.496	127.390.073	125.879.264	0	125.879.264	-1.510.809	0,20	2,1

In rosso le Regioni che non rispettano il tetto di spesa.

** Fsn 2023 provvisorio comunicato dal Ministero della Salute il 16/06/2023*

^m la spesa ed è calcolata sulla base del dato di Tracciabilità trasmesso dalle Aziende Farmaceutiche in ottemperanza del DM 15 luglio 2004 del Ministero della Salute.

^yPayback a carico delle Aziende Farmaceutiche.

Tabella 12 - Spesa farmaceutica (A e H), come derivante dal dato di tracciabilità^m del farmaco, per il periodo Gennaio-Giugno 2023: dettaglio della spesa finanziata per Gas Medicinali, della spesa al netto dei Gas Medicinali e dei farmaci innovativi.

Regione	A Spesa tracciabilità totale ^m	B Spesa tracciabilità (SOLO A e H)	C Stima spesa per le sole indicazioni innovative per Farmaci Innovativi [‡]	D=B-C Spesa tracciabilità al netto dei farmaci Innovativi	E Spesa tracciabilità A e H per Gas medicinali	F=D-E Spesa tracciabilità al netto dei Gas Medicinali e degli Innovativi	Payback				K=F-I Acquisti diretti farmaci Non Innovativi al netto dei Gas Medicinali	L=E-J Acquisti diretti Gas Medicinali	M=C-H Acquisti diretti farmaci Innovativi [‡]	N=C-H - fondo Acquisti diretti farmaci Innovativi [‡] al netto del fondo
							G Totale Farmaci	H di cui Farmaci Innovativi [‡]	I di cui Farmaci Non Innovativi	J di cui Gas Medicinali				
PIEMONTE	587.172.669	555.013.490	28.468.873	526.544.618	11.146.040	515.398.578	11.190.601	2.827.199	8.363.402	0	507.035.176	11.146.040	25.641.674	-17.670.241
V. D'AOSTA [#]	13.646.428	12.611.045	432.007	12.179.038	320.157	11.858.880	184.597	45.008	139.590	0	11.719.291	320.157	386.999	386.999
LOMBARDIA	1.132.192.928	1.071.876.759	73.602.414	998.274.345	16.604.548	981.669.797	25.411.228	7.697.077	17.714.151	0	963.955.646	16.604.548	65.905.337	-59.532.614
P.A. BOLZANO	64.442.749	60.794.978	4.139.027	56.655.951	457.004	56.198.947	1.674.535	460.465	1.214.070	0	54.984.877	457.004	3.678.562	3.678.562
P.A. TRENTO [#]	57.806.502	54.769.804	3.416.305	51.353.498	260.707	51.092.791	1.711.529	413.171	1.298.358	0	49.794.433	260.707	3.003.134	3.003.134
VENETO	636.497.033	590.393.474	33.397.176	556.996.299	4.424.876	552.571.422	14.222.674	4.029.563	10.193.111	0	542.378.311	4.424.876	29.367.612	-24.880.514
FRIULI V.G. [#]	181.684.956	171.317.329	9.444.069	161.873.260	1.679.577	160.193.682	3.703.065	930.795	2.772.271	0	157.421.412	1.679.577	8.513.274	8.513.274
LIGURIA	241.487.716	227.932.239	14.567.881	213.364.359	2.017.807	211.346.552	5.625.359	1.394.941	4.230.418	0	207.116.134	2.017.807	13.172.939	-7.189.365
E. ROMAGNA	665.336.116	626.345.496	32.877.026	593.468.470	9.445.009	584.023.461	13.844.224	2.960.901	10.883.323	0	573.140.138	9.445.009	29.916.125	-25.224.876
TOSCANA	526.348.393	495.290.527	31.266.276	464.024.251	6.258.771	457.765.480	11.163.403	3.210.060	7.953.344	0	449.812.137	6.258.771	28.056.217	-17.022.223
UMBRIA	137.919.623	129.728.722	6.840.208	122.888.514	2.238.161	120.650.353	2.537.358	439.171	2.098.187	0	118.552.166	2.238.161	6.401.037	-4.401.852
MARCHE	229.948.095	215.298.304	12.628.455	202.669.849	2.657.050	200.012.800	4.655.318	1.287.257	3.368.061	0	196.644.738	2.657.050	11.341.198	-4.613.577
LAZIO	754.208.892	716.296.625	43.536.456	672.760.169	11.236.841	661.523.328	14.442.028	5.651.319	8.790.710	0	652.732.618	11.236.841	37.885.137	-26.864.460
ABRUZZO	201.252.766	189.627.421	10.095.270	179.532.151	3.608.689	175.923.462	4.859.865	1.049.028	3.810.837	0	172.112.625	3.608.689	9.046.242	-3.075.000
MOLISE	38.411.735	37.112.611	1.308.304	35.804.307	1.037.804	34.766.503	982.902	139.402	843.500	0	33.923.003	1.037.804	1.168.902	-1.290.503
CAMPANIA	794.100.016	762.915.542	29.126.827	733.788.715	11.148.004	722.640.711	18.427.239	3.245.418	15.181.820	0	707.458.891	11.148.004	25.881.409	-37.744.463
PUGLIA	581.255.348	551.648.951	26.790.669	524.858.282	11.600.022	513.258.260	14.099.689	2.966.533	11.133.156	0	502.125.104	11.600.022	23.824.136	-17.095.449
BASILICATA	85.102.527	79.986.826	4.394.312	75.592.514	1.726.959	73.865.555	2.413.472	762.259	1.651.213	0	72.214.342	1.726.959	3.632.053	-1.075.676
CALABRIA	266.218.014	253.219.223	10.449.736	242.769.487	7.067.857	235.701.631	5.484.132	1.235.135	4.248.997	0	231.452.634	7.067.857	9.214.601	-8.722.870
SICILIA [#]	595.757.027	564.047.577	31.368.439	532.679.138	16.558.083	516.121.055	14.966.093	4.059.324	10.906.769	0	505.214.285	16.558.083	27.309.115	4.167.414
SARDEGNA [#]	245.103.897	232.243.159	6.804.006	225.439.153	4.385.297	221.053.856	4.549.675	813.603	3.736.072	0	217.317.785	4.385.297	5.990.402	5.990.402
ITALIA	8.035.893.429	7.598.470.103	414.953.736	7.183.516.367	125.879.264	7.057.637.104	176.148.988	45.617.630	130.531.358	0	6.927.105.746	125.879.264	369.336.106	-230.663.894

‡NOTA BENE: La colonna C riporta la stima per le sole indicazioni innovative per i farmaci inseriti nell'elenco farmaci innovativi, nella colonna H è riportata la stima dei Payback per indicazione; queste stime sono calcolate considerando le quote di innovatività per indicazione definite a partire dai dati 2023 (gennaio - giugno). Valori non coerenti con quelli riportati nella tab. 10 che nelle colonne A e C che non considerano la stima per indicazione.

^mLa spesa non comprende i vaccini ed è calcolata sulla base del dato di Tracciabilità trasmesso dalle Aziende Farmaceutiche in ottemperanza del DM 15 luglio 2004 del Ministero della Salute.

[#] Le regioni Friuli Venezia Giulia, Valle d'Aosta e Sardegna e le provincie autonome di Bolzano e Trento non aderiscono al fondo per farmaci innovativi (cfr. Tab.9, che verrà pubblicata nel monitoraggio definitivo di Gennaio - Dicembre 2023), la Sicilia solo in parte (50%). Decreto Ministero della Salute 16/02/2018

Per il Fondo per farmaci innovativi 2023 è stata considerata la ripartizione regionale definitiva 2022 comunicata dal MdS il 24/10/2022

Tabella 12 bis - Verifica del rispetto del tetto di spesa programmato della spesa farmaceutica per acquisti diretti^w (7,65%+0,20) nel periodo Gennaio-Giugno 2023

	Spesa	FSN*	Tetto spesa programmata	%	Scostamento assoluto	% su FSN
Spesa per farmaci al netto dei Gas Medicinali	6.927,1	63.695,0	4.872,7	7,65%	2.054,4	10,88
di cui						
Spesa per farmaci non innovativi al netto dei Gas Medicinali	6.927,1	63.695,0	4.872,7	7,65%	2.054,4	10,88
Spesa per farmaci innovativi non coperta dal fondo‡	0,0	63.695,0	4.872,7			0,00
Spesa per Gas Medicinali	125,9	63.695,0	127,4	0,20%	-1,5	0,20
Spesa Complessiva	7.053,0	63.695,0		7,65% + 0,20%	2.054,4	11,07

Dati in milioni di €

* Fsn 2023 provvisorio comunicato dal Ministero della Salute il 16/6/2023

‡NOTA BENE: Stima per le sole indicazioni innovative al netto dei Payback, che è stata calcolata considerando, sia per la Spesa che per i Payback, le quote di innovatività per indicazione calcolate sui dati 2023 (gennaio – giugno);

^w Spesa farmaceutica per acquisti diretti ai sensi dell'art. 1 comma 398 della L. 232 del 11 Dicembre 2017 che definisce il tetto della spesa farmaceutica ospedaliera, che assume la denominazione di «tetto della spesa farmaceutica per acquisti diretti» e che a decorrere dall'anno 2021 è definito nella misura del 7,65% . La legge 145/2018 ha rideterminato il tetto degli acquisti diretti incorporando lo 0,20% come tetto per acquisti diretti di gas medicinali ATC V03AN.

Spesa per acquisti diretti = Spesa per acquisti diretti = Spesa per farmaci di classe A e H compresi i Gas Medicinali esclusi i vaccini (cfr Colonna F tab 12 ter) - Payback - Spesa per Farmaci innovativi dal Fondo (al netto dei PB)

Dalla spesa farmaceutica rilevata tramite la tracciabilità del farmaco (DM 15-7-2004) sono stati considerati i medicinali di fascia A e H ed è stata eliminata la spesa per vaccini. Inoltre tale è spesa è stata calcolata al netto dei payback e al netto del fondo degli innovativi

1. Payback relativo alla sospensione della riduzione di prezzo del 5 per cento per medicinali di fascia A e H erogati in regime di erogati in regime di assistenza non convenzionata, ai sensi dell'art. 1 comma 796, lettera g della legge 27 dicembre 2006, n. 296, e successive proroghe (dato effettivo Gennaio-Giugno 2023: 47,2 milioni di euro)

2. Payback dovuti a fronte del ripiano dello sfondamento dei tetti di prodotto ed Eccedenza degli accordi Negoziati P/V disciplinati dalla delibera CIPE n.3 del 1 febbraio 2001 in attuazione di quanto disposto dall'art.48, comma 33 del decreto legge n.269 del 30 Novembre 2003, convertito con modificazioni dalla Legge n.326 del 24 novembre 2003, attribuiti per cassa (al momento della pubblicazione del provvedimento di ripiano in G.U.) Per quanto riguarda il calcolo del PayBack qualora si tratti di farmaco in fascia A si imputa il payback alla spesa convenzionata, qualora in classe H o in fascia A-PHT agli acquisti diretti (impatto Gennaio-Giugno 2023 pari a 29,7 milioni di euro).

3. Pay-back dovuti a fronte delle note di credito relative agli accordi negoziali (impatto Gennaio - Giugno 2023 pari a 67,7 mln di euro)

4. Payback versati dalle aziende farmaceutiche, anche sotto forma di extra-sconti, in applicazione di procedure di rimborsabilità condizionata (payment by results, risk-sharing e cost-sharing) sottoscritte in sede di contrattazione del prezzo del medicinale ai sensi dell'articolo 48, comma 33, del decreto-legge 30 Novembre 2003, n.269, convertito con modificazioni dalla legge 24 novembre 2003, n.326, criterio per cassa (impatto Gennaio-Giugno 2023 pari a 31,5 milioni di euro); dati aggiornati al 01/10/2023 .

5. Importi relativi ai payback 2020 ai sensi dell'art. 48, comma 33-bis, del D.L. 269/2003, conv. dalla L. 326/2003 e ss.mm.ii. ai sensi dell'art. 11, comma 1, del D.L. 158/2012, conv. dalla L. 189/2012 (cd. "payback di manovra"). Per quanto riguarda il calcolo del PayBack qualora si tratti di farmaco in fascia A si imputa il payback alla spesa convenzionata, qualora in classe H o in fascia A-PHT agli acquisti diretti (impatto Gennaio-Giugno 2023 pari a 0 milioni di euro).

Tabella 13 - Spesa farmaceutica convenzionata e per acquisti diretti nel periodo Gennaio-Giugno 2023 e verifica del rispetto delle risorse complessive del 14,85%, per regione in ordine decrescente di incidenza sul FSN.

Regione	A FSN* Gen-Giu 23	B Soglia 14,85%	C Spesa Convenzionata ^f	D Spesa per Acquisti diretti ^(**)	E=C+D Spesa complessiva ^(**)	F=E-B Scostamento assoluto ^(**)	G=F-B Inc. %	H=F/A% Inc. % Scostamento
SARDEGNA [#]	1.705.118.878	253.210.153	120.987.521	227.693.484	348.681.005	95.470.851	20,45	5,60
BASILICATA	593.927.647	88.198.256	44.122.423	73.941.302	118.063.725	29.865.469	19,88	5,03
ABRUZZO	1.391.013.651	206.565.527	98.542.274	175.721.315	274.263.589	67.698.062	19,72	4,87
PUGLIA	4.219.060.836	626.530.534	302.811.378	513.725.126	816.536.503	190.005.969	19,35	4,50
CAMPANIA	5.923.410.241	879.626.421	427.507.423	718.606.894	1.146.114.318	266.487.897	19,35	4,50
FRIULI V.G. [#]	1.285.076.994	190.833.934	78.305.348	167.614.263	245.919.611	55.085.677	19,14	4,29
CALABRIA	2.035.209.928	302.228.674	144.396.103	238.520.490	382.916.593	80.687.919	18,81	3,96
MARCHE	1.624.922.908	241.301.052	103.382.986	199.301.788	302.684.773	61.383.722	18,63	3,78
UMBRIA	965.613.353	143.393.583	55.763.326	120.790.327	176.553.652	33.160.069	18,28	3,43
LAZIO	6.104.129.587	906.463.244	418.334.379	663.969.460	1.082.303.839	175.840.596	17,73	2,88
LIGURIA	1.759.025.070	261.215.223	102.017.200	209.133.941	311.151.141	49.935.918	17,69	2,84
E. ROMAGNA	4.831.863.153	717.531.678	251.709.565	582.585.147	834.294.712	116.763.034	17,27	2,42
MOLISE	325.566.070	48.346.561	21.148.441	34.960.807	56.109.248	7.762.686	17,23	2,38
SICILIA [#]	5.106.975.044	758.385.794	337.154.776	535.426.926	872.581.702	114.195.908	17,09	2,24
LOMBARDIA	10.627.439.491	1.578.174.764	808.444.774	980.560.194	1.789.004.968	210.830.204	16,83	1,98
TOSCANA	4.047.865.833	601.108.076	224.765.911	456.070.907	680.836.818	79.728.742	16,82	1,97
PIEMONTE	4.682.879.097	695.407.546	268.462.982	518.181.216	786.644.198	91.236.652	16,80	1,95
VENETO	5.226.489.371	776.133.672	276.249.855	546.803.188	823.053.043	46.919.372	15,75	0,90
P.A. BOLZANO	544.156.963	80.807.309	24.039.578	59.120.443	83.160.021	2.352.712	15,28	0,43
P.A. TRENTO [#]	563.473.639	83.675.835	32.751.653	53.058.275	85.809.928	2.134.092	15,23	0,38
V. D'AOSTA [#]	131.818.742	19.575.083	7.042.054	12.426.447	19.468.502	-106.582	14,77	-0,08
ITALIA	63.695.036.496	9.458.712.920	4.147.939.950	7.052.985.010	11.200.924.960	1.742.212.041	17,59	2,74

In rosso le Regioni che non rispettano il tetto di spesa.

** Fsn 2023 provvisorio comunicato dal Ministero della Salute il 16/06/2023*

^f Spesa convenzionata definita ai sensi dell'art. 15, comma 3, del Decreto Legge 6 Agosto 2012, n. 95, convertito, con modificazioni, dalla Legge 7 agosto 2012, n. 135, al netto dei payback a carico delle aziende farmaceutiche, vedi nota in fondo a tabella 7.

^w Spesa farmaceutica per acquisti diretti definita ai sensi dell'art. 15, comma 8, lettera d) del D.L. 6 agosto 2012, n.95, convertito, con modificazioni dalla L. 7 agosto 2012, n.135, come modificata dall'art.49, comma 2-bis, lettera a), del D.L. 21 giugno 2013, n.69, convertito in L. 9 agosto 2013, n. 98, successivamente modificato dalla L. 232/16, successivamente modificata dalla L. 145/18 al netto dei pay-back a carico delle aziende farmaceutiche.

*(**) I dati sono al netto del fondo dei farmaci innovativi; Per il Fondo per farmaci innovativi è stata considerata la ripartizione regionale definitiva 2022 2023 comunicata dal MdS il 24/10/2022.*

NOTA BENE: Stima per le sole indicazioni innovative al netto dei Payback, che è stata calcolata considerando, sia per la Spesa che per i Payback, le quote di innovatività per indicazione calcolate sui dati 2023 (gennaio - giugno).

Le regioni Friuli Venezia Giulia, Valle d'Aosta e Sardegna e le provincie autonome di Bolzano e Trento non aderiscono al fondo per farmaci innovativi, la Sicilia solo in parte (50%). Decreto Ministero della Salute 16/02/2018.

Il valore totale Italia nelle colonne D, E ed F non corrisponde alla somma dei valori regionali.

Tabella 14 - Spesa per medicinali registrata nel conto economico (CE) regionale al termine del 2° trimestre 2023 e confronto con la spesa per l'acquisto di medicinali da parte delle strutture sanitarie pubbliche (rilevata dalla tracciabilità del farmaco ai sensi del DM 15-7-2004) nel periodo Gennaio-Giugno 2023, e con la spesa rilevata attraverso i flussi informativi NSIS alimentati dalle Regioni nel medesimo periodo.

Regione	A Spesa da modello CE*	B Spesa tracciabilità**	C Spesa da flussi regionali***	B/A Inc% tracciabilità**	C/A Inc% flussi regionali***
PIEMONTE	582.249.366	587.172.669	530.826.080	100,8	91,2
V. D'AOSTA	13.287.500	13.646.428	9.174.793	102,7	69,0
LOMBARDIA	1.090.341.727	1.132.192.928	1.121.940.021	103,8	102,9
P.A. BOLZANO	60.955.209	64.442.749	63.268.875	105,7	103,8
P.A. TRENTO	55.982.500	57.806.502	49.767.387	103,3	88,9
VENETO	609.340.853	636.497.033	644.910.811	104,5	105,8
FRIULI V.G.	172.006.614	181.684.956	125.119.191	105,6	72,7
LIGURIA	228.365.983	241.487.716	232.681.990	105,7	101,9
E. ROMAGNA	604.008.665	665.336.116	652.086.370	110,2	108,0
TOSCANA	510.471.520	526.348.393	490.729.826	103,1	96,1
UMBRIA	127.124.080	137.919.623	124.253.362	108,5	97,7
MARCHE	231.252.985	229.948.095	230.813.979	99,4	99,8
LAZIO	721.033.836	754.208.892	621.006.795	104,6	86,1
ABRUZZO	198.122.721	201.252.766	185.427.178	101,6	93,6
MOLISE	35.083.757	38.411.735	36.512.586	109,5	104,1
CAMPANIA	784.477.157	794.100.016	649.498.106	101,2	82,8
PUGLIA	569.731.095	581.255.348	528.767.251	102,0	92,8
BASILICATA	83.523.138	85.102.527	68.033.584	101,9	81,5
CALABRIA	255.288.586	266.218.014	224.872.359	104,3	88,1
SICILIA	579.792.539	595.757.027	554.732.013	102,8	95,7
SARDEGNA	191.737.371	245.103.897	204.884.516	127,8	106,9
ITALIA	7.704.177.200	8.035.893.429	7.349.307.073	104,3	95,4

* spesa conto economico associata al codice BA0040, relativa a Medicinali con AIC, ad eccezione di vaccini, emoderivati di produzione regionale, ossigeno e altri gas medicali, e BA0051 relativa a Ossigeno e altri gas medicali, al termine del 2° trimestre del 2023.

** spesa farmaceutica rilevata attraverso il flusso informativo NSIS alimentato dalle Ditte farmaceutiche (DM 15 luglio 2004) al netto dei vaccini.

*** spesa farmaceutica erogata ai pazienti e rilevata attraverso il flusso informativo NSIS alimentato dalle regioni relativamente ai consumi ospedalieri (DM 4 febbraio 2009) + i consumi in distribuzione diretta e per conto (DM 31 luglio 2007) al netto dei vaccini.

Tabella 14 bis - Spesa per medicinali registrata nel conto economico (CE) regionale al termine del 2° trimestre 2023 per OSSIGENO e confronto con la spesa per l'acquisto di medicinali da parte delle strutture sanitarie pubbliche (rilevata dalla tracciabilità del farmaco ai sensi del DM 15-7-2004) nel periodo Gennaio-Giugno 2023, e con la spesa rilevata attraverso i flussi informativi NSIS alimentati dalle Regioni nel medesimo periodo.

Regione	A Spesa da modello CE*	B Spesa tracciabilità**	C Spesa da flussi regionali***	B/A Inc% tracciabilità**	C/A Inc% flussi regionali***
PIEMONTE	13.437.652	11.475.031	10.910.816	85,4	81,2
V. D'AOSTA	0	345.875	70.418		
LOMBARDIA	1.243.101	17.047.011	16.859.933	1.371,3	1.356,3
P.A. BOLZANO	439.747	577.243	337.859	131,3	76,8
P.A. TRENTO	575.000	317.076	537.860	55,1	93,5
VENETO	6.916.889	4.816.462	5.017.557	69,6	72,5
FRIULI V.G.	1.370.816	1.854.138	1.558.150	135,3	113,7
LIGURIA	852.262	2.035.581	1.912.949	238,8	224,5
E. ROMAGNA	4.891.242	9.956.326	8.563.576	203,6	175,1
TOSCANA	7.532.470	6.725.799	3.795.830	89,3	50,4
UMBRIA	3.503.662	2.368.919	1.991.206	67,6	56,8
MARCHE	3.338.530	2.750.797	2.703.003	82,4	81,0
LAZIO	10.635.859	11.890.429	10.699.691	111,8	100,6
ABRUZZO	3.650.539	3.788.311	4.994.809	103,8	136,8
MOLISE	385.787	1.043.304	815.861	270,4	211,5
CAMPANIA	10.895.653	11.653.316	8.963.972	107,0	82,3
PUGLIA	12.420.772	12.460.607	8.166.047	100,3	65,7
BASILICATA	1.066.657	1.789.356	103.582	167,8	9,7
CALABRIA	7.798.820	7.195.888	4.557.542	92,3	58,4
SICILIA	19.111.047	16.913.212	14.689.501	88,5	76,9
SARDEGNA	1.362.668	4.479.912	3.389.394	328,8	248,7
ITALIA	111.429.173	131.484.595	110.639.555	118,0	99,3

* spesa conto economico associata al codice BA0051 relativa a Ossigeno e altri gas medicali, al termine del 2° trimestre del 2023.

** spesa farmaceutica rilevata attraverso il flusso informativo NSIS alimentato dalle Ditte farmaceutiche (DM 15 luglio 2004) al netto dei vaccini.

*** spesa farmaceutica erogata ai pazienti e rilevata attraverso il flusso informativo NSIS alimentato dalle regioni relativamente ai consumi ospedalieri (DM 4 febbraio 2009) + i consumi in distribuzione diretta e per conto (DM 31 luglio 2007) al netto dei vaccini.

Grafico 3 – Scostamento dal tetto della Spesa convenzionata e dal tetto della Spesa per Acquisti diretti – Valori regionali e nazionale

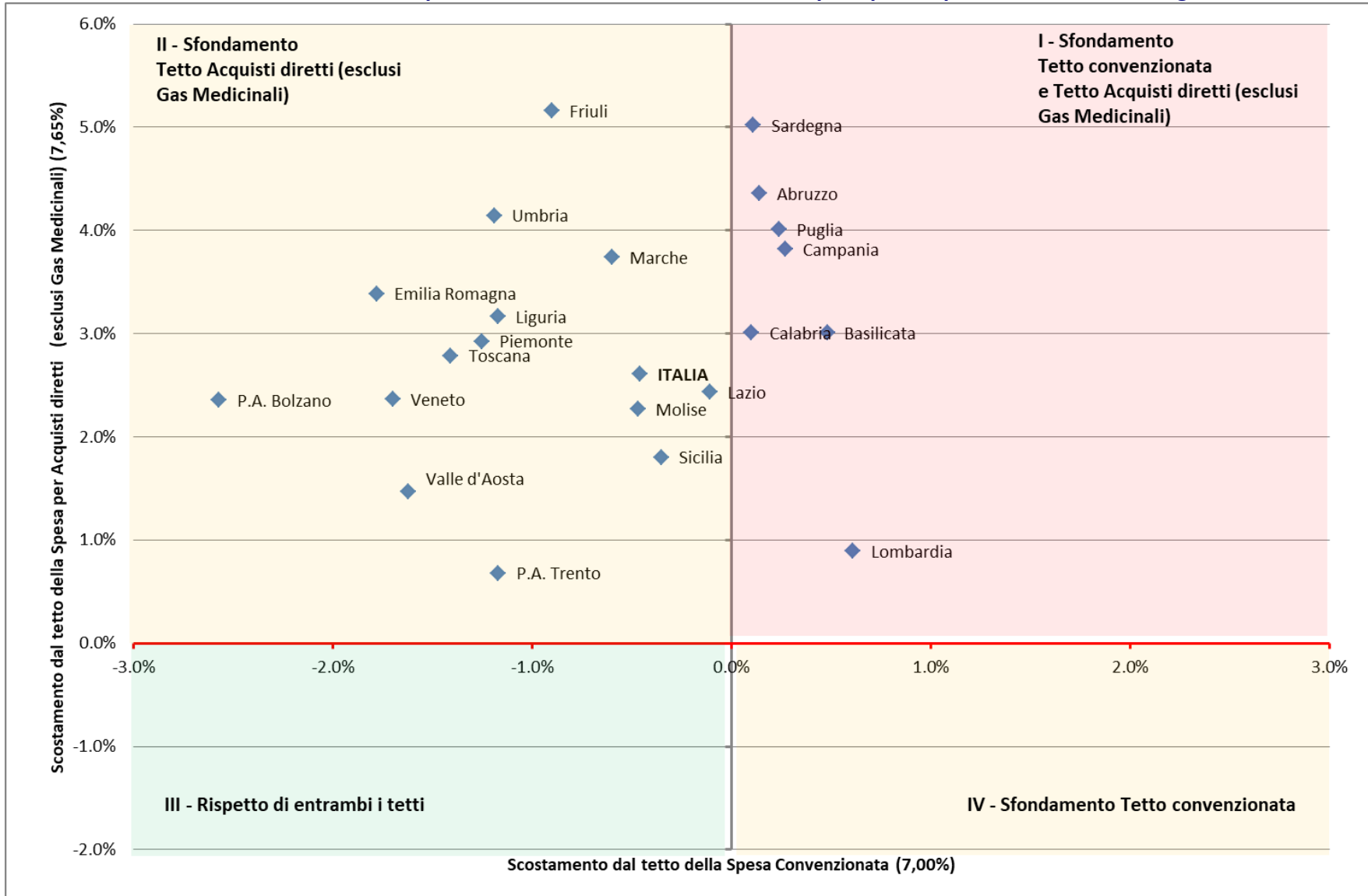

Grafico 4 – Scostamento dal tetto della Spesa per Acquisti diretti al netto dei Gas Medicinali e dal tetto della Spesa per Acquisti diretti per Gas Medicinali– Valori regionali e nazionale

