



17.04.2024

Monitoraggio della Spesa Farmaceutica Nazionale e Regionale Gennaio-Ottobre 2023

Adempimento AIFA ai sensi della Legge 222/2007 e della Legge 135/2012, successivamente modificata dalla L. 232/2016 e dalla L. 145/2018 condotto sulla base dei dati di spesa convenzionata e delle DCR acquisite dalle Regioni, nonché dei dati acquisiti dall'NSIS del Ministero della Salute, relativi alla tracciabilità del farmaco (DM 15 luglio 2004).

Premessa

Richiamato l'art.5, comma 2, lettera d, del D.L. 1° ottobre 2007, n. 159, convertito, con modificazioni dalla L.222/2007 che ha così disposto:

- AIFA effettua il monitoraggio mensile dei dati di spesa farmaceutica e comunica le relative risultanze al Ministero della salute ed al Ministero dell'economia e delle finanze con la medesima cadenza.
- AIFA verifica al 31 maggio, al 30 ottobre e al 31 dicembre di ogni anno l'eventuale superamento a livello nazionale dei tetti di spesa,

L'“Ufficio Monitoraggio della spesa farmaceutica e rapporti con le Regioni” dell'AIFA ha predisposto il documento relativo al monitoraggio mensile della spesa farmaceutica nazionale e regionale, e la verifica del rispetto dei tetti programmati della spesa farmaceutica convenzionata e per acquisti diretti, per il periodo Gennaio-Ottobre 2023 (DCR aggiornate al 24 gennaio 2024, dati aggiornati dall'NSIS all'11 gennaio 2024).

Il documento è articolato in 7 sezioni:

1. Verifica del Tetto della Spesa farmaceutica convenzionata (7,00% del fabbisogno sanitario nazionale) calcolata su FSN 2023 provvisorio (importo pari a 127.390.072.992. Il dato è aggiornato al 16/06/2023 come comunicato dal MdS).
2. Verifica del Tetto della Spesa farmaceutica per acquisti diretti al netto dei gas medicinali (7,65% del fabbisogno sanitario nazionale) calcolata su FSN 2023 provvisorio.
3. Spesa per farmaci Innovativi e verifica dell'eventuale eccedenza di spesa rispetto al fondo innovativi previsto dal Decreto Legge 25 maggio 2021 n 73.
4. Verifica del Tetto della Spesa farmaceutica per acquisti diretti relativi ai gas medicinali (0,20% del fabbisogno sanitario nazionale) calcolata su FSN 2023 provvisorio.
5. Spesa farmaceutica complessiva Gennaio-Ottobre 2023 e verifica del rispetto delle risorse complessive.
6. Fonte dei dati.
7. Appendice.

Tetti e fondo per farmaci innovativi

La legge di bilancio 2021 (art. 1, commi 475-477, legge n. 178 del 2020) ha rimodulato, a decorrere dal 2021, i valori percentuali dei tetti della spesa, mantenendo invariate le risorse complessive pari al 14,85% del FSN.

In particolare la legge di Bilancio 2021 ha così disposto:

- A decorrere dall'anno 2021, fermo restando il valore complessivo del 14,85 per cento, il **limite della spesa farmaceutica convenzionata di cui all'articolo 1, comma 399, della legge 11 dicembre 2016, n. 232, e' rideterminato nella misura del 7 per cento.**
- Conseguentemente, a partire dal medesimo anno, il **tetto di spesa della spesa farmaceutica per acquisti diretti di cui all'articolo 1, comma 398, della citata legge n. 232 del 2016 e' rideterminato nella misura del 7,85 per cento, fermo restando il valore percentuale del tetto per acquisti diretti di gas medicinali di cui all'articolo 1, comma 575, della legge 30 dicembre 2018, n. 145.**

Inoltre la Legge di Bilancio 2017 ha istituito:

- a decorrere dal 1° gennaio 2017, nello stato di previsione del Ministero della Salute **un Fondo per il concorso al rimborso alle regioni per l'acquisto dei medicinali innovativi non oncologici**, con una dotazione di 500 milioni di euro annui (comma 400);
- a decorrere dal 1° gennaio 2017, nello stato di previsione del Ministero della Salute **un Fondo per il concorso al rimborso alle regioni per l'acquisto dei medicinali oncologici innovativi**, con una dotazione di 500 milioni di euro annui, mediante utilizzo delle risorse del comma 393 (comma 401).

Successivamente a decorrere dal 1° gennaio 2022 con il Decreto Legge 25 maggio 2021 n 73 il comma 400 e' stato abrogato e il comma 401 viene sostituito, per istituire nello stato di previsione del Ministero dell'economia e delle finanze un Fondo, con una dotazione di 1.000 milioni di euro annui, per il concorso al rimborso alle regioni delle spese sostenute per l'acquisto dei farmaci innovativi. Resta ferma la competenza del Ministero della salute a disciplinare le modalità operative di erogazione delle risorse stanziare, sulla base dei criteri stabiliti con il decreto adottato ai sensi del comma 405.

Successivamente è stato stabilito, un incrementato del Fondo dei Farmaci innovativi di 100 milioni di euro per l'anno 2022, di 200 milioni di euro per l'anno 2023 e di 300 milioni di euro a decorrere dall'anno 2024.

1. Verifica del Tetto della spesa farmaceutica convenzionata (7,00% del fabbisogno sanitario nazionale)

La spesa farmaceutica convenzionata netta a carico del SSN nel periodo Gennaio-Ottobre 2023 calcolata al netto degli sconti, della compartecipazione totale (ticket regionali e compartecipazione al prezzo di riferimento) e del payback 1,83% versato alle Regioni dalle aziende farmaceutiche, si è attestata a 6.417,9 mln di € (**tabella 1 e colonna K della tabella 6**), evidenziando un aumento rispetto a quella dell'anno precedente (+78,9 mln di €). I consumi, espressi in numero di ricette (471,6 milioni di ricette), mostrano un lieve aumento (+1,4 %) rispetto al 2022; mentre l'incidenza del ticket totale si mantiene costante (-0,8%). Per quanto concerne le dosi giornaliere dispensate, mostrano una lieve diminuzione rispetto allo stesso periodo del 2022 (-0,8%, **pari a 155,8 milioni**) (**tabella 5**).

Al fine di una corretta lettura dei dati si precisa quanto segue:

- la spesa farmaceutica convenzionata che le Regioni pagano con DCR alle farmacie, ossia quella al netto degli sconti versati dalle farmacie e di tutti i tipi di compartecipazione è stata pari a 6.554,0 milioni di Euro (**colonna I tabella 6**);
- la spesa farmaceutica convenzionata che le Regioni di fatto sostengono, cioè quella al netto degli sconti versati dalle farmacie, di tutti i tipi di compartecipazione e anche del pay-back 1,83% versati alle regioni dalle ditte, è stata pari a 6.417,9 milioni di Euro (**colonna K tabella 6**);
- la spesa farmaceutica convenzionata, **che concorre al tetto di cui alla legge 232/2016, articolo 1 comma 399**, cioè quella al netto degli sconti versati dalle farmacie, del payback 1,83% versato alle regioni dalle ditte (importo pari a 136,2 milioni di euro – **colonna D tabella 7 bis**) e anche dei diversi payback versati sempre alle Regioni (importo pari a 36,8 milioni di euro – **colonna F tabella 7 bis**) ma al lordo dei ticket regionali, è stata pari a 6.734,9 milioni di Euro (**colonna G tabella 7 bis**).

La **tabella 2** mostra l'andamento mensile, a livello nazionale, registrato nel periodo Gennaio-Ottobre del 2023, rispetto agli stessi mesi dell'anno precedente, della spesa farmaceutica lorda, della spesa farmaceutica netta e del numero di ricette.

Le **tabelle 3-4-5** indicano, per ciascuna Regione, rispettivamente l'andamento della spesa farmaceutica convenzionata netta, della spesa per compartecipazioni a carico del cittadino, della

spesa a carico del cittadino sulla quota data dalla differenza tra prezzo al pubblico e prezzo di riferimento dei medicinali a brevetto scaduto e dei consumi nel periodo Gennaio-Ottobre 2023 rispetto allo stesso periodo del 2022 (numero di ricette e DDD). Il Grafico 1 riporta l'andamento mensile della Spesa Netta regionale e nazionale, in termini di confronto tra numeri indice (Base Gennaio 2021=100).

Nella lettura dei dati relativi al ticket fisso della spesa farmaceutica convenzionata (**tab. 4**), solo i dati della Basilicata (-5,6%), del Lazio (-2,0%), della Calabria (-3,2%), di Abruzzo (-2,7%) e della Sardegna (-5,0%) mostrano una diminuzione rispetto allo scorso anno.

La **tabella 4 bis** indica, per ciascuna Regione, un insieme di indicatori di spesa e consumo pro-capite e il costo medio per ricetta della farmaceutica convenzionata, considerando la popolazione pesata per l'anno 2023.

Nella **tabella 6** è indicata la composizione della spesa farmaceutica convenzionata come derivante dalle Distinte Contabili Riepilogative (DCR).

Per la verifica del tetto della spesa convenzionata, come disposto dalla Legge di stabilità 2017, la **tabella 7** riporta il valore della spesa farmaceutica convenzionata al netto dei payback vigenti rispetto al tetto del 7,00% (7.431,09 mln di € calcolato sul FSN 2023 provvisorio), pari a 6.734,9 milioni di euro che incide sul FSN per il 6,34 % generando un avanzo di 696,2 milioni di euro.

La **tabella 7 bis** mostra i dati relativi alla spesa farmaceutica convenzionata - nelle diverse aggregazioni delle sue componenti - durante il periodo Gennaio-Ottobre 2023, con l'indicazione dello scostamento assoluto rispetto al tetto del 7,00% e l'incidenza percentuale rispetto alla spesa programmata (FSR) di ogni singola Regione. Il **Grafico 2** riporta il confronto tra le incidenze osservate nel periodo Gennaio-Ottobre 2023 e quelle registrate nello stesso periodo dell'anno precedente.

2. Verifica del Tetto della spesa farmaceutica per acquisti diretti al netto dei gas medicinali (7,65% del fabbisogno sanitario nazionale)

La **tabella 8** mostra, per ciascuna Regione, la composizione della spesa farmaceutica per acquisti diretti al netto dei gas medicinali, distinguendo tra spesa per l'erogazione di farmaci di fascia A, di fascia H e di fascia C.

La **tabella 8 bis**, invece, riporta la spesa farmaceutica, al netto dei gas medicinali, come derivante dal dato della tracciabilità del farmaco (ossia la spesa non convenzionata), facendo non solo la distinzione per classi (A, H e C) ma anche per farmaci innovativi e non innovativi. Nella tabella è riportata la stima della spesa per le sole indicazioni innovative che è stata calcolata considerando le quote del 2023 calcolate sul periodo Gennaio-Giugno 2023.

Nella **tabella 8 ter**, viene riportato il valore della spesa per acquisti diretti al netto dei gas medicinali (11.344,2mln di €), lo scostamento assoluto (+3.223,1 mln di €) rispetto al tetto del 7,65% (calcolato sul FSN provvisorio 2023 e pari a 8.121,1 mln di €), della spesa per acquisti diretti al netto dei gas medicinali e l'incidenza percentuale della spesa rispetto alla spesa programmata (FSR) di ogni singola Regione.

3. Spesa per farmaci Innovativi

La **tabella 10**, fornisce il monitoraggio della spesa Gennaio-Ottobre 2023 per medicinali innovativi inseriti nel fondo per i medicinali innovativi, previsto dal Decreto Legge 25 maggio 2021 n. 73 relativo ai rimborsi alle Regioni per l'acquisto dei farmaci innovativi, e relativo Payback.

La tabella riporta la spesa complessiva dei farmaci con almeno una indicazione innovativa oltre alla stima della spesa per le sole indicazioni innovative che è stata calcolata considerando le quote del 2023 calcolate sul periodo Gennaio-Giugno 2023.

Si fa presente che per i medicinali innovativi la spesa stimata per le sole indicazioni innovative per il periodo Gennaio-Ottobre 2023 al netto dei Payback è pari a 689,3 milioni di Euro (**Tabella 10, colonna I**).

4. Verifica del Tetto della spesa farmaceutica per acquisti diretti relativi ai gas medicinali (0,20% del fabbisogno sanitario nazionale)

La **tabella 11** mostra, per ciascuna Regione, la composizione della spesa farmaceutica per acquisti diretti, distinguendo tra spesa per l'erogazione di farmaci di fascia A, di fascia H e di fascia C, prendendo in considerazione solo i dati relativi ai gas medicinali.

Nella **tabella 11 bis** viene riportato lo scostamento assoluto rispetto al tetto dello 0,20% (calcolato sul FSN provvisorio 2023) della spesa per acquisti diretti per gas medicinali pari a -2,9 mln di €.

5. Spesa farmaceutica complessiva Gennaio-Ottobre 2023 e verifica del rispetto delle risorse complessive

La **tabella 12** fornisce il dettaglio, a livello regionale, della spesa farmaceutica finanziata per gas medicinali e della spesa al netto dei gas medicinali, dei farmaci innovativi e relativi payback; riporta inoltre il valore regionale degli acquisti diretti per gas medicinali, per i farmaci innovativi, e per questi ultimi il dettaglio del totale della spesa per acquisti diretti al netto del relativo fondo (considerando la ripartizione regionale definita a partire dalla distribuzione definitiva del fondo per il 2023).

La **tabella 12 bis** riporta i dati relativi alla spesa farmaceutica per acquisti diretti del periodo Gennaio-Ottobre 2023; viene inoltre riportato lo scostamento assoluto a livello nazionale rispetto ai tetti del 7,65% e dello 0,20%, e l'incidenza percentuale sul FSN 2023 provvisorio.

Il monitoraggio della spesa farmaceutica per acquisti diretti e la verifica del rispetto dei tetti del 7,65% e dello 0,20% del FSN sono stati condotti sulla base dei dati trasmessi dalle aziende farmaceutiche a NSIS ai sensi del DM 15 agosto 2004 (tracciabilità del farmaco).

La verifica del tetto programmato della spesa farmaceutica per acquisti diretti del 7,65% al netto dei payback vigenti e del fondo per i farmaci innovativi (non oncologici e oncologici) evidenzia un'incidenza del 10,69 %, pari ad un disavanzo rispetto alla spesa programmata di +3.223,1 mln €, tutti relativi alla spesa per farmaci non innovativi, al netto dei gas medicinali e tutta la spesa per farmaci innovativi, stimata considerando le sole indicazioni innovative, risulta coperta dal rispettivo fondo.

Per quanto riguarda la spesa per gas medicinali, la verifica del tetto programmato della spesa farmaceutica per acquisti diretti dello 0,20% evidenzia un avanzo rispetto alla spesa programmata di 2,9 mln €.

Nella **tabella 13** viene riportata la spesa farmaceutica complessiva (convenzionata + acquisti diretti) per ogni Regione, ai sensi della L222/2007 e successive modificazioni e della L.135/2012.

A livello nazionale la spesa complessiva del periodo Gennaio-Ottobre 2023 si è attestata a 18.288,6 mln di €, evidenziando uno scostamento assoluto rispetto alle risorse complessive del 14,85% (15.764,5 mln di €) pari a +2.524,1 mln di €, corrispondente ad un'incidenza percentuale sul FSN provvisorio 2023 del 17,23%. Lo scostamento della spesa farmaceutica rispetto alle risorse complessive del 14,85% (7,00% per la spesa convenzionata, 0,20% per gas medicinali e 7,65% per la

spesa per acquisti diretti) viene riportato per singola Regione, in ordine decrescente di incidenza percentuale sul FSR.

Il **grafico 3** mette a confronto i valori regionali e Nazionale dello scostamento, in termini di punti percentuali, rispetto al tetto della spesa Convenzionata del 7,00% (sull'asse delle X) e dalla somma dei tetti di spesa per Acquisti diretti pari a 7,65% (sull'asse delle Y). Sul primo quadrante sono rappresentate le regioni che fanno registrare lo sfondamento rispetto ad entrambi i tetti; nel secondo le regioni che superano il tetto degli Acquisti diretti ma rispettano quello della spesa Convenzionata, il terzo quadrante dovrebbe rappresentare le regioni che rispettano entrambi i tetti, il quarto le regioni che rispettano il tetto degli Acquisti diretti ma superano quello della Convenzionata.

Analogamente il **grafico 4** mette a confronto i valori regionali e Nazionale dello scostamento, in termini di punti percentuali, rispetto al tetto della spesa per Acquisti diretti al netto dei gas medicinali del 7,65% (sull'asse delle X) e dal tetto di spesa dello 0,20% per la spesa per Acquisti diretti per gas medicinali (sull'asse delle Y) Sul primo quadrante sono rappresentate le regioni che fanno registrare lo sfondamento rispetto ad entrambi i tetti; nel secondo le regioni che superano il tetto degli Acquisti diretti per gas medicinali ma rispettano quello della spesa per Acquisti diretti al netto dei gas medicinali, il terzo quadrante dovrebbe rappresentare le regioni che rispettano entrambi i tetti, il quarto le regioni che rispettano il tetto degli Acquisti diretti per Gas Medicinali ma superano quello per Acquisti diretti al netto dei gas medicinali.

6. Fonte dei dati

6.1 Convenzionata

I dati utilizzati per l'elaborazione della spesa farmaceutica convenzionata provengono dal flusso informativo delle prestazioni farmaceutiche erogate attraverso le farmacie, pubbliche e private, convenzionate con il SSN, istituito ai sensi della L.448/1998, successivamente modificato ai sensi del DM 245/2004 e dalle DCR (Distinte Contabili Riepilogative) che AIFA riceve mensilmente dalle Regioni.

I dati delle DCR sono relativi alla spesa farmaceutica convenzionata netta, lorda, alle ricette, alle compartecipazioni a carico del cittadino, al ticket, se presente, regolamentato autonomamente da ogni singola Regione e alla scontistica a carico dei farmacisti. Per quanto riguarda quest'ultima voce si è tenuto conto a partire dal 31 maggio 2010 anche degli importi corrisposti dalle Aziende Farmaceutiche ai sensi dell'art.11, comma 6 del D.L.78 del 31 maggio 2010, convertito con modificazioni in L.122 del 30 luglio 2010, successivamente modificato dall'articolo 2, comma 12-septis del D.L. 29 dicembre 2010, n.225, convertito, con modificazioni, dalla Legge 26 Febbraio 2011, n.10, nonché dell'ulteriore aggravio disposto a carico dell'intera filiera distributiva derivante dall'applicazione dell'art.15 comma 2 del D.L. 6 agosto 2012, n.95, convertito con modificazioni dalla Legge n.135 del 7 agosto 2012. Quest'ultimo aggravio a carico delle aziende farmaceutiche, a partire dal 1° gennaio 2013, si è ridotto tornando pari all'1,83% della spesa farmaceutica convenzionata a prezzi al pubblico, al netto dell'IVA.

Nel flusso OsMed sono presenti le ricette raccolte dalla Federfarma (Federazione nazionale delle farmacie private convenzionate con il SSN) e da Assofarm (Associazione Farmacie Pubbliche) che ricevono i dati dalle proprie sedi provinciali e successivamente li aggregano a livello regionale.

6.2 Acquisti diretti

Il Decreto del Ministro della Salute 15 luglio 2004 ha previsto l'istituzione, nell'ambito del Nuovo Sistema Informativo Sanitario, del flusso della "tracciabilità del farmaco", finalizzato a tracciare le movimentazioni di medicinali con AIC sul territorio nazionale e/o verso l'estero. Tale flusso è alimentato dalle aziende farmaceutiche e dalla distribuzione intermedia e rileva le confezioni movimentate lungo la filiera distributiva, fino ai punti di erogazione finale: farmacie, ospedali, ambulatori, esercizi commerciali, ecc....

I dati analizzati si riferiscono all'acquisto di medicinali da parte delle strutture sanitarie pubbliche (assistenza farmaceutica non convenzionata). Pertanto, essi sono relativi alla fornitura di medicinali da parte delle aziende farmaceutiche alle strutture sanitarie pubbliche che, successivamente, vengono utilizzati all'interno delle strutture stesse o dispensati direttamente al paziente per una loro utilizzazione anche al di fuori delle strutture sanitarie (distribuzione diretta e per conto).

7.

Appendice**Lista farmaci innovativi (aggiornata per il periodo Gennaio-Ottobre 2023)**

Farmaco	Data efficacia	Data scadenza
BAVENCIO	19/03/2022	18/03/2025
BLINCYTO	22/09/2022	21/09/2025
BRINEURA	13/05/2020	12/05/2023
BYLVAY	28/08/2022	27/08/2025
DARZALEX [#]	15/01/2021	14/01/2024
	28/01/2023	27/01/2026
DUPIXENT	10/12/2020	09/12/2023
ENERTHU	04/07/2023	03/07/2026
EQUINGAM	19/09/2023	18/09/2026
FETCROJA [§]	25/06/2021	24/06/2024
GIVLAARI	20/01/2021	19/01/2024
IMCIVREE	28/08/2022	27/08/2025
KAFTRIO [#]	06/07/2021	05/07/2024
	29/09/2022	28/09/2025
KALYDECO [#]	06/07/2021	05/07/2024
	29/09/2022	28/09/2025
KEYTRUDA [#]	17/12/2020	16/12/2023
	19/02/2022	18/02/2025
KISQALI	22/05/2020	21/05/2023
LIBMEDLY	08/04/2022	07/04/2025
LUXTURNA	10/01/2021	09/01/2024
LYNPARZA	18/03/2022	12/12/2023
MAVIRET	16/07/2020	15/07/2023
ONPATTRO	31/01/2020	30/01/2023
OPDIVO	17/09/2022	16/09/2025
OXLUMO	05/04/2022	04/04/2025
QINLOCK	16/09/2023	15/09/2026
ROZLYTREK	08/09/2021	07/09/2024
SOLIRIS	09/09/2022	08/09/2025
TAGRISSO	10/09/2022	09/09/2025
TECARTUS	12/03/2022	11/03/2025
TECENTRIQ	01/06/2022	31/05/2025
TRODELVY	10/08/2022	09/08/2025
VENCLYXTO	02/04/2023	01/04/2026
VITRAKVI	08/09/2021	07/09/2024
VOXZOGO	13/09/2022	12/09/2025
VYNDAQEL	20/10/2021	19/10/2024
YERVOY	17/09/2022	16/09/2025
ZOLGENSMA	14/03/2021	13/03/2023

Vedi l'elenco farmaci innovativi aggiornata a Novembre 2023.

Per i farmaci KAFTRIO, KALYDECO, KEYTRUDA, sono presenti più indicazioni terapeutiche innovative riconosciute come innovative per periodi diversi. Per DARZALEX dal 2023 è presente una indicazione Non Oncologica, oltre a quella Oncologica efficace dal 2021.

[§] Rinegoziazione ai fini dell'estensione del requisito d'innovazione terapeutica da condizionato a pieno con Determina n. 193/2023 GU Serie Generale n.67 del 20-03-2023; Per il farmaco LIBMEDLY e ENERTHU non sono presenti dati.

Tabella 1 Spesa farmaceutica convenzionata nel periodo Gennaio - Ottobre 2023 rispetto allo stesso periodo del 2022

	Gennaio-Ottobre 2022 (milioni)	Gennaio-Ottobre 2023 (milioni)	Δ assoluta (milioni)	Δ %
Spesa lorda (€)	8.164,3	8.225,5	61,2	0,8
Spesa netta^a (€)	6.338,9	6.417,9	78,9	1,2
Spesa Convenzionata^b (€)	6.620,5	6.734,9	114,4	1,7
Ricette	465,1	471,6	6,5	1,4
Compartecipazione Totale^c (€)	1.240,6	1.230,9	-9,7	-0,8

^a Spesa a carico del SSN per farmaci erogati attraverso le farmacie aperte al pubblico, al netto del pay-back dell'1,83% versato dalle aziende farmaceutiche alle regioni, ai sensi dell'art. 11 comma 6 del D.L. 78/2010 convertito con modificazioni nella legge n. 122 del 30 Settembre 2010 (impatto PayBack 1,83 Gennaio-Ottobre 2023 pari a 136,2 milioni di euro). Il payback 1,83 è calcolato al netto del payback 5% (dato effettivo Gennaio-Ottobre 2023: 19,4 milioni di euro).

^b Spesa farmaceutica convenzionata= Spesa Lorda - Sconti - Compartecipazione del cittadino - pay-back 1,83 - Altri pay-back.

^c Somma del ticket per ricetta e dell'eventuale quota di compartecipazione sul prezzo del farmaco a brevetto scaduto rispetto al prezzo di riferimento.

Tabella 2 Riepilogo mensile delle variazioni percentuali della spesa farmaceutica convenzionata nel periodo Gennaio-Ottobre 2023 rispetto all'anno precedente (2022).

	Spesa lorda	Spesa netta^c (€)	Ricette
Gen-23	4,6	5,3	5,8
Feb-23	2,5	2,8	3,8
Mar-23	1,0	1,1	1,7
Apr-23	-4,2	-3,7	-4,1
Mag-23	2,5	2,9	2,9
Giu-23	0,1	0,6	0,4
Lug-23	0,1	0,8	0,2
Ago-23	0,2	0,6	0,4
Set-23	-1,4	-0,9	-0,4
Ott-23	1,9	2,5	3,0
Nov-23			
Dic-23			
Gen-Ott-23	0,8	1,2	1,4

^c Spesa netta al lordo del payback (1,83%) sulla spesa farmaceutica convenzionata di fascia A.

Tabella 3 Riepilogo della spesa farmaceutica convenzionata netta^a nel periodo Gennaio-Ottobre 2023, nelle singole regioni, rispetto allo stesso periodo del 2022.

Regione	A Spesa Netta Gen-Ott 22	B Spesa Netta Gen-Ott 23	C=B - A Var assoluta	D=100*C/A Var %
PIEMONTE	432.363.081	438.618.251	6.255.171	1,4
V. D'AOSTA	10.373.662	10.573.349	199.687	1,9
LOMBARDIA	1.177.384.106	1.201.522.294	24.138.189	2,1
P.A. BOLZANO	35.376.058	35.828.237	452.179	1,3
P.A. TRENTO	52.389.141	54.095.174	1.706.034	3,3
VENETO	398.881.991	404.605.743	5.723.752	1,4
FRIULI V.G.	126.823.687	128.918.929	2.095.242	1,7
LIGURIA	150.898.503	151.104.211	205.708	0,1
E. ROMAGNA	399.132.900	410.423.265	11.290.364	2,8
TOSCANA	366.341.916	365.079.186	-1.262.729	-0,3
UMBRIA	95.435.548	91.388.370	-4.047.178	-4,2
MARCHE	165.323.906	170.849.752	5.525.846	3,3
LAZIO	655.800.323	664.223.237	8.422.914	1,3
ABRUZZO	157.676.483	157.744.351	67.868	0,0
MOLISE	32.339.820	32.741.494	401.674	1,2
CAMPANIA	632.967.506	630.439.140	-2.528.366	-0,4
PUGLIA	449.975.932	455.510.474	5.534.542	1,2
BASILICATA	70.121.872	72.542.794	2.420.921	3,5
CALABRIA	226.948.065	229.194.962	2.246.897	1,0
SICILIA	508.451.861	511.436.707	2.984.846	0,6
SARDEGNA	193.929.393	201.033.243	7.103.850	3,7
ITALIA	6.338.935.753	6.417.873.162	78.937.409	1,2

^a Spesa calcolata al netto del payback 1,83% (impatto PayBack 1,83 Gennaio-Ottobre 2023 pari a 136,2 milioni di euro). Il payback 1,83 è calcolato al netto del payback 5% (dato effettivo Gennaio-Ottobre 2023: 19,4 milioni di euro).

Grafico 1 - Netta DCR - Dati per regione e mese periodo Gennaio 2021 – Ottobre 2023. Differenza tra numeri indice (Base Gennaio 2021=100)



Tabella 4 Riepilogo della spesa relativa a tutte le compartecipazioni a carico del cittadino nel periodo Gennaio-Ottobre 2023, nelle singole regioni, rispetto allo stesso periodo del 2022. Dettaglio della quota di compartecipazione per Regione relativa all'eventuale differenziale tra prezzo al pubblico e prezzo di riferimento dei farmaci a brevetto scaduto.

Regione	A Totale compartecip. Gen-Ott 22	B Totale compartecip. Gen-Ott 23	C=B-A Var assoluta	D=100*C/A Var %	E Quota di compartecip. sul prezzo di riferimento 2023	F Var % rispetto al 2022	G=B-E Ticket fisso per ricetta 2023	H Var % rispetto al 2022	I=100*E/B Inc % Quota P. rif. Sulla compartecip. totale	L=100*G/B Inc % Ticket Fisso sul totale	M Peso % del Ticket totale sulla Lorda cumulata Gen-Ott 23 ^e	N Peso % della compartecip. sulla Lorda cumulata Gen-Ott 23 ^e	O Peso % del Ticket fisso sulla Lorda cumulata Gen-Ott 23 ^e
PIEMONTE*	51.552.938	49.095.931	-2.457.008	-4,8	48.688.128	-4,9	407.803	11,7	99,2	0,8	9,4	9,4	0,1
V. D'AOSTA	2.529.530	2.516.005	-13.525	-0,5	1.301.004	-3,9	1.215.001	3,4	51,7	48,3	18,1	9,4	8,8
LOMBARDIA	219.017.442	220.236.889	1.219.448	0,6	111.488.893	-2,3	108.747.997	3,7	50,6	49,4	14,2	7,2	7,0
P.A. BOLZANO	8.658.246	8.691.604	33.358	0,4	4.827.627	-2,0	3.863.977	3,5	55,5	44,5	18,2	10,1	8,1
P.A. TRENTO*	5.829.750	5.691.532	-138.219	-2,4	5.585.379	-2,6	106.153	10,3	98,1	1,9	8,9	8,8	0,2
VENETO	105.029.425	104.371.794	-657.631	-0,6	55.413.851	-2,9	48.957.943	2,1	53,1	46,9	19,2	10,2	9,0
FRIULI V.G. [^]	15.052.099	14.756.093	-296.007	-2,0	14.756.093	-2,0	0		100,0	0,0	9,6	9,6	0,0
LIGURIA	36.174.049	36.164.942	-9.107	-0,0	19.851.632	-3,7	16.313.310	4,9	54,9	45,1	18,1	10,0	8,2
E. ROMAGNA*	55.367.726	54.122.884	-1.244.841	-2,2	53.760.281	-2,3	362.603	12,6	99,3	0,7	11,0	10,9	0,1
TOSCANA*	43.988.077	41.376.409	-2.611.669	-5,9	41.057.114	-6,1	319.295	14,8	99,2	0,8	9,5	9,4	0,1
UMBRIA*	14.264.183	13.349.761	-914.421	-6,4	13.305.284	-6,5	44.478	13,9	99,7	0,3	12,0	11,9	0,0
MARCHE [^]	24.194.584	23.826.530	-368.054	-1,5	23.826.530	-1,5			100,0		11,4	11,4	
LAZIO [#]	134.247.819	131.998.365	-2.249.454	-1,7	116.207.002	-1,6	15.791.441	-1,9	88,0	12,0	15,4	13,5	1,8
ABRUZZO	28.580.134	28.183.653	-396.481	-1,4	22.611.260	-1,1	5.572.394	-2,7	80,2	19,8	14,2	11,4	2,8
MOLISE	7.632.802	7.671.287	38.485	0,5	5.400.829	-0,7	2.270.458	3,4	70,4	29,6	17,9	12,6	5,3
CAMPANIA	168.746.980	171.130.792	2.383.812	1,4	105.888.746	-2,4	65.242.046	8,3	61,9	38,1	19,8	12,3	7,6
PUGLIA	106.835.643	105.733.853	-1.101.790	-1,0	69.070.963	-2,1	36.662.890	1,0	65,3	34,7	17,5	11,4	6,1
BASILICATA*	10.920.791	10.929.304	8.513	0,1	10.878.319	0,1	50.985	-5,6	99,5	0,5	12,2	12,2	0,1
CALABRIA	46.868.905	47.511.927	643.022	1,4	39.195.781	2,4	8.316.146	-3,2	82,5	17,5	16,1	13,3	2,8
SICILIA	131.122.242	129.966.632	-1.155.610	-0,9	90.575.335	-1,8	39.391.298	1,3	69,7	30,3	18,7	13,0	5,7
SARDEGNA [^]	23.963.468	23.540.173	-423.295	-1,8	23.343.816	-1,7	196.357	-5,0	99,2	0,8	9,8	9,7	0,1
ITALIA	1.240.576.832	1.230.866.361	-9.710.472	-0,8	877.033.865	-2,3	353.832.572	3,2	71,3	28,7	15,0	10,7	4,3

Fonte: Distinte Contabili Riepilogative (DCR) comunicate dalle Regioni ad AIFA.

[#] Lazio il ticket totale è differente dalla somma del Ticket fisso + Compartecipazione del cittadino.

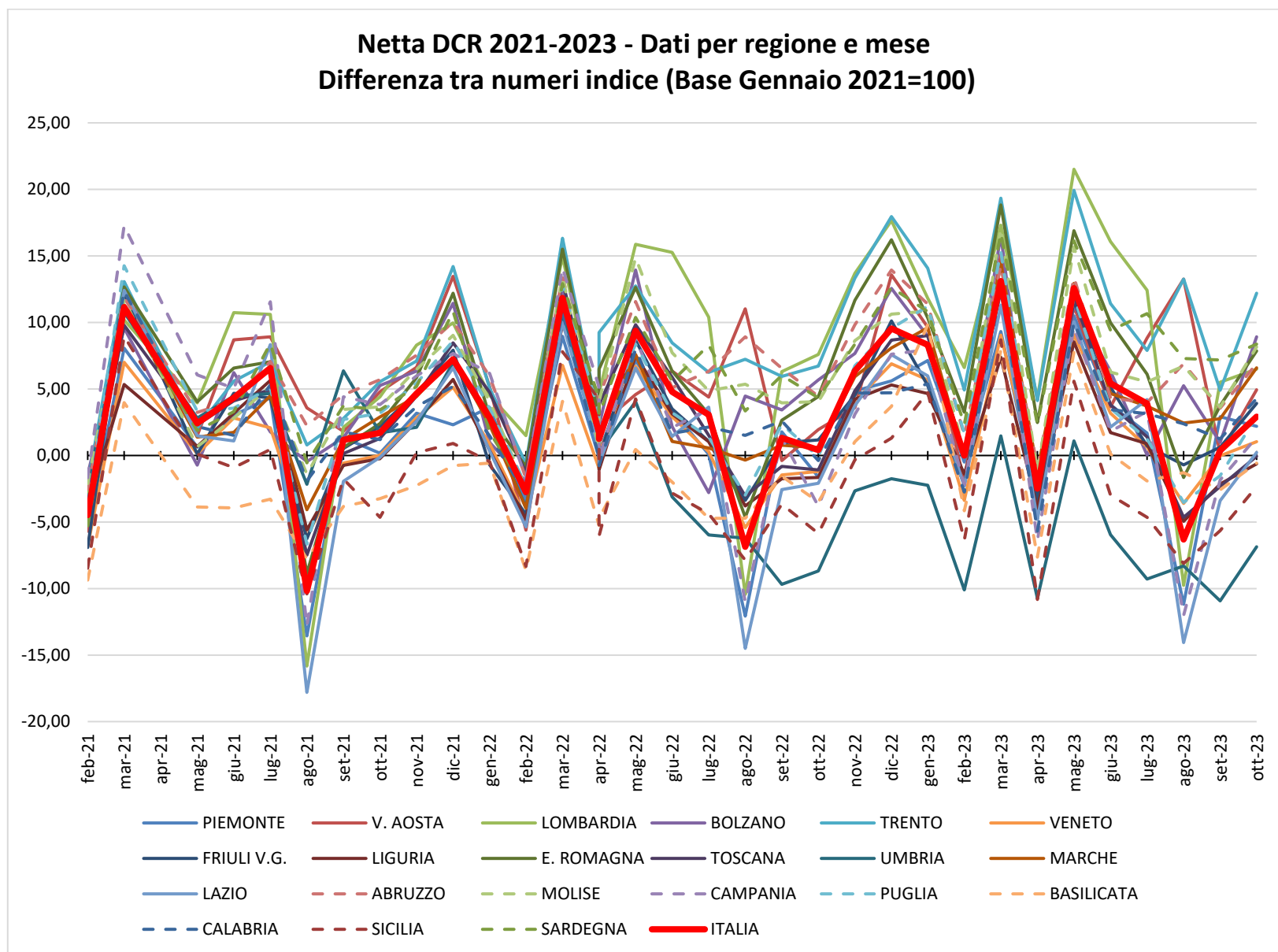
^e Cfr. Tabella 7 colonna A: Spesa lorda

[^] Regioni che non applicano il Ticket fisso per ricetta. In queste regioni la quota riportata in tabella è relativa alle ricette in mobilità.

*Regioni che hanno abolito il ticket fisso. Si riportano di seguito le relative determine:

- Emilia-Romagna: DGR 27-75/2018[^], con decorrenza dal 1 gennaio 2019.

- Piemonte: DGR n.39-8425/2019, con decorrenza dal 1 marzo 2019.

- PA Trento: DGR 2170 del 20 dicembre 2019, con decorrenza dal 1 gennaio 2020.

- Umbria: DGR 1267/2019, con decorrenza dal 1 settembre 2020.

- Basilicata: DGR 496/2020, dalla data di pubblicazione sul BURB n.70 del 27.07.2020 e fino al 31.08.2020, successivamente riconfermata con decorrenza dal 01/09/2020.

- Toscana: DGR 1134/2020, con decorrenza dal 1 settembre 2020.

Tabella 4 bis Indicatori pro-capite di spesa e consumi farmaceutica convenzionata, per Regione, popolazione pesata 2023, relativi al periodo Gennaio-Ottobre 2023

Regione	Pop. pesata 2023	N° ricette pro-capite (Valori medi mensili)	N° medio di confezioni per ricetta	Spesa Lorda pro-capite (€) (Valori medi mensili)	Spesa netta DCR pro-capite (€) (Valori medi mensili)	spesa ticket totale pro-capite (€) (Valori medi mensili)	di cui spesa ticket fisso pro-capite (€) (Valori medi mensili)	di cui spesa compartecip. pro-capite (€) (Valori medi mensili)	Costo medio per ricetta*(€)	DDD pro-capite (Valori medi mensili)
PIEMONTE	4.443.159	0,7	1,8	11,7	10,1	1,1	0,0	1,1	13,5	31,6
V. D'AOSTA	126.162	0,6	2,0	11,0	8,6	2,0	1,0	1,0	13,5	28,3
LOMBARDIA	9.866.247	0,7	2,0	15,7	12,4	2,2	1,1	1,1	18,2	33,4
P.A. BOLZANO	496.495	0,5	2,0	9,6	7,4	1,8	0,8	1,0	14,2	25,9
P.A. TRENTO	530.422	0,7	1,9	12,0	10,4	1,1	0,0	1,1	13,7	32,7
VENETO	4.882.451	0,6	1,9	11,1	8,5	2,1	1,0	1,1	13,0	30,3
FRIULI V.G.	1.263.817	0,7	1,9	12,1	10,4	1,2	0,0	1,2	14,2	33,4
LIGURIA	1.650.142	0,7	1,8	12,1	9,4	2,2	1,0	1,2	13,1	29,7
E. ROMAGNA	4.484.664	0,8	1,9	11,0	9,3	1,2	0,0	1,2	12,1	34,2
TOSCANA	3.825.699	0,8	1,8	11,4	9,7	1,1	0,0	1,1	12,5	32,3
UMBRIA	898.549	0,9	1,6	12,4	10,4	1,5	0,0	1,5	11,4	34,5
MARCHE	1.537.345	0,8	1,8	13,6	11,3	1,5		1,5	13,2	34,4
LAZIO	5.653.359	0,9	1,8	15,2	12,0	2,3	0,3	2,1	13,2	35,5
ABRUZZO	1.299.451	0,9	1,7	15,3	12,4	2,2	0,4	1,7	13,0	36,2
MOLISE	302.414	0,9	1,8	14,2	11,1	2,5	0,8	1,8	12,1	35,4
CAMPANIA	5.190.742	0,9	1,8	16,6	12,4	3,3	1,3	2,0	12,9	38,5
PUGLIA	3.865.136	0,9	1,8	15,6	12,0	2,7	0,9	1,8	12,8	37,6
BASILICATA	546.037	1,0	1,7	16,4	13,6	2,0	0,0	2,0	13,0	39,2
CALABRIA	1.809.199	1,0	1,7	16,3	12,9	2,6	0,5	2,2	12,7	36,7
SICILIA	4.658.408	0,9	1,7	14,9	11,2	2,8	0,8	1,9	12,0	35,7
SARDEGNA	1.653.225	0,9	1,8	14,5	12,4	1,4	0,0	1,4	14,0	36,5
ITALIA	58.983.122	0,8	1,8	13,9	11,1	2,1	0,6	1,5	13,6	34,3

* Al numeratore spesa netta (al netto degli sconti versati dalle farmacie, di tutti i tipi di compartecipazione e anche del pay-back 1,83% versato alle regioni dalle ditte)

Tabella 5 Riepilogo dell'andamento dei consumi (n° di ricette, n° confezioni per ricetta e DDD) nel periodo Gennaio-Ottobre 2023, nelle singole regioni, rispetto allo stesso periodo del 2022

Regione	A N° di ricette Gen-Ott 22	B N° di ricette Gen-Ott 23	C=B-A Var assoluta	D=100*C/A Var %	E N° medio di confezioni per ricetta Gen-Ott 22	F N° medio di confezioni per ricetta Gen-Ott 23	G=100*(F-E)/E Var % del numero di confezioni	H DDD Gen-Ott 22	J DDD Gen-Ott 23	K=J-H Var assoluta	I=100*K/H Var %
PIEMONTE	32.154.041	32.464.423	310.382	1,0	1,83	1,81	-0,9	1.416.344.224	1.402.358.266	-13.985.958	-1,0
V. D'AOSTA	773.119	782.735	9.616	1,2	1,96	1,95	-0,3	35.550.404	35.649.545	99.141	0,3
LOMBARDIA	64.435.302	65.889.334	1.454.032	2,3	2,05	2,04	-0,6	3.273.965.823	3.295.828.059	21.862.237	0,7
P.A. BOLZANO	2.457.672	2.519.642	61.970	2,5	1,99	1,96	-1,6	126.214.362	128.744.153	2.529.791	2,0
P.A. TRENTO	3.838.054	3.943.016	104.962	2,7	1,89	1,86	-1,3	171.308.062	173.556.286	2.248.224	1,3
VENETO	30.418.951	31.054.789	635.838	2,1	1,94	1,91	-1,6	1.483.960.177	1.478.262.765	-5.697.412	-0,4
FRIULI V.G.	8.959.222	9.109.296	150.074	1,7	1,91	1,89	-1,2	421.915.794	422.382.279	466.485	0,1
LIGURIA	11.488.062	11.537.604	49.542	0,4	1,81	1,79	-1,1	501.407.796	490.668.266	-10.739.530	-2,1
E. ROMAGNA	33.421.409	33.866.721	445.312	1,3	1,88	1,86	-0,7	1.536.075.629	1.533.685.402	-2.390.227	-0,2
TOSCANA	28.980.928	29.250.141	269.213	0,9	1,80	1,77	-1,4	1.270.791.271	1.237.313.733	-33.477.538	-2,6
UMBRIA	8.129.335	7.997.215	-132.120	-1,6	1,68	1,64	-2,3	325.295.443	310.438.635	-14.856.808	-4,6
MARCHE	12.653.195	12.963.819	310.624	2,5	1,78	1,77	-0,4	525.228.697	528.559.796	3.331.099	0,6
LAZIO	49.045.805	50.287.915	1.242.110	2,5	1,82	1,78	-2,4	2.028.436.312	2.005.198.363	-23.237.949	-1,1
ABRUZZO	11.894.146	12.101.955	207.809	1,7	1,77	1,75	-1,1	477.569.852	471.009.617	-6.560.235	-1,4
MOLISE	2.631.240	2.705.996	74.756	2,8	1,80	1,79	-0,7	107.111.691	107.204.521	92.830	0,1
CAMPANIA	48.728.333	48.825.450	97.117	0,2	1,83	1,82	-0,5	2.038.353.425	1.997.928.720	-40.424.705	-2,0
PUGLIA	35.118.966	35.560.068	441.102	1,3	1,85	1,84	-0,4	1.471.586.035	1.454.231.605	-17.354.429	-1,2
BASILICATA	5.450.641	5.589.589	138.948	2,5	1,72	1,71	-0,6	211.773.202	213.835.440	2.062.237	1,0
CALABRIA	17.907.326	18.046.978	139.652	0,8	1,71	1,70	-0,5	669.084.208	663.880.969	-5.203.240	-0,8
SICILIA	42.528.408	42.790.358	261.950	0,6	1,71	1,70	-0,8	1.680.266.214	1.662.268.978	-17.997.236	-1,1
SARDEGNA	14.105.527	14.347.651	242.124	1,7	1,76	1,76	-0,3	599.805.609	603.283.778	3.478.169	0,6
ITALIA	465.119.682	471.634.695	6.515.013	1,4	1,85	1,83	-1,0	20.372.044.229	20.216.289.177	-155.755.052	-0,8

Per l'anno corrente i giorni di terapia sono correttamente attribuiti per il 98,9% degli AIC.

Tabella 6 Composizione della spesa farmaceutica convenzionata, come derivante dalle DCR (Distinte Contabili Riepilogative) nel periodo Gennaio-Ottobre 2023 per singola regione.

Regione	A Spesa lorda	B Quota prezzo di riferimento	C Ticket fisso per ricetta	D Sconto al SSN L. 662/96	E Sconto Det. AIFA 30/12/05	F Sconto Det. AIFA 09/02/07	G Sconto Legge 135/12 (2,25% dal 15/08/12)	H Rettifiche Regionali	I=A-B-C-D-E-F-G-H Spesa netta DCR	J Payback 1,83% ^g	K=I-J Spesa netta ^a	L=K+C Spesa netta con ticket
PIEMONTE	519.608.374	48.688.128	407.803	11.853.513	725.316	3.336.094	7.363.299		447.234.222	8.615.971	438.618.251	439.026.054
V. D'AOSTA	13.884.559	1.301.004	1.215.001	270.986	20.620	89.015	147.969	36.455	10.803.509	230.160	10.573.349	11.788.350
LOMBARDIA	1.550.795.990	111.488.893	108.747.997	63.683.672	3.221.756	9.868.785	26.774.837		1.227.010.050	25.487.756	1.201.522.294	1.310.270.291
P.A. BOLZANO	47.677.836	4.827.627	3.863.977	1.243.354	68.939	307.122	747.540		36.619.277	791.040	35.828.237	39.692.214
P.A. TRENTO	63.775.701	5.585.379	106.153	1.475.403	84.460	410.060	961.030		55.153.217	1.058.043	54.095.174	54.201.327
VENETO	542.453.931	55.413.851	48.957.943	12.533.765	731.045	3.478.600	7.734.776		413.603.951	8.998.209	404.605.743	453.563.686
FRIULI V.G. [^]	153.269.195	14.756.093	0	3.588.281	206.213	983.421	2.273.422		131.461.765	2.542.836	128.918.929	128.918.929
LIGURIA	199.355.877	19.851.632	16.313.310	4.518.000	273.286	1.276.810	2.764.687	-50.602	154.408.753	3.304.542	151.104.211	167.417.521
E. ROMAGNA	493.786.450	53.760.281	362.603	10.297.086	572.875	3.167.059	7.015.612		418.610.934	8.187.669	410.423.265	410.785.868
TOSCANA	434.883.721	41.057.114	319.295	11.101.237	803.959	2.780.243	6.399.317	134.162	372.288.394	7.209.208	365.079.186	365.398.481
UMBRIA	111.456.449	13.305.284	44.478	2.806.781	137.472	713.122	1.211.730	338	93.237.245	1.848.875	91.388.370	91.432.847
MARCHE [^]	208.354.551	23.826.530		5.406.585	282.138	1.336.236	3.201.464		174.301.598	3.451.846	170.849.752	170.849.752
LAZIO [#]	858.555.782	116.207.002	15.791.441	26.556.236	1.209.795	5.450.261	14.894.053		678.447.071	14.223.835	664.223.237	680.014.677
ABRUZZO	198.656.441	22.611.260	5.572.394	5.054.012	266.301	1.274.278	2.840.818		161.037.378	3.293.028	157.744.351	163.316.744
MOLISE	42.808.838	5.400.829	2.270.458	877.053	53.922	273.085	481.598		33.451.893	710.399	32.741.494	35.011.952
CAMPANIA	862.570.701	105.888.746	65.242.046	24.930.471	1.136.261	5.462.265	15.170.934		644.739.978	14.300.838	630.439.140	695.681.186
PUGLIA	604.394.392	69.070.963	36.662.890	17.629.650	839.168	3.860.824	10.797.423		465.533.473	10.022.999	455.510.474	492.173.364
BASILICATA	89.311.648	10.878.319	50.985	2.403.707	126.914	569.812	1.260.097		74.021.815	1.479.021	72.542.794	72.593.779
CALABRIA	294.901.410	39.195.781	8.316.146	7.023.161	547.002	1.876.889	3.784.313	65.613	234.092.505	4.897.543	229.194.962	237.511.109
SICILIA	694.855.355	90.575.335	39.391.298	24.642.566	956.229	4.343.213	11.965.560		522.981.155	11.544.448	511.436.707	550.828.005
SARDEGNA [^]	240.158.026	23.343.816	196.357	6.008.402	331.834	1.535.205	3.672.773	57.374	205.012.266	3.979.023	201.033.243	201.229.600
ITALIA	8.225.515.227	877.033.865	353.832.572	243.903.922	12.595.506	52.392.40	131.463.250	243.340	6.554.050.449	136.177.287	6.417.873.162	6.771.705.734

^a Spesa calcolata al netto del payback 1,83%.

^g Il payback 1,83 è calcolato al netto del payback 5%.

[#] Il ticket totale è differente dalla somma del Ticket fisso+Partecipazione del cittadino.

[^] Regioni che non applicano il Ticket fisso per ricetta. In queste regioni la quota di ticket fisso riportata in tabella è relativa alle ricette in mobilità.

Tabella 7 Verifica del rispetto del tetto di spesa programmato (7,00%) nel periodo Gennaio - Ottobre 2023

	Spesa	FSN(*)	Tetto spesa programmata (7,00%)	Scostamento assoluto	% su FSN
Convenzionata ^f	6.734,9	106.158,4	7.431,1	-696,2	6,34

Dati in milioni di €

^{*} **Fsn 2023 provvisorio comunicato dal Ministero della Salute il 16/06/2023**

^f *Spesa farmaceutica al netto dei pay-back delle Aziende Farmaceutiche a beneficio delle Regioni. Spesa farmaceutica netta è così ottenuta (Cfr Tabella 7bis).*

Spesa farmaceutica convenzionata = Spesa Lorda - Sconti - Compartecipazione del cittadino - pay-back 1,83 - Altri pay-back.

1. *Payback relativo alla sospensione della riduzione di prezzo del 5 per cento per medicinali di fascia A erogati in regime di assistenza convenzionata e non convenzionata, ai sensi dell'art. 1 comma 796, lettera g della legge 27 dicembre 2006, n. 296, e successive proroghe (dato effettivo Gennaio-Ottobre 2023: 19,4 milioni di euro)*

2. *Payback dell'1,83 per cento sulla spesa farmaceutica convenzionata a prezzi al pubblico al netto dell'imposta sul valore aggiunto ai sensi dell'art.11 comma 6 del decreto legge del 30 maggio 2010, n.78, convertito con modificazioni dalla Legge n.122 del 30 luglio 2010, e attuato con Determinazione AIFA del 18 febbraio 2011 (impatto Gennaio-Ottobre 2023 pari a 136,2, milioni di euro);*

3. *Tetti di prodotto Gennaio-Ottobre 2023: sono presenti i payback pubblicati in GU nel periodo indicato con dettaglio regionale (seguendo il criterio di cassa). Per quanto riguarda il calcolo del Payback qualora si tratti di farmaco in fascia A si imputa il payback alla spesa convenzionata, qualora in classe H o in fascia A-PHT agli acquisti diretti (impatto Gennaio-Ottobre 2023 pari a 6,3 milioni di euro).*

4. *Importi relativi ai payback 2022 ai sensi dell'art. 48, comma 33-bis, del D.L. 269/2003, conv. dalla L. 326/2003 e ss.mm.ii. ai sensi dell'art. 11, comma 1, del D.L. 158/2012, conv. dalla L. 189/2012 (cd. "payback di manovra"). Per quanto riguarda il calcolo del PayBack qualora si tratti di farmaco in fascia A si imputa il payback alla spesa convenzionata, qualora in classe H o in fascia A-PHT agli acquisti diretti (impatto Gennaio-Ottobre 2023 pari a 11,1 milioni di euro).*

Tabella 7 bis Spesa farmaceutica convenzionata nel periodo Gennaio-Ottobre 2023 e verifica del rispetto del tetto di spesa del 7,00% per singola regione in ordine decrescente di incidenza sul FSR*

Regione	A FSN* Gen-Ott 23	B=A*7% Tetto 7,00%	C Spesa netta DCR ^c	D Payback 1,83%	E Ticket fisso per ricetta	F Payback ^h	G=C-D+E-F Spesa convenzionata	H=G-B Scostamento assoluto	I=G/A×100 Inc.% su FSR
LOMBARDIA	17.712.399.15	1.239.867.941	1.227.010.050	25.487.756	108.747.997	9.995.357	1.300.274.934	60.406.994	7,34
BASILICATA	989.879.412	69.291.559	74.021.815	1.479.021	50.985	335.701	72.258.077	2.966.519	7,30
SARDEGNA	2.841.864.797	198.930.536	205.012.266	3.979.023	196.357	898.633	200.330.967	1.400.431	7,05
CAMPANIA	9.872.350.401	691.064.528	644.739.978	14.300.838	65.242.046	3.199.489	692.481.697	1.417.169	7,01
ABRUZZO	2.318.356.085	162.284.926	161.037.378	3.293.028	5.572.394	906.976	162.409.768	124.842	7,01
CALABRIA	3.392.016.546	237.441.158	234.092.505	4.897.543	8.316.146	1.094.440	236.416.669	-1.024.489	6,97
PUGLIA	7.031.768.060	492.223.764	465.533.473	10.022.999	36.662.890	2.311.679	489.861.685	-2.362.080	6,97
LAZIO	10.173.549.31	712.148.452	678.447.071	14.223.835	15.791.441	3.796.255	676.218.422	-35.930.030	6,65
SICILIA	8.511.625.073	595.813.755	522.981.155	11.544.448	39.391.298	2.656.396	548.171.608	-47.642.147	6,44
MOLISE	542.610.117	37.982.708	33.451.893	710.399	2.270.458	189.571	34.822.380	-3.160.328	6,42
MARCHE	2.708.204.846	189.574.339	174.301.598	3.451.846		845.834	170.003.918	-19.570.422	6,28
FRIULI V.G.	2.141.794.989	149.925.649	131.461.765	2.542.836		598.568	128.320.361	-21.605.288	5,99
P.A. TRENTO	939.122.732	65.738.591	55.153.217	1.058.043	106.153	232.764	53.968.563	-11.770.028	5,75
LIGURIA	2.931.708.449	205.219.591	154.408.753	3.304.542	16.313.310	915.803	166.501.718	-38.717.874	5,68
UMBRIA	1.609.355.588	112.654.891	93.237.245	1.848.875	44.478	491.789	90.941.058	-21.713.833	5,65
PIEMONTE	7.804.798.496	546.335.895	447.234.222	8.615.971	407.803	2.336.588	436.689.466	-109.646.429	5,60
TOSCANA	6.746.443.055	472.251.014	372.288.394	7.209.208	319.295	1.937.477	363.461.005	-108.790.009	5,39
V. D'AOSTA	219.697.903	15.378.853	10.803.509	230.160	1.215.001	64.919	11.723.431	-3.655.423	5,34
VENETO	8.710.815.618	609.757.093	413.603.951	8.998.209	48.957.943	2.176.428	451.387.258	-158.369.836	5,18
E. ROMAGNA	8.053.105.255	563.717.368	418.610.934	8.187.669	362.603	1.658.198	409.127.670	-154.589.698	5,08
P.A. BOLZANO	906.928.272	63.484.979	36.619.277	791.040	3.863.977	151.113	39.541.100	-23.943.879	4,36
ITALIA	106.158.394.1	7.431.087.591	6.554.050.449	136.177.287	353.832.572	36.793.979	6.734.911.755	-696.175.836	6,34

In rosso le Regioni che non rispettano il tetto di spesa.

** Fsn 2023 provvisorio comunicato dal Ministero della Salute il 16/06/2023*

^c Spesa al lordo del Payback 1,83%.

^h Somma del Payback ad eccezione del payback 1,83%. Vedi nota in fondo a tab. 7

Grafico 2 - Spesa farmaceutica convenzionata - Periodo Gennaio-Ottobre 2022 e 2023 - Incidenza percentuale sul FSN - valori regionali e nazionali



Tabella 8 Spesa farmaceutica della tracciabilità: analisi regionale della composizione per fascia (H, A, C e Cnn) in valore assoluto e percentuale nel periodo Gennaio-Ottobre 2023 - dati al netto dei Gas Medicinali

Regione	A Spesa tracciabilità (totale) ^m	B Spesa tracciabilità (fascia H) ⁿ	C Spesa per tracciabilità (fascia A) ⁿ	D Spesa tracciabilità (fascia C) ⁿ	E=B/A*100 Inc. % Traccia di fascia H sul totale	F=C/A*100 Inc. % Traccia di fascia A sul totale	G=D/A*100 Inc. % Traccia di fascia C sul totale
PIEMONTE	951.790.302	545.686.045	355.932.938	50.171.320	57,3	37,4	5,3
V. D'AOSTA	21.795.899	12.137.668	8.138.355	1.519.876	55,7	37,3	7,0
LOMBARDIA	1.843.136.457	1.130.974.513	619.077.574	93.084.369	61,4	33,6	5,1
P.A. BOLZANO	105.870.029	64.583.033	35.695.056	5.591.941	61,0	33,7	5,3
P.A. TRENTO	93.530.716	51.057.044	37.446.632	5.027.040	54,6	40,0	5,4
VENETO	1.033.875.404	587.230.914	377.049.899	69.594.591	56,8	36,5	6,7
FRIULI V.G.	290.996.531	179.454.737	96.050.279	15.491.515	61,7	33,0	5,3
LIGURIA	385.375.561	231.158.240	133.960.978	20.256.344	60,0	34,8	5,3
E. ROMAGNA	1.071.511.158	637.153.813	376.687.277	57.670.068	59,5	35,2	5,4
TOSCANA	851.053.761	502.572.063	301.465.851	47.015.848	59,1	35,4	5,5
UMBRIA	217.489.361	129.446.320	75.743.229	12.299.812	59,5	34,8	5,7
MARCHE	369.996.555	222.720.619	124.377.574	22.898.362	60,2	33,6	6,2
LAZIO	1.211.771.139	699.872.553	457.227.552	54.671.034	57,8	37,7	4,5
ABRUZZO	326.692.168	185.955.248	122.967.727	17.769.193	56,9	37,6	5,4
MOLISE	64.100.588	37.747.329	24.295.734	2.057.525	58,9	37,9	3,2
CAMPANIA	1.326.362.912	778.514.755	500.354.863	47.493.294	58,7	37,7	3,6
PUGLIA	912.239.550	507.577.195	361.466.163	43.196.192	55,6	39,6	4,7
BASILICATA	131.950.545	70.825.152	53.206.874	7.918.519	53,7	40,3	6,0
CALABRIA	428.420.590	242.997.957	165.587.029	19.835.604	56,7	38,7	4,6
SICILIA	950.651.607	543.799.952	357.418.279	49.433.376	57,2	37,6	5,2
SARDEGNA	386.173.709	217.037.053	149.616.275	19.520.380	56,2	38,7	5,1
ITALIA	12.974.784.543	7.578.502.202	4.733.766.138	662.516.203	58,4	36,5	5,1

^m La spesa non comprende i vaccini, ai sensi dell'art.15, comma 5, della L.135/12, ed è calcolata sulla base del dato di tracciabilità trasmesso dalle Aziende Farmaceutiche in ottemperanza del DM 15 luglio 2004 del Ministero della Salute.

ⁿ Si sottolinea che tale valore, per la classe A e H e per la classe C che comprende anche farmaci di classe Cnn, ed è calcolato non avendo ancora escluso dalla spesa farmaceutica le risorse stanziare con il fondo per i medicinali innovativi di cui all'art. 1, comma 593, della L. 23 dicembre 2014, n.190, come disciplinato dal decreto del Ministero della Salute 9 ottobre 2015 e ss.mm.ii. ai sensi dell'art. 1, commi 400 e 401 della L.232/16

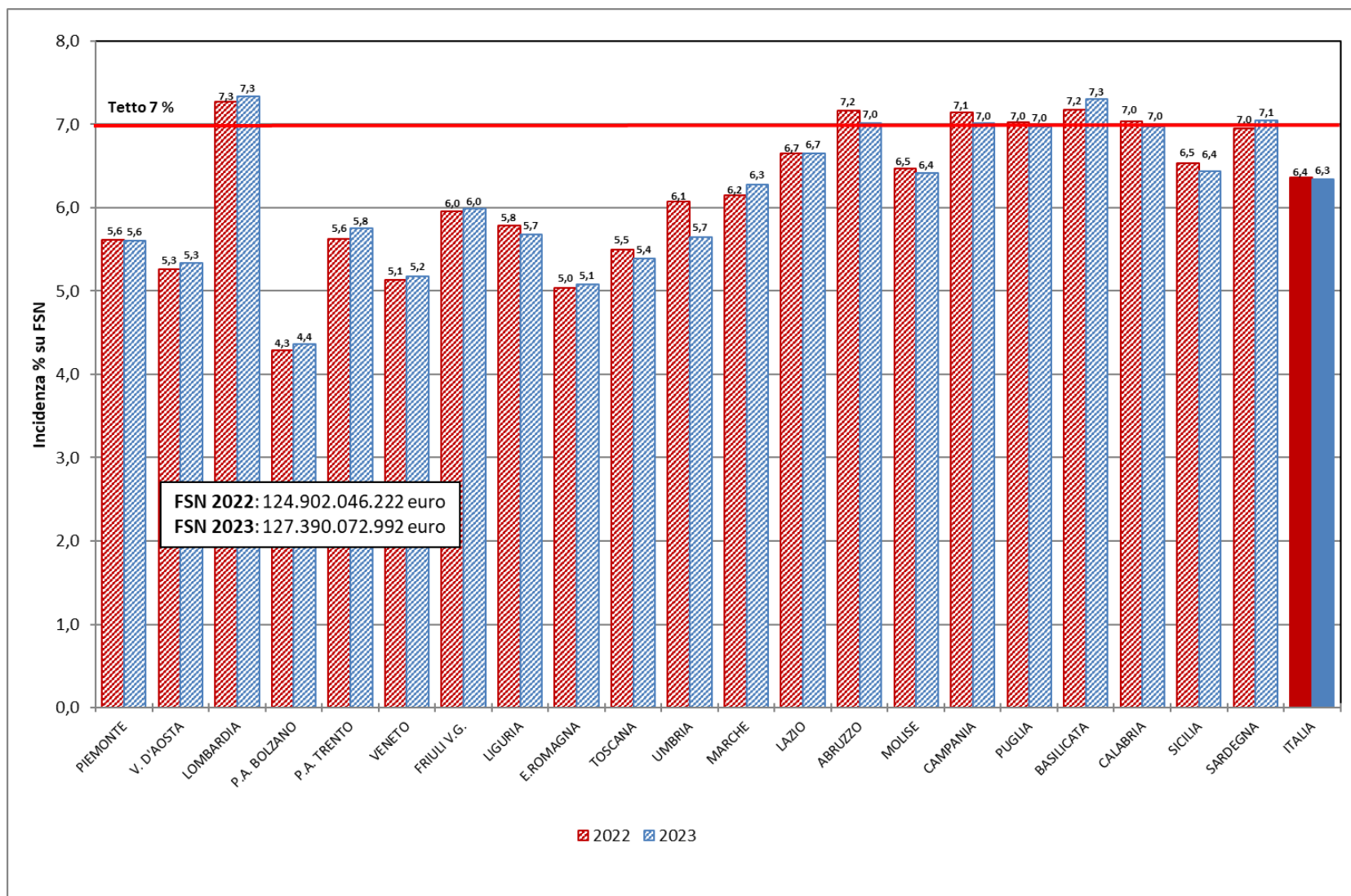
Tabella 8 bis Spesa farmaceutica, come derivante dal dato di tracciabilità del farmaco^m, nel periodo Gennaio-Ottobre 2023 per farmaci di classe A, H, C e Cnn e dettaglio della spesa finanziata tramite il fondo per i farmaci innovativi (dati al netto dei Gas Medicinali).

Regione	Classe A		Classe H		Classe C ⁿ
	Innovativi [‡]	Non innovativi	Innovativi [‡]	Non innovativi	
PIEMONTE	18.980.409	336.952.529	33.290.803	512.395.241	50.171.320
V. D'AOSTA	294.281	7.844.074	396.393	11.741.275	1.519.876
LOMBARDIA	52.936.034	566.141.540	87.524.617	1.043.449.896	93.084.369
P.A. BOLZANO	3.108.992	32.586.064	4.534.843	60.048.190	5.591.941
P.A. TRENTO	2.462.256	34.984.376	3.450.835	47.606.209	5.027.040
VENETO	26.320.063	350.729.836	39.277.489	547.953.425	69.594.591
FRIULI V.G.	5.826.537	90.223.743	11.397.145	168.057.593	15.491.515
LIGURIA	8.728.065	125.232.913	16.471.640	214.686.600	20.256.344
E. ROMAGNA	17.228.221	359.459.057	43.161.774	593.992.038	57.670.068
TOSCANA	20.452.048	281.013.803	39.224.815	463.347.248	47.015.848
UMBRIA	2.499.355	73.243.873	9.558.615	119.887.705	12.299.812
MARCHE	8.098.026	116.279.548	14.954.032	207.766.587	22.898.362
LAZIO	36.378.950	420.848.602	39.535.958	660.336.594	54.671.034
ABRUZZO	7.123.989	115.843.738	11.885.308	174.069.940	17.769.193
MOLISE	1.001.428	23.294.306	1.831.297	35.916.032	2.057.525
CAMPANIA	21.718.364	478.636.499	34.693.128	743.821.627	47.493.294
PUGLIA	19.699.082	341.767.080	30.720.576	476.856.619	43.196.192
BASILICATA	4.777.621	48.429.252	2.279.899	68.545.253	7.918.519
CALABRIA	8.660.139	156.926.890	11.244.366	231.753.590	19.835.604
SICILIA	27.119.678	330.298.601	30.989.237	512.810.714	49.433.376
SARDEGNA	4.776.708	144.839.567	7.984.465	209.052.588	19.520.380
ITALIA	298.190.247	4.435.575.891	474.407.236	7.104.094.965	662.516.203

^m la spesa non comprende i vaccini, ai sensi dell'art.15, comma 5, della L.135/12, ed è calcolata sulla base del dato di tracciabilità trasmesso dalle Aziende Farmaceutiche in ottemperanza del DM 15 luglio 2004 del Ministero della Salute.

ⁿ Si sottolinea che la classe C comprende anche farmaci di classe Cnn.

[‡] **NOTA BENE:** Per i farmaci innovativi è riportata la stima per le sole indicazioni innovative, che è stata calcolata considerando, le quote di innovatività per indicazione calcolate sui dati 2023 (gennaio - giugno). Per tutti i nuovi farmaci innovativi dopo giugno 2023 è stata considerata una quota pari al 100%.

Tabella 8 ter Spesa farmaceutica per acquisti diretti (al netto dei Gas Medicinali) individuata tramite il flusso della tracciabilità^m del farmaco nel periodo Gennaio – Ottobre 2023 e verifica del rispetto del tetto di spesa del 7,65%, per regione in ordine decrescente di incidenza sul FSN.

Regione	A FSN* Gen-Ott 23	B Tetto 7,65%	C Spesa tracciabilità ^m (SOLO classe A e H - Colonne B e C Tab.8)	D Payback ^y	E Stima spesa per farmaci innovativi ^z per le sole indicazioni innovative al netto dei PB coperta dal fondo [§] (§)	F=C-D-E Spesa Acquisti diretti(§)	G=F-B Scostamento assoluto	H=F/A% Inc.% su FSN
SARDEGNA*	2.841.864.797	217.402.657	366.653.328	6.817.121		359.836.208	142.433.551	12,66
FRIULI V.G.*	2.141.794.989	163.847.317	275.505.017	5.828.779		269.676.238	105.828.922	12,59
ABRUZZO	2.318.356.085	177.354.241	308.922.976	7.662.125	17.081.341	284.179.510	106.825.270	12,26
CAMPANIA	9.872.350.401	755.234.806	1.278.869.618	28.342.810	50.441.230	1.200.085.578	444.850.772	12,16
UMBRIA	1.609.355.588	123.115.702	205.189.549	4.097.843	11.315.764	189.775.941	66.660.239	11,79
MARCHE	2.708.204.846	207.177.671	347.098.193	7.369.981	20.856.253	318.871.959	111.694.288	11,77
E. ROMAGNA	8.053.105.255	616.062.552	1.013.841.090	20.320.008	55.162.718	938.358.364	322.295.812	11,65
BASILICATA	989.879.412	75.725.775	124.032.026	3.496.944	5.820.259	114.714.823	38.989.048	11,59
PUGLIA	7.031.768.060	537.930.257	869.043.358	22.251.967	45.111.218	801.680.172	263.749.916	11,40
LIGURIA	2.931.708.449	224.275.696	365.119.217	8.322.458	22.791.860	334.004.899	109.729.203	11,39
CALABRIA	3.392.016.546	259.489.266	408.584.986	9.121.019	17.357.134	382.106.833	122.617.568	11,26
TOSCANA	6.746.443.055	516.102.894	804.037.913	17.764.988	53.897.861	732.375.065	216.272.171	10,86
P.A. BOLZANO	906.928.272	69.380.013	100.278.088	2.541.595		97.736.494	28.356.481	10,78
PIEMONTE	7.804.798.496	597.067.085	901.618.983	18.450.368	46.997.821	836.170.794	239.103.709	10,71
MOLISE	542.610.117	41.509.674	62.043.063	1.420.070	2.582.367	58.040.625	16.530.952	10,70
LAZIO	10.173.549.312	778.276.522	1.157.100.104	25.481.013	64.110.677	1.067.508.414	289.231.892	10,49
VENETO	8.710.815.618	666.377.395	964.280.813	21.953.850	58.866.650	883.460.313	217.082.918	10,14
SICILIA*	8.511.625.073	651.139.318	901.218.231	24.180.755	25.347.278	851.690.198	200.550.880	10,01
P.A. TRENTO*	939.122.732	71.842.889	88.503.676	2.267.717		86.235.959	14.393.070	9,18
V. D'AOSTA*	219.697.903	16.806.890	20.276.023	314.476		19.961.547	3.154.657	9,09
LOMBARDIA	17.712.399.152	1.354.998.535	1.750.052.088	40.689.243	126.424.809	1.582.938.036	227.939.501	8,94
ITALIA	106.158.394.159	8.121.117.153	12.312.268.33	278.695.130	689.331.532	11.344.241.678	3.223.124.525	10,69

In rosso le Regioni che non rispettano il tetto di spesa.

*NOTA BENE: Stima per le sole indicazioni innovative al netto dei Payback, che è stata calcolata considerando, sia per la Spesa che per i Payback, le quote di innovatività per indicazione calcolate sui dati 2023 (gennaio - giugno).

Per tutti i nuovi farmaci innovativi dopo giugno 2023 è stata considerata una quota pari al 100%.

* Fsn 2023 provvisorio comunicato dal Ministero della Salute il 16/06/2023

^m La spesa non comprende i vaccini, ai sensi dell'art.15, comma 5, della L.135/12, ed è calcolata sulla base del dato di tracciabilità trasmesso dalle Aziende Farmaceutiche in ottemperanza del DM 15 luglio 2004 del Ministero della Salute.

^y Payback a carico delle aziende farmaceutiche; il valore comprende tutti i payback, anche quelli relativi ai farmaci innovativi (Oncologici e Non Oncologici).

^z Per il Fondo per farmaci innovativi (Oncologici e Non Oncologici) è stata considerata la distribuzione definitiva 2023 comunicata dal MdS il 15/12/2023

[§] Le regioni Friuli Venezia Giulia, Valle d'Aosta e Sardegna e le provincie autonome di Bolzano e Trento non aderiscono al fondo per farmaci innovativi, la Sicilia solo in parte (50%). Decreto Ministero della Salute 16/02/2018.

§ Il valore totale Italia nella colonna E non corrisponde alla somma dei valori regionali perché tiene conto di effetti di compensazione dei valori regionali rispetto al fondo. Di conseguenza ciò si verifica anche nelle colonne F e G che da questa derivano.

Tabella 10 Spesa farmaceutica Gennaio-Ottobre 2023 per i medicinali innovativi^P che accedono al fondo del Ministero della Salute.

Regione	A Spesa tracciabilità (spesa totale)‡	B=(A/Totale)*100 Inc.% spesa tracciabilità	C Payback innovativi ^r	D=A-C Spesa al netto dei PayBack‡	E Spesa per le regioni che accedono al Fondo‡	F Spesa per le regioni che NON accedono al Fondo‡	G=D/Pop pesata 2023 Spesa al netto dei PayBack - valore Pro capite	H Peso% degli innovativi sulla Tracciabilità (solo A e H)	I Stima Spesa per le sole indicazioni innovative al netto dei PayBack‡
PIEMONTE	163.679.815	7,0	7.948.450	155.731.366	155.731.366		35,2	18,2	46.997.821
V. D'AOSTA [#]	3.045.304	0,1	136.911	2.908.392		2.908.392	23,1	15,0	608.292
LOMBARDIA	362.369.399	15,5	20.426.588	341.942.810	341.942.810		34,7	20,7	126.424.809
P.A. BOLZANO [#]	23.555.638	1,0	1.392.301	22.163.337		22.163.337	44,9	23,5	6.866.585
P.A. TRENTO [#]	16.820.624	0,7	887.677	15.932.947		15.932.947	30,0	19,0	5.288.593
VENETO	182.466.623	7,8	9.458.151	173.008.472	173.008.472		35,5	18,9	58.866.650
FRIULI V.G. [#]	55.940.440	2,4	2.599.661	53.340.779		53.340.779	42,4	20,3	15.613.389
LIGURIA	72.000.340	3,1	3.675.677	68.324.663	68.324.663		41,7	19,7	22.791.860
E. ROMAGNA	204.535.098	8,7	8.112.719	196.422.379	196.422.379		43,9	20,2	55.162.718
TOSCANA	164.371.480	7,0	8.114.415	156.257.066	156.257.066		41,1	20,4	53.897.861
UMBRIA	42.314.921	1,8	1.700.576	40.614.344	40.614.344		45,5	20,6	11.315.764
MARCHE	69.485.171	3,0	3.549.603	65.935.568	65.935.568		43,2	20,0	20.856.253
LAZIO	230.904.124	9,9	13.978.649	216.925.476	216.925.476		38,4	20,0	64.110.677
ABRUZZO	52.209.852	2,2	2.827.966	49.381.886	49.381.886		38,1	16,9	17.081.341
MOLISE	9.519.480	0,4	509.523	9.009.957	9.009.957		29,9	15,3	2.582.367
CAMPANIA	220.039.067	9,4	9.170.323	210.868.745	210.868.745		40,5	17,2	50.441.230
PUGLIA	148.300.067	6,3	8.024.873	140.275.194	140.275.194		36,3	17,1	45.111.218
BASILICATA	22.365.252	1,0	1.790.090	20.575.161	20.575.161		37,9	18,0	5.820.259
CALABRIA	60.462.250	2,6	4.171.391	56.290.859	56.290.859		31,1	14,8	17.357.134
SICILIA [#]	178.224.003	7,6	11.633.349	166.590.654	83.295.327	83.295.327	35,8	19,8	50.694.555
SARDEGNA [#]	57.184.075	2,4	2.035.345	55.148.730		55.148.730	33,4	15,6	11.442.155
ITALIA	2.339.793.023	100,0	122.144.239	2.217.648.784	1.984.859.272	232.789.512	37,7	19,0	689.331.532

#NOTA BENE: Le colonne A, C, D, E e F riportano la spesa complessiva ed i Payback per i farmaci inseriti nell'elenco farmaci innovativi, nella colonna I è riportata la stima per le sole indicazioni innovative al netto dei Payback, che è stata calcolata considerando, sia per la Spesa che per i Payback, le quote storiche di innovatività per indicazione del 2023 (cfr. Monitoraggio gennaio-giugno 2023); per tutti i nuovi farmaci innovativi dopo giugno 2023 è stata considerata una quota pari al 100%.

#Le regioni Friuli Venezia Giulia, Valle d'Aosta e Sardegna e le province autonome di Bolzano e Trento non aderiscono al fondo per farmaci innovativi, la Sicilia solo in parte (50%).

^r Comprende per il periodo Gennaio - Settembre 2023:

- Tetti di prodotto e Accordi Prezzo/Volume :14,9

- Note di credito da accordi negoziali: €107,3 mln

- MEA non presenti

Tabella 11 Spesa farmaceutica della tracciabilità: analisi regionale della composizione per fascia (H, A, C e Cnn) percentuale nel periodo Gennaio-Ottobre 2023 - dati relativi ai Gas Medicinali (ATC V03AN)*

Regione	A Spesa tracciabilità (totale)	B Spesa tracciabilità (fascia H)	C Spesa per tracciabilità (fascia A)	D Spesa tracciabilità (fascia C) ⁿ	E=B/A*100 Inc.% Traccia di fascia H sul totale	F=C/A*100 Inc.% Traccia di fascia A sul totale	G=D/A*100 Inc.% Traccia di fascia C sul totale
PIEMONTE	19.548.637	4.349.606	14.694.164	504.867	22,3	75,2	2,6
V. D'AOSTA	565.091	81.144	442.778	41.169	14,4	78,4	7,3
LOMBARDIA	28.825.822	4.081.303	24.063.981	680.538	14,2	83,5	2,4
P.A. BOLZANO	862.878	255.711	438.675	168.492	29,6	50,8	19,5
P.A. TRENTO	513.764	309.834	124.705	79.225	60,3	24,3	15,4
VENETO	8.049.920	2.679.733	4.732.746	637.441	33,3	58,8	7,9
FRIULI V.G.	3.115.525	638.149	2.193.024	284.352	20,5	70,4	9,1
LIGURIA	3.395.760	887.018	2.477.996	30.747	26,1	73,0	0,9
E. ROMAGNA	16.727.924	4.040.738	11.866.673	820.513	24,2	70,9	4,9
TOSCANA	10.869.720	2.079.992	8.085.271	704.457	19,1	74,4	6,5
UMBRIA	3.351.263	945.763	2.204.947	200.553	28,2	65,8	6,0
MARCHE	4.407.293	1.510.277	2.740.562	156.454	34,3	62,2	3,5
LAZIO	21.443.582	3.935.285	16.331.399	1.176.898	18,4	76,2	5,5
ABRUZZO	6.231.182	1.846.939	4.050.783	333.460	29,6	65,0	5,4
MOLISE	1.776.784	589.219	1.174.679	12.886	33,2	66,1	0,7
CAMPANIA	19.301.588	6.655.000	11.854.876	791.712	34,5	61,4	4,1
PUGLIA	19.630.610	4.811.911	13.525.693	1.293.005	24,5	68,9	6,6
BASILICATA	2.982.309	574.056	2.274.779	133.474	19,2	76,3	4,5
CALABRIA	11.800.698	3.229.828	8.376.493	194.377	27,4	71,0	1,6
SICILIA	27.802.009	7.503.878	19.699.572	598.559	27,0	70,9	2,2
SARDEGNA	7.242.348	2.680.930	4.421.895	139.523	37,0	61,1	1,9
ITALIA	218.444.707	53.686.313	155.775.692	8.982.702	24,6	71,3	4,1

* Legge 145 del 30 dicembre 2018, art 1, comma 575.

ⁿSi sottolinea che la classe C comprende anche farmaci di classe Cnn.

Tabella 11 bis Spesa farmaceutica per acquisti diretti per Gas Medicinali, individuata tramite il flusso della tracciabilità^m del farmaco nel periodo Gennaio-Ottobre 2023 e verifica del rispetto del tetto di spesa del 0,20%, per regione in ordine decrescente di incidenza sul FSN

Regione	A FSN* Gen-Ott 2023	B Tetto 0,20	C Spesa tracciabilità ^m (SOLO classe A e H - Colonne B e C Tab.11)	D Payback ^v	E=C-D Spesa Acquisti diretti [§]	F=E-B Scostamento assoluto	G=E/A% Inc %	H=E/Pop pesata 2023 Spesa Pro capite
CALABRIA	3.392.016.546	6.784.033	11.606.321	0	11.606.321	4.822.288	0,34	6,4
MOLISE	542.610.117	1.085.220	1.763.898	0	1.763.898	678.678	0,33	5,9
SICILIA	8.511.625.073	17.023.250	27.203.450	0	27.203.450	10.180.200	0,32	5,8
BASILICATA	989.879.412	1.979.759	2.848.835	0	2.848.835	869.076	0,29	5,2
PUGLIA	7.031.768.060	14.063.536	18.337.605	0	18.337.605	4.274.068	0,26	4,7
ABRUZZO	2.318.356.085	4.636.712	5.897.723	0	5.897.723	1.261.010	0,25	4,6
SARDEGNA	2.841.864.797	5.683.730	7.102.825	0	7.102.825	1.419.095	0,25	4,3
PIEMONTE	7.804.798.496	15.609.597	19.043.770	0	19.043.770	3.434.173	0,24	4,3
V. D'AOSTA	219.697.903	439.396	523.922	0	523.922	84.526	0,24	4,2
LAZIO	10.173.549.312	20.347.099	20.266.684	0	20.266.684	-80.415	0,20	3,6
E. ROMAGNA	8.053.105.255	16.106.211	15.907.411	0	15.907.411	-198.799	0,20	3,6
UMBRIA	1.609.355.588	3.218.711	3.150.710	0	3.150.710	-68.001	0,20	3,5
CAMPANIA	9.872.350.401	19.744.701	18.509.876	0	18.509.876	-1.234.825	0,19	3,6
LOMBARDIA	17.712.399.152	35.424.798	28.145.284	0	28.145.284	-7.279.514	0,16	2,9
MARCHE	2.708.204.846	5.416.410	4.250.839	0	4.250.839	-1.165.571	0,16	2,8
TOSCANA	6.746.443.055	13.492.886	10.165.263	0	10.165.263	-3.327.623	0,15	2,7
FRIULI V.G.	2.141.794.989	4.283.590	2.831.173	0	2.831.173	-1.452.417	0,13	2,3
LIGURIA	2.931.708.449	5.863.417	3.365.013	0	3.365.013	-2.498.404	0,11	2,1
VENETO	8.710.815.618	17.421.631	7.412.479	0	7.412.479	-10.009.152	0,09	1,5
P.A. BOLZANO	906.928.272	1.813.857	694.386	0	694.386	-1.119.470	0,08	1,4
P.A. TRENTO	939.122.732	1.878.245	434.539	0	434.539	-1.443.706	0,05	0,8
ITALIA	106.158.394.159	212.316.788	209.462.005	0	209.462.005	-2.854.783	0,20	3,6

In rosso le Regioni che non rispettano il tetto di spesa.

** Fsn 2023 provvisorio comunicato dal Ministero della Salute il 16/06/2023*

^m la spesa ed è calcolata sulla base del dato di Tracciabilità trasmesso dalle Aziende Farmaceutiche in ottemperanza del DM 15 luglio 2004 del Ministero della Salute.

^vPayback a carico delle Aziende Farmaceutiche.

Tabella 12 Spesa farmaceutica (A e H), come derivante dal dato di tracciabilità^m del farmaco, per il periodo Gennaio-Ottobre 2023: dettaglio della spesa finanziata per Gas Medicinali, della spesa al netto dei Gas Medicinali e dei farmaci innovativi.

Regione	A Spesa tracciabilità totale ^m	B Spesa tracciabilità (SOLO A e H)	C Stima spesa per le sole indicazioni innovative per Farmaci Innovativi [‡]	D=B-C Spesa tracciabilità al netto dei farmaci Innovativi	E Spesa tracciabilità A e H per Gas medicinali	F=D-E Spesa tracciabilità al netto dei Gas Medicinali e degli Innovativi	Payback				K=F-I Acquisti diretti farmaci Non Innovativi al netto dei Gas Medicinali	L=E-J Acquisti diretti Gas Medicinali	M=C-H Acquisti diretti farmaci Innovativi [‡]	N=C-H - fondo Acquisti diretti farmaci Innovativi [‡] al netto del fondo
							G Totale Farmaci	H di cui Farmaci Innovativi [‡]	I di cui Farmaci Non Innovativi	J di cui Gas Medicinali				
PIEMONTE	971.338.939	920.662.752	52.271.213	868.391.539	19.043.770	849.347.770	18.450.368	5.273.392	13.176.976	0	836.170.794	19.043.770	46.997.821	-27.822.915
V. D'AOSTA [#]	22.360.990	20.799.945	690.675	20.109.271	523.922	19.585.349	314.476	82.383	232.094	0	19.353.255	523.922	608.292	608.292
LOMBARDIA	1.871.962.279	1.778.197.372	140.460.652	1.637.736.720	28.145.284	1.609.591.436	40.689.243	14.035.843	26.653.400	0	1.582.938.036	28.145.284	126.424.809	-79.821.869
P.A. BOLZANO	106.732.907	100.972.475	7.643.835	93.328.640	694.386	92.634.254	2.541.595	777.249	1.764.346	0	90.869.908	694.386	6.866.585	6.866.585
P.A. TRENTO [#]	94.044.480	88.938.215	5.913.092	83.025.123	434.539	82.590.584	2.267.717	624.498	1.643.218	0	80.947.366	434.539	5.288.593	5.288.593
VENETO	1.041.925.324	971.693.292	65.597.552	906.095.740	7.412.479	898.683.261	21.953.850	6.730.902	15.222.948	0	883.460.313	7.412.479	58.866.650	-36.837.813
FRIULI V.G. [#]	294.112.057	278.336.190	17.223.681	261.112.509	2.831.173	258.281.336	5.828.779	1.610.293	4.218.486	0	254.062.850	2.831.173	15.613.389	15.613.389
LIGURIA	388.771.321	368.484.230	25.199.705	343.284.526	3.365.013	339.919.513	8.322.458	2.407.845	5.914.614	0	334.004.899	3.365.013	22.791.860	-8.325.205
E. ROMAGNA	1.088.239.082	1.029.748.501	60.389.995	969.358.506	15.907.411	953.451.095	20.320.008	5.227.276	15.092.732	0	938.358.364	15.907.411	55.162.718	-37.234.371
TOSCANA	861.923.482	814.203.177	59.676.863	754.526.314	10.165.263	744.361.051	17.764.988	5.779.002	11.985.986	0	732.375.065	10.165.263	53.897.861	-24.666.442
UMBRIA	220.840.623	208.340.258	12.057.970	196.282.288	3.150.710	193.131.578	4.097.843	742.206	3.355.637	0	189.775.941	3.150.710	11.315.764	-7.098.473
MARCHE	374.403.848	351.349.031	23.052.058	328.296.973	4.250.839	324.046.135	7.369.981	2.195.805	5.174.176	0	318.871.959	4.250.839	20.856.253	-10.629.326
LAZIO	1.233.214.721	1.177.366.788	75.914.908	1.101.451.880	20.266.684	1.081.185.196	25.481.013	11.804.231	13.676.782	0	1.067.508.414	20.266.684	64.110.677	-39.555.641
ABRUZZO	332.923.351	314.820.698	19.009.298	295.811.401	5.897.723	289.913.678	7.662.125	1.927.957	5.734.168	0	284.179.510	5.897.723	17.081.341	-6.568.051
MOLISE	65.877.372	63.806.961	2.832.725	60.974.236	1.763.898	59.210.338	1.420.070	250.357	1.169.713	0	58.040.625	1.763.898	2.582.367	-2.113.808
CAMPANIA	1.345.664.501	1.297.379.494	56.411.492	1.240.968.002	18.509.876	1.222.458.126	28.342.810	5.970.262	22.372.548	0	1.200.085.578	18.509.876	50.441.230	-42.455.430
PUGLIA	931.870.160	887.380.962	50.419.659	836.961.304	18.337.605	818.623.699	22.251.967	5.308.441	16.943.527	0	801.680.172	18.337.605	45.111.218	-26.578.122
BASILICATA	134.932.854	126.880.861	7.057.520	119.823.341	2.848.835	116.974.506	3.496.944	1.237.261	2.259.683	0	114.714.823	2.848.835	5.820.259	-1.997.045
CALABRIA	440.221.288	420.191.307	19.904.505	400.286.802	11.606.321	388.680.481	9.121.019	2.547.371	6.573.647	0	382.106.833	11.606.321	17.357.134	-8.952.154
SICILIA [#]	978.453.616	928.421.680	58.108.915	870.312.765	27.203.450	843.109.315	24.180.755	7.414.360	16.766.395	0	826.342.920	27.203.450	50.694.555	10.169.183
SARDEGNA [#]	393.416.057	373.756.153	12.761.174	360.994.980	7.102.825	353.892.155	6.817.121	1.319.018	5.498.102	0	348.394.053	7.102.825	11.442.155	11.442.155
ITALIA	13.193.229.249	12.521.730.344	772.597.483	11.749.132.861	209.462.005	11.539.670.856	278.695.130	83.265.952	195.429.178	0	11.344.241.678	209.462.005	689.331.532	-310.668.468

[#]NOTA BENE: La colonna C riporta la stima per le sole indicazioni innovative per i farmaci inseriti nell'elenco farmaci innovativi, nella colonna H è riportata la stima dei Payback per indicazione; queste stime sono state calcolate considerando le quote storiche di innovatività per indicazione del 2023 (cfr. Monitoraggio gennaio - giugno); per tutti i nuovi farmaci innovativi dopo giugno 2023 è stata considerata una quota pari al 100%.

^mLa spesa non comprende i vaccini ed è calcolata sulla base del dato di Tracciabilità trasmesso dalle Aziende Farmaceutiche in ottemperanza del DM 15 luglio 2004 del Ministero della Salute.

[#]Le regioni Friuli Venezia Giulia, Valle d'Aosta e Sardegna e le provincie autonome di Bolzano e Trento non aderiscono al fondo per farmaci innovativi (cfr. Tab.9, che verrà pubblicata nel monitoraggio definitivo di Gennaio - Dicembre 2023), la Sicilia solo in parte (50%). Decreto Ministero della Salute 16/02/2018
Per il Fondo per farmaci innovativi 2023 è stata considerata la ripartizione regionale definitiva 2023 comunicata dal Mds il 15/12/2023

Tabella 12 bis Verifica del rispetto del tetto di spesa programmato della spesa farmaceutica per acquisti diretti^W (7,65%+0,20) nel periodo Gennaio-Ottobre 2023

	Spesa	FSN*	Tetto spesa programmata	%	Scostamento assoluto	% su FSN
Spesa per farmaci al netto dei Gas Medicinali	11.344,2	106.158,4	8.121,1	7,65%	3.223,1	10,69
di cui						
Spesa per farmaci non innovativi al netto dei Gas Medicinali	11.344,2	106.158,4	8.121,1	7,65%	3.223,1	10,69
Spesa per farmaci innovativi non coperta dal fondo‡	0,0	106.158,4	8.121,1			0,00
Spesa per Gas Medicinali	209,5	106.158,4	212,3	0,20%	-2,9	0,20
Spesa Complessiva	11.553,7	106.158,4		7,65% + 0,20%	3.223,1	10,88

Dati in milioni di €

* Fsn 2023 provvisorio comunicato dal Ministero della Salute il 16/06/2023

‡NOTA BENE: Stima per le sole indicazioni innovative al netto dei Payback, che è stata calcolata considerando, sia per la Spesa che per i Payback, le quote storiche di innovatività per indicazione del 2023 (cfr. Monitoraggio gennaio – giugno 2023); per tutti i nuovi farmaci innovativi dopo giugno 2023 è stata considerata una quota pari al 100%.

^W Spesa farmaceutica per acquisti diretti ai sensi dell'art. 1 comma 398 della L. 232 del 11 Dicembre 2017 che definisce il tetto della spesa farmaceutica ospedaliera, che assume la denominazione di «tetto della spesa farmaceutica per acquisti diretti» e che a decorrere dall'anno 2021 è definito nella misura del 7,65%. La legge 145/2018 ha rideterminato il tetto degli acquisti diretti incorporando lo 0,20% come tetto per acquisti diretti di gas medicinali ATC V03AN.

Spesa per acquisti diretti = Spesa per farmaci di classe A e H compresi i Gas Medicinali esclusi i vaccini (cfr Colonna F tab 12 ter) - Payback - Spesa per Farmaci innovativi dal Fondo (al netto dei PB)

Dalla spesa farmaceutica rilevata tramite la tracciabilità del farmaco (DM 15-7-2004) sono stati considerati i medicinali di fascia A e H ed è stata eliminata la spesa per vaccini. Inoltre tale spesa è stata calcolata al netto dei payback e al netto del fondo degli innovativi

1. Payback relativo alla sospensione della riduzione di prezzo del 5 per cento per medicinali di fascia A e H erogati in regime di assistenza non convenzionata, ai sensi dell'art. 1 comma 796, lettera g della legge 27 dicembre 2006, n. 296, e successive proroghe (dato effettivo Gennaio-Ottobre 2023: 78,7 milioni di euro)

2. Payback dovuti a fronte del ripiano dello sfondamento dei tetti di prodotto ed Eccedenza degli accordi Negoziali P/V disciplinati dalla delibera CIPE n.3 del 1 febbraio 2001 in attuazione di quanto disposto dall'art.48, comma 33 del decreto legge n.269 del 30 Novembre 2003, convertito con modificazioni dalla Legge n.326 del 24 novembre 2003, attribuiti per cassa (al momento della pubblicazione del provvedimento di ripiano in G.U.). Per quanto riguarda il calcolo del PayBack qualora si tratti di farmaco in fascia A si imputa il payback alla spesa convenzionata, qualora in classe H o in fascia A-PHT agli acquisti diretti (impatto Gennaio-Ottobre 2023 pari a 44,6 milioni di euro).

3. Pay-back dovuti a fronte delle note di credito relative agli accordi negoziali (impatto Gennaio - Ottobre 2023 pari a 110,4 mln di euro)

4. Payback versati dalle aziende farmaceutiche, anche sotto forma di extra-sconti, in applicazione di procedure di rimborsabilità condizionata (payment by results, risk-sharing e cost-sharing) sottoscritte in sede di contrattazione del prezzo del medicinale ai sensi dell'articolo 48, comma 33, del decreto-legge 30 Novembre 2003, n.269, convertito con modificazioni dalla legge 24 novembre 2003, n.326, criterio per cassa (impatto Gennaio-Ottobre 2023 pari a 45,0 milioni di euro); dati aggiornati al 01/02/2024.

5. Importi relativi ai payback 2020 ai sensi dell'art. 48, comma 33-bis, del D.L. 269/2003, conv. dalla L. 326/2003 e ss.mm.ii. ai sensi dell'art. 11, comma 1, del D.L. 158/2012, conv. dalla L. 189/2012 (cd. "payback di manovra"). Per quanto riguarda il calcolo del PayBack qualora si tratti di farmaco in fascia A si imputa il payback alla spesa convenzionata, qualora in classe H o in fascia A-PHT agli acquisti diretti (impatto Gennaio-Ottobre 2023 pari a 0 milioni di euro).

Tabella 13 Spesa farmaceutica convenzionata e per acquisti diretti nel periodo Gennaio-Ottobre 2023 e verifica del rispetto delle risorse complessive del 14,85%, per regione in ordine decrescente di incidenza sul FSN.

Regione	A FSN* Gen-Ott 23	B Soglia 14,85%	C Spesa Convenzionata ^f	D Spesa per Acquisti diretti ^{m(°°)}	E=C+D Spesa complessiva ^(°°)	F=E-B Scostamento assoluto ^(°°)	G=F-B Inc.%	H=F/A% Inc.% Scostamento
SARDEGNA [#]	2.841.864.797	422.016.922	200.330.967	366.939.033	567.270.000	145.253.077	19,96	5,11
ABRUZZO	2.318.356.085	344.275.879	162.409.768	290.077.233	452.487.001	108.211.122	19,52	4,67
CAMPANIA	9.872.350.401	1.466.044.035	692.481.697	1.218.595.454	1.911.077.151	445.033.116	19,36	4,51
BASILICATA	989.879.412	146.997.093	72.258.077	117.563.657	189.821.735	42.824.642	19,18	4,33
FRIULI V.G. [#]	2.141.794.989	318.056.556	128.320.361	272.507.412	400.827.773	82.771.217	18,71	3,86
PUGLIA	7.031.768.060	1.044.217.557	489.861.685	820.017.777	1.309.879.462	265.661.905	18,63	3,78
CALABRIA	3.392.016.546	503.714.457	236.416.669	393.713.155	630.129.823	126.415.366	18,58	3,73
MARCHE	2.708.204.846	402.168.420	170.003.918	323.122.797	493.126.715	90.958.295	18,21	3,36
UMBRIA	1.609.355.588	238.989.305	90.941.058	192.926.651	283.867.709	44.878.404	17,64	2,79
LOLISE	542.610.117	80.577.602	34.822.380	59.804.523	94.626.904	14.049.301	17,44	2,59
LAZIO	10.173.549.312	1.510.772.073	676.218.422	1.087.775.098	1.763.993.520	253.221.448	17,34	2,49
LIGURIA	2.931.708.449	435.358.705	166.501.718	337.369.912	503.871.630	68.512.925	17,19	2,34
E. ROMAGNA	8.053.105.255	1.195.886.130	409.127.670	954.265.775	1.363.393.445	167.507.315	16,93	2,08
SICILIA [#]	8.511.625.073	1.263.976.323	548.171.608	878.893.648	1.427.065.256	163.088.933	16,77	1,92
PIEMONTE	7.804.798.496	1.159.012.577	436.689.466	855.214.563	1.291.904.029	132.891.452	16,55	1,70
LOMBARDIA	17.712.399.152	2.630.291.274	1.300.274.934	1.611.083.320	2.911.358.254	281.066.980	16,44	1,59
TOSCANA	6.746.443.055	1.001.846.794	363.461.005	742.540.328	1.106.001.333	104.154.539	16,39	1,54
VENETO	8.710.815.618	1.293.556.119	451.387.258	890.872.792	1.342.260.050	48.703.930	15,41	0,56
P.A. BOLZANO	906.928.272	134.678.848	39.541.100	98.430.880	137.971.980	3.293.132	15,21	0,36
P.A. TRENTO [#]	939.122.732	139.459.726	53.968.563	86.670.499	140.639.062	1.179.336	14,98	0,13
V. D'AOSTA [#]	219.697.903	32.625.139	11.723.431	20.485.469	32.208.900	-416.239	14,66	-0,19
ITALIA	106.158.394.159	15.764.521.533	6.734.911.755	11.553.703.683	18.288.615.438	2.524.093.905	17,23	2,38

In rosso le Regioni che non rispettano il tetto di spesa.

** Fsn 2023 provvisorio comunicato dal Ministero della Salute il 16/06/2023*

^f Spesa convenzionata definita ai sensi dell'art. 15, comma 3, del Decreto Legge 6 Agosto 2012, n. 95, convertito, con modificazioni, dalla Legge 7 agosto 2012, n. 135, al netto dei payback a carico delle aziende farmaceutiche, vedi nota in fondo a tabella 7.

^m Spesa farmaceutica per acquisti diretti definita ai sensi dell'art. 15, comma 8, lettera d) del D.L. 6 agosto 2012, n.95, convertito, con modificazioni dalla L. 7 agosto 2012, n.135, come modificata dall'art.49, comma 2-bis, lettera a), del D.L. 21 giugno 2013, n.69, convertito in L. 9 agosto 2013, n. 98, successivamente modificato dalla L. 232/16, successivamente modificata dalla L. 145/18 al netto dei pay-back a carico delle aziende farmaceutiche.

(°°) I dati sono al netto del fondo dei farmaci innovativi; Per il Fondo per farmaci innovativi è stata considerata la ripartizione regionale definitiva 2023 comunicata dal MdS il 15/12/2023. NOTA BENE: Stima per le sole indicazioni innovative al netto dei Payback, che è stata calcolata considerando, sia per la Spesa che per i Payback, le quote di innovatività per indicazione calcolate sui dati 2023 (gennaio - giugno). Per tutti i nuovi farmaci innovativi dopo giugno 2023 è stata considerata una quota pari al 100%.

Le regioni Friuli Venezia Giulia, Valle d'Aosta e Sardegna e le province autonome di Bolzano e Trento non aderiscono al fondo per farmaci innovativi, la Sicilia solo in parte (50%). Decreto Ministero della Salute 16/02/2018.

Il valore totale Italia nelle colonne D, E ed F non corrisponde alla somma dei valori regionali.

Grafico 3 – Scostamento dal tetto della Spesa convenzionata e dal tetto della Spesa per Acquisti diretti – Valori regionali e nazionale

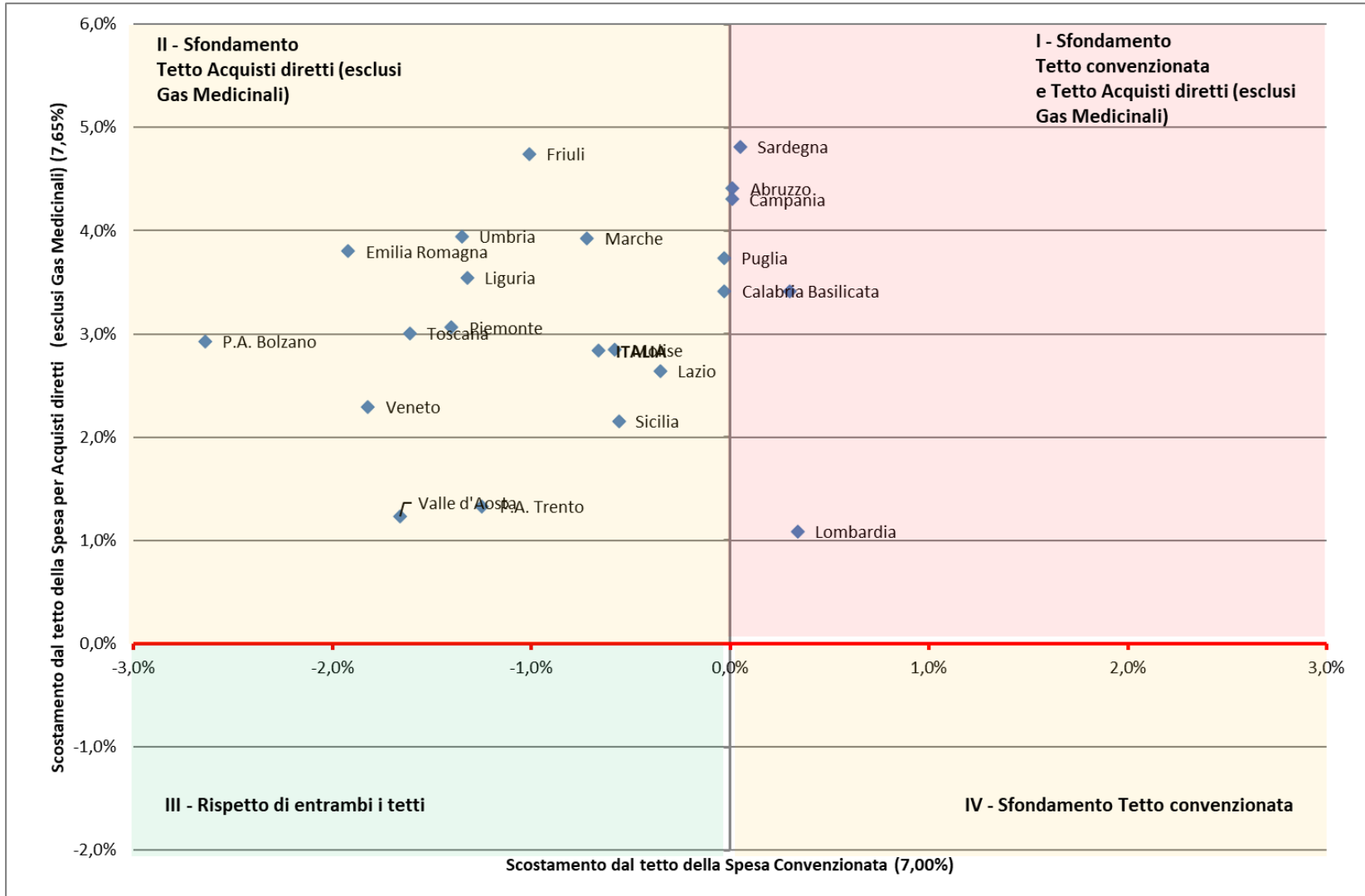

Grafico 4 – Scostamento dal tetto della Spesa per Acquisti diretti al netto dei Gas Medicinali e dal tetto della Spesa per Acquisti diretti per Gas Medicinali– Valori regionali e nazionale

