



**29.01.2025**

## **Monitoraggio della Spesa Farmaceutica Nazionale e Regionale Gennaio-Agosto 2024**

*Adempimento AIFA ai sensi della Legge 222/2007 e della Legge 135/2012, successivamente modificata dalla L. 232/2016 e dalla L. 145/2018 condotto sulla base dei dati di spesa convenzionata e delle DCR acquisite dalle Regioni, nonché dei dati acquisiti dall'NSIS del Ministero della Salute, relativi alla tracciabilità del farmaco (DM 15 luglio 2004).*

## Premessa

Richiamato l'art.5, comma 2, lettera d, del D.L. 1° ottobre 2007, n. 159, convertito, con modificazioni dalla L.222/2007 che ha così disposto:

- AIFA effettua il monitoraggio mensile dei dati di spesa farmaceutica e comunica le relative risultanze al Ministero della salute ed al Ministero dell'economia e delle finanze con la medesima cadenza.
- AIFA verifica al 31 maggio, al 30 ottobre e al 31 dicembre di ogni anno l'eventuale superamento a livello nazionale dei tetti di spesa,

L'“Ufficio Monitoraggio della spesa farmaceutica e rapporti con le Regioni” dell'AIFA ha predisposto il documento relativo al monitoraggio mensile della spesa farmaceutica nazionale e regionale, e la verifica del rispetto dei tetti programmati della spesa farmaceutica convenzionata e per acquisti diretti, per il periodo Gennaio-Agosto 2024 (DCR aggiornate al 25 novembre 2024, dati aggiornati dall'NSIS al 31 ottobre 2024).

Il documento è articolato in 7 sezioni:

1. Verifica del Tetto della Spesa farmaceutica convenzionata (6,80% del fabbisogno sanitario nazionale) calcolata su FSN 2024 provvisorio (importo pari a 132.423.306.373 €, comunicato dal MdS il 9 dicembre 2024).
2. Verifica del Tetto della Spesa farmaceutica per acquisti diretti al netto dei gas medicinali (8,30% del fabbisogno sanitario nazionale) calcolata su FSN 2024 provvisorio.
3. Spesa per farmaci Innovativi e verifica dell'eventuale eccedenza di spesa rispetto al fondo innovativi previsto dal Decreto Legge 25 maggio 2021 n 73.
4. Verifica del Tetto della Spesa farmaceutica per acquisti diretti relativi ai gas medicinali (0,20% del fabbisogno sanitario nazionale) calcolata su FSN 2024 provvisorio.
5. Spesa farmaceutica complessiva Gennaio-Agosto 2024 e verifica del rispetto delle risorse complessive.
6. Fonte dei dati.
7. Appendice.

## Tetti e fondo per farmaci innovativi

La legge di bilancio 2021 (art. 1, commi 475-477, legge n. 178 del 2020) ha rimodulato, a decorrere dal 2021, i valori percentuali dei tetti della spesa, mantenendo invariate le risorse complessive pari al 14,85% del FSN. In particolare la legge di Bilancio 2021 ha così disposto:

- A decorrere dall'anno 2021, fermo restando il valore complessivo del 14,85 per cento, il limite della spesa farmaceutica convenzionata di cui all'articolo 1, comma 399, della legge 11 dicembre 2016, n. 232, è rideterminato nella misura del 7 per cento.
- Conseguentemente, a partire dal medesimo anno, il tetto di spesa della spesa farmaceutica per acquisti diretti di cui all'articolo 1, comma 398, della citata legge n. 232 del 2016 e' rideterminato nella misura del 7,85 per cento, fermo restando il valore percentuale del tetto per acquisti diretti di gas medicinali di cui all'articolo 1, comma 575, della legge 30 dicembre 2018, n. 145.

Successivamente l'art. 1, comma 281 Legge di Bilancio per l'annualità 2022 (Legge n. 234 del 2021) ha previsto che il tetto della spesa farmaceutica per acquisti diretti (inclusi i gas medicinali) fosse rideterminato nella misura dell'8,15 per cento per l'anno 2023.

Infine, **l'art. 1, comma 223 Legge di Bilancio per l'annualità 2024** (Legge 30 dicembre 2023, n. 213) **ha previsto che il tetto della spesa farmaceutica per acquisti diretti** di cui all'articolo 1, comma 398, della legge 11 dicembre 2016, n. 232, **è rideterminato**, rispetto a quanto previsto dall'articolo 1, comma 281, della legge 30 dicembre 2021, n. 234, **nella misura dell'8,5 per cento a decorrere dall'anno 2024**. Conseguentemente **il tetto della spesa farmaceutica convenzionata e' rideterminato nel valore del 6,8 per cento a decorrere dal medesimo anno 2024**. Resta fermo il valore percentuale del tetto per acquisti diretti di gas medicinali di cui all'articolo 1, comma 575, della legge 30 dicembre 2018, n. 145.

Inoltre la Legge di Bilancio 2017 ha istituito:

- a decorrere dal 1° gennaio 2017, nello stato di previsione del Ministero della Salute **un Fondo per il concorso al rimborso alle regioni per l'acquisto dei medicinali innovativi non oncologici**, con una dotazione di 500 milioni di euro annui (comma 400);
- a decorrere dal 1° gennaio 2017, nello stato di previsione del Ministero della Salute **un Fondo per il concorso al rimborso alle regioni per l'acquisto dei medicinali oncologici innovativi**, con una dotazione di 500 milioni di euro annui, mediante utilizzo delle risorse del comma 393 (comma 401).

Successivamente a decorrere dal 1° gennaio 2022 con il Decreto Legge 25 maggio 2021 n 73 il comma 400 e' stato abrogato e il comma 401 viene sostituito, per istituire nello stato di previsione del Ministero dell'economia e delle finanze un Fondo, con una dotazione di 1.000 milioni di euro annui, per il concorso al rimborso alle regioni delle spese sostenute per l'acquisto dei farmaci innovativi. Resta ferma la competenza del Ministero della salute a disciplinare le modalità operative di erogazione delle risorse stanziare, sulla base dei criteri stabiliti con il decreto adottato ai sensi del comma 405.

Successivamente è stato stabilito, un incrementato del Fondo dei Farmaci innovativi di 100 milioni di euro per l'anno 2022, di 200 milioni di euro per l'anno 2023 e di 300 milioni di euro a decorrere dall'anno 2024.

## **1. Verifica del Tetto della spesa farmaceutica convenzionata (6,80% del fabbisogno sanitario nazionale)**

L'entrata in vigore della Legge di Bilancio per l'annualità 2024 (Legge 30 dicembre 2023, n. 213, art. 1, commi 225-228, ridetermina, a decorrere dal 1° marzo 2024, il sistema di remunerazione delle farmacie per il rimborso dei farmaci erogati in regime di SSN.

La spesa farmaceutica convenzionata netta a carico del SSN nel periodo Gennaio-Agosto 2024 calcolata, secondo quanto disposto dalla Legge di bilancio 30 dicembre 2023, n. 213, art. 1 commi 225-227, al netto degli sconti, della compartecipazione totale (ticket regionali e compartecipazione al prezzo di riferimento) e del pay-back 1,83% versato alle Regioni dalle aziende farmaceutiche, si è attestata a 5.300,0 mln di € (**tabella 1 e colonna P della tabella 6**), evidenziando un aumento rispetto a quella dell'anno precedente (+138,9 mln di €). I consumi, espressi in numero di ricette (385,5 milioni di ricette), mostrano un aumento (+1,8 %) rispetto al 2023; anche l'incidenza del ticket totale mostra un lieve incremento (+1,9 %). Per quanto concerne le dosi giornaliere dispensate, mostrano un lieve aumento rispetto allo stesso periodo del 2023 (**+0,6%, pari a 100,1 milioni**) (**tabella 5.2**).

Al fine di una corretta lettura dei dati si precisa quanto segue:

- la spesa farmaceutica convenzionata come risultante dalle DCR, ossia quella al netto degli sconti versati dalle farmacie e di tutti i tipi di compartecipazione è stata pari a 5.410,0 milioni di Euro (**colonna N tabella 6**);
- la spesa farmaceutica convenzionata netta, cioè quella al netto degli sconti versati dalle farmacie, di tutti i tipi di compartecipazione e anche del pay-back 1,83% versati alle regioni dalle ditte, è stata pari a 5.300,0 milioni di Euro (**colonna P tabella 6**);
- la spesa farmaceutica convenzionata, **che concorre al tetto di cui alla legge 232/2016, articolo 1 comma 399**, cioè quella al netto degli sconti versati dalle farmacie, del pay-back 1,83% versato alle regioni dalle ditte (importo pari a 110,0 milioni di euro – **colonna D tabella 7.2**) e anche dei diversi pay-back versati sempre alle Regioni (importo pari a 29,6 milioni di euro – **colonna F tabella 7.2**) ma al lordo dei ticket regionali, è stata pari a 5.566,1 milioni di Euro (**colonna G tabella 7.2**).

La **tabella 2** mostra l'andamento mensile, a livello nazionale, registrato nel periodo Gennaio-Agosto del 2024, rispetto agli stessi mesi dell'anno precedente, della spesa farmaceutica lorda, della spesa farmaceutica netta e del numero di ricette.

Le **tabelle 3 – 4 -5.2** indicano, per ciascuna Regione, rispettivamente l'andamento della spesa farmaceutica convenzionata netta, della spesa per compartecipazioni a carico del cittadino, della spesa a carico del cittadino sulla quota data dalla differenza tra prezzo al pubblico e prezzo di riferimento dei medicinali a brevetto scaduto e dei consumi nel periodo Gennaio-Agosto 2024 rispetto allo stesso periodo del 2023 (numero di ricette e DDD). Il Grafico 1 riporta l'andamento mensile della Spesa Netta regionale e nazionale, in termini di confronto tra numeri indice (Base Gennaio 2021=100).

Nella lettura dei dati relativi al ticket fisso della spesa farmaceutica convenzionata (**tab. 4**), solo i dati del Lazio (-5,8%) e dell'Abruzzo (-3,0%) mostrano una diminuzione rispetto allo scorso anno.

La **tabella 5.1** indica, per ciascuna Regione, un insieme di indicatori di spesa e consumo pro-capite e il costo medio per ricetta della farmaceutica convenzionata, considerando la popolazione pesata per l'anno 2024.

Nella **tabella 6** è indicata la composizione della spesa farmaceutica convenzionata come derivante dalle Distinte Contabili Riepilogative (DCR).

Per la verifica del tetto della spesa convenzionata, come disposto dalla Legge di stabilità 2017, la **tabella 7.1** riporta il valore della spesa farmaceutica convenzionata al netto dei pay-back vigenti, rispetto al tetto del 6,80% (6.003,2 mln di € calcolato sul FSN 2024 provvisorio), pari a 5.566,1 milioni di euro che incide sul FSN per il 6,30 % generando un avanzo di 437,1 milioni di euro.

La **tabella 7.2** mostra i dati relativi alla spesa farmaceutica convenzionata - nelle diverse aggregazioni delle sue componenti - durante il periodo Gennaio-Agosto 2024, con l'indicazione dello scostamento assoluto rispetto al tetto del 6,80% e l'incidenza percentuale rispetto alla spesa programmata (FSR) di ogni singola Regione.

In **tabella 7.3** è mostrato l'importo versato dalle aziende farmaceutiche tramite procedure di pay-back distinto per regione e per tipologia, il cui valore incide sul tetto della spesa farmaceutica convenzionata. Al riguardo, le aziende farmaceutiche nel 2024 hanno versato 139,6 milioni di euro alle Regioni in attuazione dei seguenti pay-back:

1. Pay-back 1,83% per la spesa farmaceutica convenzionata: le aziende farmaceutiche [...] corrispondono alle regioni medesime e all'erario un importo dell'1,83% sul prezzo al pubblico

al netto dell'imposta sul valore aggiunto dei medicinali erogati in regime di Servizio sanitario nazionale, ai sensi art. 11, comma 6, del D.L.78/2010 convertito con modificazioni nella Legge 30 luglio 2010, n.122 e ss.mm.ii..

2. Pay-back 5% per la spesa farmaceutica convenzionata: relativo alla sospensione della riduzione di prezzo del 5 per cento per medicinali di fascia A erogati in regime di assistenza convenzionata, ai sensi art. 1 comma 796, lettera g della legge 27 dicembre 2006, n. 296 e ss.mm.ii..
3. Pay-back "tetti di prodotto": importi versati a ripiano dello sfondamento dei tetti di prodotto pubblicati in GU nel periodo indicato con dettaglio regionale (seguendo il criterio di cassa). Per quanto riguarda il calcolo del pay-back qualora si tratti di farmaco in fascia A si imputa il pay-back alla spesa convenzionata, qualora in classe H o in fascia A-PHT agli acquisti diretti;
4. Pay-back di manovra: importi relativi ai pay-back 2024 ai sensi dell'art. 48, comma 33-bis, del D.L. 269/2003, conv. dalla L. 326/2003 e ss.mm.ii.. Per quanto riguarda il calcolo del pay-back qualora si tratti di farmaco in fascia A si imputa il pay-back alla spesa convenzionata, qualora in classe H o in fascia A-PHT agli acquisti diretti
5. Valore delle retrocessioni derivanti dagli sconti confidenziali, relativi alle AIC elencate nell'allegato 1 alla determina AIFA del 3 maggio 2024 pubblicata nella Gazzetta Ufficiale n. 108 del 10 maggio 2024, "Aggiornamento del Prontuario della continuità assistenziale ospedale-territorio (PHT) per il transito dal regime di classificazione «A-PHT» alla fascia «A» di medicinali afferenti a specifiche classi farmacologiche".

Il **Grafico 2** riporta il confronto tra le incidenze osservate nel periodo Gennaio-Agosto 2024 e quelle registrate nello stesso periodo dell'anno precedente.

## **2. Verifica del Tetto della spesa farmaceutica per acquisti diretti al netto dei gas medicinali (8,30% del fabbisogno sanitario nazionale)**

La **tabella 8.1** mostra, per ciascuna Regione, la composizione della spesa farmaceutica per acquisti diretti al netto dei gas medicinali, distinguendo tra spesa per l'erogazione di farmaci di fascia A, di fascia H e di fascia C.

La **tabella 8.2**, invece, riporta la spesa farmaceutica, al netto dei gas medicinali, come derivante dal dato della tracciabilità del farmaco (ossia la spesa non convenzionata), facendo non solo la distinzione per classi (A, H e C) ma anche per farmaci innovativi e non innovativi. Nella tabella è

riportata la stima della spesa per le sole indicazioni innovative che è stata calcolata considerando le quote del 2024 calcolate sul periodo Gennaio-Giugno 2024 e assumendo per tutti i nuovi farmaci innovativi dopo Giugno 2024 una quota pari al 100%.

Nella **tabella 8.3** vengono riportate le variazioni della spesa per acquisti diretti distinti per classe (A, H, C) e tipologia (innovativa e non innovativa) per il periodo Gennaio-Agosto 2024, rispetto allo stesso periodo dell'anno precedente.

Nella **tabella 8.4**, viene riportato il valore della spesa per acquisti diretti al netto dei gas medicinali (10.149,6 mln di €), lo scostamento assoluto (+2.822,2 mln di €) rispetto al tetto del 8,30% (calcolato sul FSN provvisorio 2024 e pari a 7.327,4 mln di €), della spesa per acquisti diretti al netto dei gas medicinali e l'incidenza percentuale della spesa rispetto alla spesa programmata (FSR) di ogni singola Regione.

### **3. Spesa per farmaci Innovativi.**

La **tabella 10**, fornisce il monitoraggio della spesa Gennaio-Agosto 2024 per medicinali innovativi inseriti nel fondo per i medicinali innovativi, previsto dal Decreto Legge 25 maggio 2021 n. 73 relativo ai rimborsi alle Regioni per l'acquisto dei farmaci innovativi, e relativo pay-back.

La tabella riporta la spesa complessiva dei farmaci con almeno una indicazione innovativa oltre alla stima della spesa per le sole indicazioni innovative che è stata calcolata considerando le quote del 2024 calcolate sul periodo Gennaio-Giugno 2024 e assumendo per tutti i nuovi farmaci innovativi a partire da giugno 2024 una quota pari al 100%. Si fa presente che per i medicinali innovativi, la spesa stimata per le sole indicazioni innovative per il periodo Gennaio-Agosto 2024 al netto dei pay-back è pari a 611,2 milioni di Euro (**Tabella 10, colonna I**);

### **4. Verifica del Tetto della spesa farmaceutica per acquisti diretti relativi ai gas medicinali (0,20% del fabbisogno sanitario nazionale)**

La **tabella 11.1** mostra, per ciascuna Regione, la composizione della spesa farmaceutica per acquisti diretti, distinguendo tra spesa per l'erogazione di farmaci di fascia A, di fascia H e di fascia C, prendendo in considerazione solo i dati relativi ai gas medicinali.

Nella **tabella 11.2** viene riportato lo scostamento assoluto rispetto al tetto dello 0,20% (calcolato sul FSN provvisorio 2024) della spesa per acquisti diretti per gas medicinali pari a -18,9 mln di €.



## 5. Spesa farmaceutica complessiva Gennaio-Agosto 2024 e verifica del rispetto delle risorse complessive

La **tabella 12.1** fornisce il dettaglio, a livello regionale, della spesa farmaceutica finanziata per gas medicinali e della spesa al netto dei gas medicinali, dei farmaci innovativi e relativi pay-back; riporta inoltre il valore regionale degli acquisti diretti per gas medicinali, per i farmaci innovativi, e per questi ultimi il dettaglio del totale della spesa per acquisti diretti al netto del relativo fondo (riparto del fondo dei farmaci innovativi 2024 comunicato dal MdS il 23 luglio 2024).

La **tabella 12.2** riporta i dati relativi alla spesa farmaceutica per acquisti diretti del periodo Gennaio-Agosto 2024; viene inoltre riportato lo scostamento assoluto a livello nazionale rispetto ai tetti dell'8,30% e dello 0,20%, e l'incidenza percentuale sul FSN 2024 provvisorio.

Il monitoraggio della spesa farmaceutica per acquisti diretti e la verifica del rispetto dei tetti dell'8,30% e dello 0,20% del FSN sono stati condotti sulla base dei dati trasmessi dalle aziende farmaceutiche a NSIS ai sensi del DM 15 agosto 2004 (tracciabilità del farmaco).

La verifica del tetto programmato della spesa farmaceutica per acquisti diretti dell'8,30% al netto dei pay-back vigenti e del fondo per i farmaci innovativi (non oncologici e oncologici) evidenzia un'incidenza del 11,50 %, pari ad un disavanzo rispetto alla spesa programmata di +2.822,2 mln €, tutti relativi alla spesa per farmaci non innovativi, al netto dei gas medicinali e tutta la spesa per farmaci innovativi, stimata considerando le sole indicazioni innovative, risulta coperta dal rispettivo fondo.

Per quanto riguarda la spesa per gas medicinali, la verifica del tetto programmato della spesa farmaceutica per acquisti diretti dello 0,20% evidenzia un avanzo rispetto alla spesa programmata di 18,9 mln €.

In **tabella 12.3** è mostrato l'importo versato dalle aziende farmaceutiche tramite procedure di pay-back distinto per Regione e per tipologia, il cui valore incide sul tetto della spesa farmaceutica per acquisti diretti. Al riguardo, le aziende farmaceutiche nel 2024 hanno versato 229,3 milioni di euro alle Regioni in attuazione dei seguenti pay-back:

1. Pay-back 5% per la spesa farmaceutica per acquisti diretti: pay-back relativo alla sospensione della riduzione di prezzo del 5 per cento per Medicinali di fascia A e H erogati in regime di erogati in regime di assistenza non convenzionata, ai sensi art. 1 comma 796, lettera g della legge 27 dicembre 2006, n. 296 e ss.mm.ii..

2. Pay-back dovuti a fronte del ripiano dello sfondamento dei tetti di prodotto disciplinati dalla delibera CIPE n.3 del 1° marzo 2001 in attuazione di quanto disposto dall'art.48, comma 33 del decreto legge n.269 del 30 Novembre 2003, convertito con modificazioni dalla Legge n.326 del 24 novembre 2003, attribuiti per cassa (al momento della pubblicazione del provvedimento di ripiano in G.U.). Per quanto riguarda il calcolo del PayBack qualora si tratti di farmaco in fascia A si imputa il payback alla spesa convenzionata, qualora in classe H o in fascia A-PHT agli acquisti diretti;
3. Pay-back dovuti a fronte delle note di credito relative agli accordi negoziali;
4. MEA per farmaci di fascia A e H, eccetto gli accordi P/V: Payback versati dalle aziende farmaceutiche, anche sotto forma di extra-sconti, in applicazione di procedure di rimborsabilità condizionata (payment by results, risk-sharing e cost-sharing) sottoscritte in sede di contrattazione del prezzo del medicinale ai sensi dell'articolo 48, comma 33, del decreto-legge 30 Novembre 2003, n.269, convertito con modificazioni dalla legge 24 novembre 2003, n.326, criterio per cassa.

Non sono presenti pay-back per Gas Medicinali.

Nella **tabella 13** viene riportata la spesa farmaceutica complessiva (convenzionata + acquisti diretti) per ogni Regione, ai sensi della L222/2007 e successive modificazioni e della L.135/2012.

A livello nazionale la spesa complessiva del periodo Gennaio-Agosto 2024 si è attestata a 15.873,4 mln di €, evidenziando uno scostamento assoluto rispetto alle risorse complessive del 15,30% (13.507,2 mln di €) pari a +2.366,3 mln di €, corrispondente ad un'incidenza percentuale sul FSN provvisorio 2024 del 17,98%. Lo scostamento della spesa farmaceutica rispetto alle risorse complessive del 15,30% (6,80% per la spesa convenzionata, 0,20% per gas medicinali e 8,30% per la spesa per acquisti diretti) viene riportato per singola Regione, in ordine decrescente di incidenza percentuale sul FSR.

Il **grafico 3** mette a confronto i valori regionali e Nazionale dello scostamento, in termini di punti percentuali, rispetto al tetto della spesa Convenzionata del 6,80% (sull'asse delle X) e dalla somma dei tetti di spesa per Acquisti diretti pari a 8,30% (sull'asse delle Y). Sul primo quadrante sono rappresentate le regioni che fanno registrare lo sfondamento rispetto ad entrambi i tetti; nel secondo le regioni che superano il tetto degli Acquisti diretti ma rispettano quello della spesa Convenzionata, il terzo quadrante dovrebbe rappresentare le regioni che rispettano entrambi i tetti,

il quarto le regioni che rispettano il tetto degli Acquisti diretti ma superano quello della Convenzionata.

Analogamente il **grafico 4** mette a confronto i valori regionali e Nazionale dello scostamento, in termini di punti percentuali, rispetto al tetto della spesa per Acquisti diretti al netto dei gas medicinali del 8,30% (sull'asse delle X) e dal tetto di spesa dello 0,20% per la spesa per Acquisti diretti per gas medicinali (sull'asse delle Y) Sul primo quadrante sono rappresentate le regioni che fanno registrare lo sfondamento rispetto ad entrambi i tetti; nel secondo le regioni che superano il tetto degli Acquisti diretti per gas medicinali ma rispettano quello della spesa per Acquisti diretti al netto dei gas medicinali, il terzo quadrante dovrebbe rappresentare le regioni che rispettano entrambi i tetti, il quarto le regioni che rispettano il tetto degli Acquisti diretti per Gas Medicinali ma superano quello per Acquisti diretti al netto dei gas medicinali.

## **6. Fonte dei dati**

### **6.1 Convenzionata**

I dati utilizzati per l'elaborazione della spesa farmaceutica convenzionata provengono dal flusso informativo delle prestazioni farmaceutiche erogate attraverso le farmacie, pubbliche e private, convenzionate con il SSN, istituito ai sensi della L.448/1998, successivamente modificato ai sensi del DM 245/2004 e dalle DCR (Distinte Contabili Riepilogative) che AIFA riceve mensilmente dalle Regioni.

I dati delle DCR sono relativi alla spesa farmaceutica convenzionata netta, lorda, alle ricette, alle compartecipazioni a carico del cittadino, al ticket, se presente, regolamentato autonomamente da ogni singola Regione e alla scontistica a carico dei farmacisti. Per quanto riguarda quest'ultima voce si è tenuto conto a partire dal 31 maggio 2010 anche degli importi corrisposti dalle Aziende Farmaceutiche ai sensi dell'art.11, comma 6 del D.L.78 del 31 maggio 2010, convertito con modificazioni in L.122 del 30 luglio 2010, successivamente modificato dall'articolo 2, comma 12-septis del D.L. 29 dicembre 2010, n.225, convertito, con modificazioni, dalla Legge 26 Febbraio 2011, n.10, nonché dell'ulteriore aggravio disposto a carico dell'intera filiera distributiva derivante dall'applicazione dell'art.15 comma 2 del D.L. 6 agosto 2012, n.95, convertito con modificazioni dalla Legge n.135 del 7 agosto 2012. Quest'ultimo aggravio a carico delle aziende farmaceutiche, a partire dal 1° gennaio 2013, si è ridotto tornando pari all'1,83% della spesa farmaceutica convenzionata a prezzi al pubblico, al netto dell'IVA.

Nel flusso OsMed sono presenti le ricette raccolte dalla Federfarma (Federazione nazionale delle farmacie private convenzionate con il SSN) e da Assofarm (Associazione Farmacie Pubbliche) che ricevono i dati dalle proprie sedi provinciali e successivamente li aggregano a livello regionale.

### **6.2 Acquisti diretti**

Il Decreto del Ministro della Salute 15 luglio 2004 ha previsto l'istituzione, nell'ambito del Nuovo Sistema Informativo Sanitario, del flusso della "tracciabilità del farmaco", finalizzato a tracciare le movimentazioni di medicinali con AIC sul territorio nazionale e/o verso l'estero. Tale flusso è alimentato dalle aziende farmaceutiche e dalla distribuzione intermedia e rileva le confezioni movimentate lungo la filiera distributiva, fino ai punti di erogazione finale: farmacie, ospedali, ambulatori, esercizi commerciali, ecc....

I dati analizzati si riferiscono all'acquisto di medicinali da parte delle strutture sanitarie pubbliche (assistenza farmaceutica non convenzionata). Pertanto, essi sono relativi alla fornitura di medicinali da parte delle aziende farmaceutiche alle strutture sanitarie pubbliche che, successivamente, vengono utilizzati all'interno delle strutture stesse o dispensati direttamente al paziente per una loro utilizzazione anche al di fuori delle strutture sanitarie (distribuzione diretta e per conto).

## 7.

**Appendice****Lista farmaci innovativi (aggiornata per il periodo Gennaio-Agosto 2024)**

| <b>Farmaco</b>        | <b>Data efficacia</b> | <b>Data scadenza</b> |
|-----------------------|-----------------------|----------------------|
| BAVENCIO              | 19/03/2022            | 18/03/2025           |
| BLINCYTO              | 22/09/2022            | 21/09/2025           |
| BYLVAY                | 28/08/2022            | 27/08/2025           |
| DARZALEX <sup>#</sup> | 15/01/2021            | 14/01/2024           |
|                       | 28/01/2023            | 27/01/2026           |
| ENERTHU <sup>#</sup>  | 04/07/2023            | 03/07/2026           |
|                       | 21/12/2023            | 20/12/2026           |
| EQUINGAM              | 19/09/2023            | 18/09/2026           |
| FETCROJA <sup>§</sup> | 25/06/2021            | 24/06/2024           |
| GIVLAARI              | 20/01/2021            | 19/01/2024           |
| IMCIVREE              | 28/08/2022            | 27/08/2025           |
|                       | 06/02/2024            | 05/02/2027           |
| KAFTRIO <sup>#</sup>  | 06/07/2021            | 05/07/2024           |
|                       | 29/09/2022            | 28/09/2025           |
| KALYDECO <sup>#</sup> | 06/07/2021            | 05/07/2024           |
|                       | 29/09/2022            | 28/09/2025           |
| KEYTRUDA <sup>#</sup> | 19/02/2022            | 18/02/2025           |
|                       | 19/07/2023            | 18/07/2026           |
| LIBMEDLY              | 08/04/2022            | 07/04/2025           |
| LUXTURNA              | 10/01/2021            | 09/01/2024           |
| OPDIVO                | 17/09/2022            | 16/09/2025           |
| OXLUMO                | 05/04/2022            | 04/04/2025           |
| QINLOCK               | 16/09/2023            | 15/09/2026           |
| ROZLYTREK             | 08/09/2021            | 07/09/2024           |
| SOLIRIS               | 09/09/2022            | 08/09/2025           |
| TAGRISSO              | 10/09/2022            | 09/09/2025           |
| TECARTUS              | 12/03/2022            | 11/03/2025           |
| TECENTRIQ             | 01/06/2022            | 31/05/2025           |
| TRODELVY              | 10/08/2022            | 09/08/2025           |
| UPSTAZA               | 05/12/2023            | 04/12/2026           |
| VENCLYXTO             | 02/04/2023            | 01/04/2026           |
| VITRAKVI              | 08/09/2021            | 07/09/2024           |
| VOXZOGO               | 13/09/2022            | 12/09/2025           |
| VYNDAQEL              | 20/10/2021            | 19/10/2024           |
| XENPOZYME             | 25/11/2023            | 24/11/2026           |
| YERVOY                | 17/09/2022            | 16/09/2025           |
| YESCARTA              | 12/11/2023            | 11/11/2026           |
| ZOLGENSMA             | 14/03/2021            | 13/03/2024           |

Vedi l'elenco farmaci innovativi aggiornata ad Agosto 2024.

# Per i farmaci ENERTHU, KAFTRIO, KALYDECO, KEYTRUDA, sono presenti più indicazioni terapeutiche innovative riconosciute come innovative per periodi diversi. Per DARZALEX dal 2023 è presente una indicazione Non Oncologica, oltre a quella Oncologica efficace dal 2021.

§ Rinegoziazione ai fini dell'estensione del requisito d'innovazione terapeutica da condizionata a piena con Determina n. 193/2023 GU Serie Generale n.67 del 20-03-2023; Per il farmaco LIBMEDLY non sono presenti dati.

**Tabella 1 Spesa farmaceutica convenzionata nel periodo Gennaio - Agosto 2024 rispetto allo stesso periodo del 2023**

|   | Gennaio-Agosto 2023 | Gennaio-Agosto 2024 | Δ assoluta  | Δ% 24 vs 23 | Δ% 23 vs 22 |
|---|---------------------|---------------------|-------------|-------------|-------------|
| Spesa lorda prezzi al pubblico (€)*             | 6.616,3             | 6.655,4             | 39,2        | 0,6         | 0,9         |
| Spesa lorda convenzionata <sup>a</sup> (€)      | 6.616,3             | 6.519,3             | -97,0       | -1,5        | 0,9         |
| Spesa netta <sup>b</sup> (€)                    | 5.161,1             | 5.300,0             | 138,9       | 2,7         | 1,3         |
| Spesa convenzionata da tetto <sup>c</sup> (€)   | 5.430,3             | 5.566,1             | 135,8       | 2,5         | 2,3         |
| <b>Ricette</b>                                  | <b>378,6</b>        | <b>385,5</b>        | <b>6,9</b>  | <b>1,8</b>  | <b>1,4</b>  |
| <b>Compartecipazione Totale<sup>d</sup> (€)</b> | <b>990,7</b>        | <b>1.009,4</b>      | <b>18,7</b> | <b>1,9</b>  | <b>-0,6</b> |

*Dati in milioni*

\* Importo lordo (prezzo al pubblico per confezione) a lordo Iva.

<sup>a</sup> Da marzo 2024 spesa lorda calcolata sulla base della nuova normativa (Legge di bilancio 30 dicembre 2023, n. 213, art. 1 commi 225-227).

<sup>b</sup> Spesa netta come da DCR al netto del pay-back dell'1,83% versato dalle aziende farmaceutiche alle regioni, ai sensi dell'art. 11 comma 6 del D.L. 78/2010 convertito con modificazioni nella legge n. 122 del 30 Luglio 2010 (impatto PayBack 1,83% Gennaio-Agosto 2024 pari a 110,0 milioni di euro). Il payback 1,83 è calcolato al netto del payback 5% (dato effettivo Gennaio-Agosto 2024: 13,7 milioni di euro).

<sup>c</sup> Spesa convenzionata per il confronto con il tetto (cfr. Tab 7.2 colonna G).

<sup>d</sup> Somma del ticket per ricetta e dell'eventuale quota di compartecipazione sul prezzo del farmaco a brevetto scaduto rispetto al prezzo di riferimento.

**Tabella 2 Riepilogo mensile delle variazioni percentuali della spesa farmaceutica convenzionata nel periodo Gennaio-Agosto 2024 rispetto all'anno precedente (2023).**

|                   | <b>Spesa lorda convenzionata <sup>a</sup></b> | <b>Spesa netta<sup>b</sup></b> | <b>Ricette</b> |
|-------------------|---|--------------------------------|----------------|
| <b>Gen-24</b>     | <b>2,3</b>                                    | <b>2,1</b>                     | <b>3,6</b>     |
| <b>Feb-24</b>     | <b>3,2</b>                                    | <b>3,2</b>                     | <b>4,4</b>     |
| <b>Mar-24</b>     | <b>-8,9</b>                                   | <b>-3,6</b>                    | <b>-5,1</b>    |
| <b>Apr-24</b>     | <b>2,9</b>                                    | <b>8,5</b>                     | <b>7,9</b>     |
| <b>Mag-24</b>     | <b>-2,7</b>                                   | <b>2,7</b>                     | <b>1,8</b>     |
| <b>Giu-24</b>     | <b>-6,8</b>                                   | <b>-1,4</b>                    | <b>-3,0</b>    |
| <b>Lug-24</b>     | <b>3,4</b>                                    | <b>9,3</b>                     | <b>7,0</b>     |
| <b>Ago-24</b>     | <b>-4,2</b>                                   | <b>1,3</b>                     | <b>-1,3</b>    |
| <b>Set-24</b>     |   |                                |                |
| <b>Ott-24</b>     |   |                                |                |
| <b>Nov-24</b>     |   |                                |                |
| <b>Dic-24</b>     |   |                                |                |
| <b>Gen-Ago-24</b> | <b>-1,5</b>                                   | <b>2,7</b>                     | <b>1,8</b>     |

<sup>a</sup> Da marzo 2024 spesa lorda calcolata sulla base della nuova normativa (Legge di bilancio 30 dicembre 2023, n. 213, art. 1 commi 225-227).

<sup>b</sup> Spesa netta come da DCR al lordo del pay-back dell'1,83% (Cfr Tabella 6 colonna N)



**Tabella 3 Riepilogo della spesa farmaceutica convenzionata netta<sup>a</sup> nel periodo Gennaio-Agosto 2024, nelle singole regioni, rispetto allo stesso periodo del 2023.**

| <b>Regione</b> | <b>A</b><br><b>Spesa Netta</b><br><b>Gen-Ago 23</b> | <b>B</b><br><b>Spesa Netta</b><br><b>Gen-Ago 24</b> | <b>C=B - A</b><br><b>Var assoluta</b> | <b>D=100*C/A</b><br><b>Var %</b> |
|----------------|---|---|---------------------------------------|----------------------------------|
| PIEMONTE       | 350.613.443   | 361.015.934   | 10.402.490                            | 3,0                              |
| V. D'AOSTA     | 8.530.258   | 9.004.985   | 474.727                               | 5,6                              |
| LOMBARDIA      | 968.437.869   | 963.049.643   | -5.388.227                            | -0,6                             |
| P.A. BOLZANO   | 28.687.769  | 30.240.611  | 1.552.842                             | 5,4                              |
| P.A. TRENTO    | 43.536.120  | 45.823.239  | 2.287.119                             | 5,3                              |
| VENETO         | 324.816.361   | 337.970.727   | 13.154.367                            | 4,0                              |
| FRIULI V.G.    | 103.420.703   | 106.462.854   | 3.042.151                             | 2,9                              |
| LIGURIA        | 121.610.341   | 125.612.320   | 4.001.978                             | 3,3                              |
| E. ROMAGNA     | 329.841.825   | 341.844.161   | 12.002.336                            | 3,6                              |
| TOSCANA        | 295.038.759   | 304.420.250   | 9.381.491                             | 3,2                              |
| UMBRIA         | 73.649.206  | 76.826.687  | 3.177.481                             | 4,3                              |
| MARCHE         | 136.974.161   | 144.938.536   | 7.964.375                             | 5,8                              |
| LAZIO          | 534.736.317   | 544.067.930   | 9.331.613                             | 1,7                              |
| ABRUZZO        | 126.576.915   | 130.269.974   | 3.693.059                             | 2,9                              |
| MOLISE         | 26.288.127  | 28.477.062  | 2.188.935                             | 8,3                              |
| CAMPANIA       | 506.539.106   | 526.796.711   | 20.257.605                            | 4,0                              |
| PUGLIA         | 367.389.542   | 374.657.973   | 7.268.431                             | 2,0                              |
| BASILICATA     | 58.377.840  | 60.314.290  | 1.936.450                             | 3,3                              |
| CALABRIA       | 183.649.738   | 190.644.819   | 6.995.081                             | 3,8                              |
| SICILIA        | 411.096.753   | 423.166.768   | 12.070.016                            | 2,9                              |
| SARDEGNA       | 161.328.452   | 174.412.106   | 13.083.655                            | 8,1                              |
| <b>ITALIA</b>  | <b>5.161.139.604</b>                                | <b>5.300.017.580</b>                                | <b>138.877.976</b>                    | <b>2,7</b>                       |

<sup>a</sup> Spesa (cfr. nota b tab.1 ) calcolata al netto del payback 1,83% (impatto PayBack 1,83 Gennaio-Agosto 2024 pari a 110,0 milioni di euro). Il payback 1,83 è calcolato al netto del payback 5% (dato effettivo Gennaio-Agosto 2024: 13,7 milioni di euro).

Grafico 1 - Netta DCR - Dati per regione e mese periodo Gennaio 2021 – Agosto 2024. Differenza tra numeri indice (Base Gennaio 2021=100)

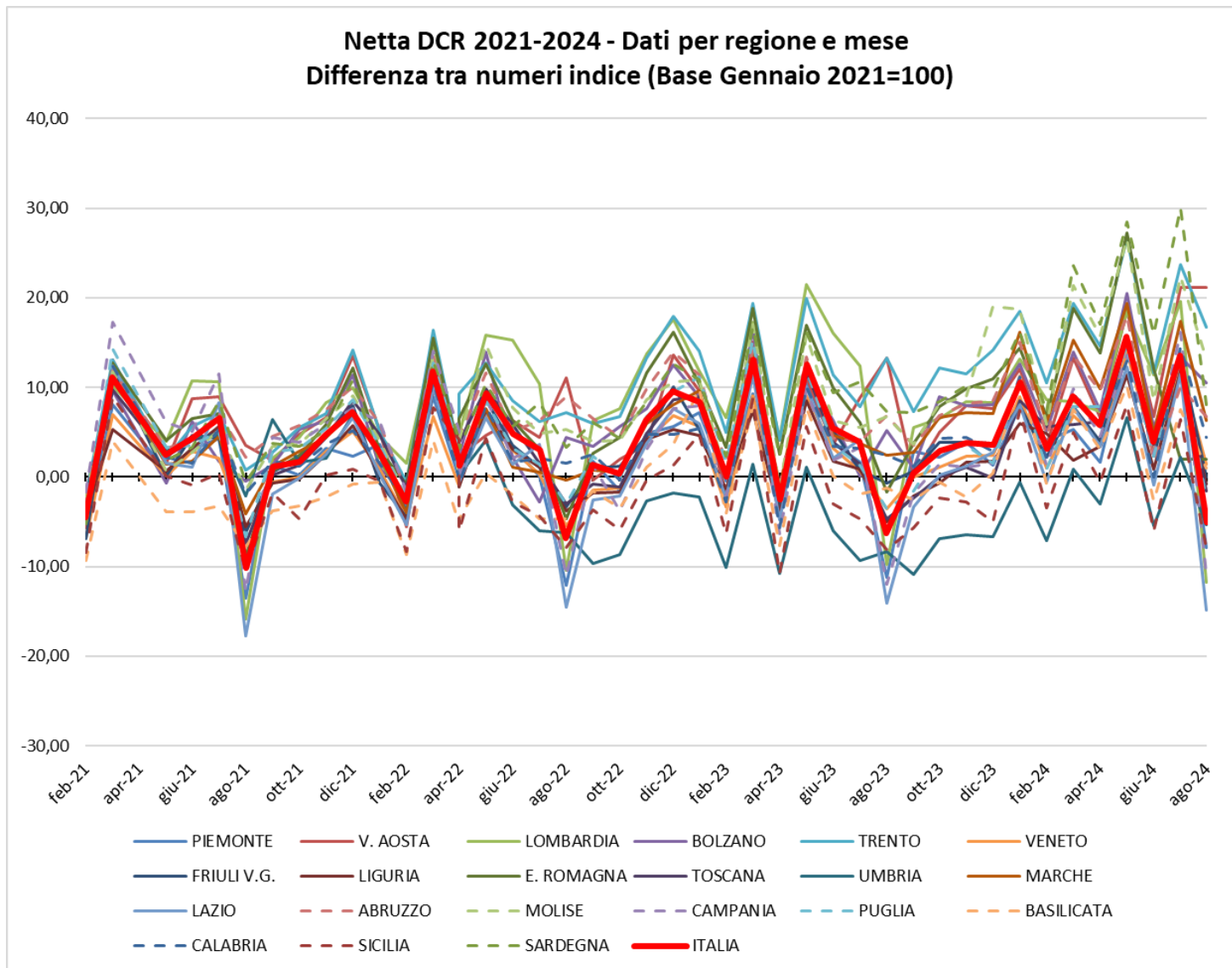

**Tabella 4 Riepilogo della spesa relativa a tutte le compartecipazioni a carico del cittadino nel periodo Gennaio-Agosto 2024, nelle singole regioni, rispetto allo stesso periodo del 2023. Dettaglio della quota di compartecipazione per Regione relativa all'eventuale differenziale tra prezzo al pubblico e prezzo di riferimento dei farmaci a brevetto scaduto.**

| Regione       | A<br>Spesa Lorda<br>Gen-Ago 23‡ | B<br>Spesa Lorda<br>Gen-Ago 24‡ | C=B-A<br>Var assoluta | D=100*C/A<br>Var % | E<br>Spesa Lorda<br>Convenzionata<br>Gen-Ago 24† | F<br>Totale<br>compartecip.<br>Gen-Ago 23 | G<br>Totale<br>compartecip.<br>Gen-Ago 24 | H=G-F<br>Var assoluta | I=100*H/F<br>Var % | J<br>Quota di<br>compartecip.<br>sul prezzo di<br>riferimento<br>2024 | K<br>Var %<br>rispetto al<br>2023 | L=G-J<br>Ticket fisso<br>per ricetta<br>2024 | M<br>Var %<br>rispetto al<br>2023 | N=100*J/G<br>Inc % Quota<br>Prif. sulla<br>compartecip.<br>totale | O=100*L/G<br>Inc % Ticket<br>Fisso sul<br>totale | P=G/E<br>Peso % del<br>Ticket totale<br>sulla Lorda<br>convenzionata<br>Gen-Ago 24 | Q=J/E<br>Peso % della<br>compartecip.<br>sulla Lorda<br>convenzionata<br>Gen-Ago 24 | R=L/E<br>Peso % del<br>Ticket fisso sulla<br>Lorda<br>convenzionata<br>Gen-Ago 24 |
|---------------|---------------------------------|---------------------------------|-----------------------|--------------------|--|---|---|-----------------------|--------------------|---|-----------------------------------|--|-----------------------------------|---|--|--|---|---|
| PIEMONTE*     | 415.517.901                     | 416.563.536                     | 1.045.635             | 0,3                | 413.126.963                                      | 39.346.205                                | 39.355.531                                | 9.326                 | 0,0                | 39.002.933  | -0,1                              | 352.598                                      | 9,9                               | 99,1  | 0,9  | 9,4  | 9,4   | 0,1   |
| V. D'AOSTA    | 11.212.061                      | 11.538.562                      | 326.501               | 2,9                | 11.439.818                                       | 2.033.902                                 | 2.127.840                                 | 93.938                | 4,6                | 1.113.852   | 6,1                               | 1.013.988                                    | 3,0                               | 52,3  | 47,7   | 18,4   | 9,7   | 8,8   |
| LOMBARDIA     | 1.249.915.765                   | 1.223.118.727                   | -26.797.038           | -2,1               | 1.189.176.089                                    | 176.990.192                               | 184.197.286                               | 7.207.094             | 4,1                | 92.806.210  | 3,6                               | 91.391.076                                   | 4,6                               | 50,4  | 49,6   | 15,1   | 7,6   | 7,5   |
| P.A. BOLZANO  | 38.194.692                      | 40.061.950                      | 1.867.258             | 4,9                | 38.817.080                                       | 6.972.897                                 | 7.388.862                                 | 415.965               | 6,0                | 4.133.018   | 7,0                               | 3.255.844                                    | 4,7                               | 55,9  | 44,1   | 18,4   | 10,3  | 8,1   |
| P.A. TRENTO*  | 51.334.565                      | 53.207.237                      | 1.872.672             | 3,6                | 52.232.367                                       | 4.588.937                                 | 4.812.301                                 | 223.365               | 4,9                | 4.706.095   | 4,6                               | 106.206                                      | 18,6                              | 97,8  | 2,2  | 9,0  | 8,8   | 0,2   |
| VENETO        | 435.692.110                     | 445.141.730                     | 9.449.620             | 2,2                | 437.662.971                                      | 84.021.783                                | 86.843.327                                | 2.821.544             | 3,4                | 45.887.378  | 2,9                               | 40.955.949                                   | 3,8                               | 52,8  | 47,2   | 19,5   | 10,3  | 9,2   |
| FRIULI V.G.^  | 122.970.213                     | 123.584.059                     | 613.846               | 0,5                | 121.901.241                                      | 11.855.733                                | 11.846.883                                | -8.850                | -0,1               | 11.846.883  | -0,1                              |  |                                   | 100,0   |  | 9,6  | 9,6   |   |
| LIGURIA       | 160.446.357                     | 163.452.566                     | 3.006.209             | 1,9                | 160.654.727                                      | 29.108.750                                | 30.342.144                                | 1.233.394             | 4,2                | 16.289.190  | 1,9                               | 14.052.954                                   | 7,1                               | 53,7  | 46,3   | 18,6   | 10,0  | 8,6   |
| E. ROMAGNA*   | 396.928.110                     | 396.511.286                     | -416.823              | -0,1               | 397.226.409                                      | 43.568.633                                | 43.797.781                                | 229.148               | 0,5                | 43.462.627  | 0,4                               | 335.154                                      | 14,7                              | 99,2  | 0,8  | 11,0   | 11,0  | 0,1   |
| TOSCANA*      | 351.414.697                     | 352.940.250                     | 1.525.553             | 0,4                | 349.513.188                                      | 33.456.325                                | 34.336.438                                | 880.113               | 2,6                | 34.057.061  | 2,6                               | 279.377                                      | 8,4                               | 99,2  | 0,8  | 9,7  | 9,6   | 0,1   |
| UMBRIA*       | 89.802.784                      | 91.345.198                      | 1.542.414             | 1,7                | 90.286.796                                       | 10.745.620                                | 10.897.471                                | 151.851               | 1,4                | 10.858.943  | 1,4                               | 38.528                                       | 8,9                               | 99,6  | 0,4  | 11,9   | 11,9  | 0,0   |
| MARCHE^       | 167.048.141                     | 172.865.051                     | 5.816.911             | 3,5                | 169.651.056                                      | 19.112.021                                | 19.510.359                                | 398.337               | 2,1                | 19.426.746  | 1,6                               | 83.613                                       |                                   | 99,6  | 0,4  | 11,3   | 11,2  | 0,0   |
| LAZIO         | 691.279.800                     | 692.099.672                     | 819.872               | 0,1                | 672.141.178                                      | 106.358.707                               | 105.907.699                               | -451.008              | -0,4               | 93.930.799  | 0,3                               | 11.976.900                                   | -5,8                              | 88,7  | 11,3   | 15,3   | 13,6  | 1,7   |
| ABRUZZO       | 159.430.483                     | 161.427.105                     | 1.996.622             | 1,3                | 157.638.862                                      | 22.645.151                                | 22.524.244                                | -120.906              | -0,5               | 18.166.227  | 0,1                               | 4.358.017                                    | -3,0                              | 80,7  | 19,3   | 14,0   | 11,3  | 2,7   |
| MOLISE        | 34.361.217                      | 35.814.912                      | 1.453.696             | 4,2                | 35.857.433                                       | 6.148.477                                 | 6.363.684                                 | 215.207               | 3,5                | 4.425.213   | 2,4                               | 1.938.471                                    | 6,1                               | 69,5  | 30,5   | 17,8   | 12,4  | 5,4   |
| CAMPANIA      | 693.186.351                     | 708.216.907                     | 15.030.556            | 2,2                | 689.545.871                                      | 137.640.642                               | 140.496.636                               | 2.855.994             | 2,1                | 86.635.086  | 1,9                               | 53.861.550                                   | 2,3                               | 61,7  | 38,3   | 19,8   | 12,2  | 7,6   |
| PUGLIA        | 487.437.820                     | 489.080.433                     | 1.642.612             | 0,3                | 474.724.882                                      | 85.312.558                                | 85.074.174                                | -238.384              | -0,3               | 55.221.485  | -0,9                              | 29.852.689                                   | 0,9                               | 64,9  | 35,1   | 17,4   | 11,3  | 6,1   |
| BASILICATA*   | 71.865.309                      | 72.248.791                      | 383.482               | 0,5                | 71.274.662                                       | 8.791.009                                 | 8.773.039                                 | -17.971               | -0,2               | 8.728.832   | -0,2                              | 44.206                                       | 5,4                               | 99,5  | 0,5  | 12,1   | 12,1  | 0,1   |
| CALABRIA      | 236.508.564                     | 239.729.994                     | 3.221.430             | 1,4                | 236.648.107                                      | 38.253.705                                | 38.954.910                                | 701.205               | 1,8                | 30.132.094  | -4,8                              | 8.822.816                                    | 33,9                              | 77,4  | 22,6   | 16,2   | 12,6  | 3,7   |
| SICILIA       | 558.909.728                     | 558.737.285                     | -172.443              | -0,0               | 547.433.889                                      | 104.799.315                               | 105.652.450                               | 853.135               | 0,8                | 72.854.645  | -0,1                              | 32.797.805                                   | 2,9                               | 69,0  | 31,0   | 18,9   | 13,0  | 5,9   |
| SARDEGNA^     | 192.804.230                     | 207.736.178                     | 14.931.948            | 7,7                | 202.340.973                                      | 18.955.451                                | 20.177.604                                | 1.222.153             | 6,4                | 20.012.294  | 6,5                               | 165.310                                      | 0,3                               | 99,2  | 0,8  | 9,7  | 9,6   | 0,1   |
| <b>ITALIA</b> | <b>6.616.260.896</b>            | <b>6.655.421.429</b>            | <b>39.160.532</b>     | <b>0,6</b>         | <b>6.519.294.561</b>                             | <b>990.706.011</b>                        | <b>1.009.380.663</b>                      | <b>18.674.652</b>     | <b>1,9</b>         | <b>713.697.611</b>  | <b>1,1</b>                        | <b>295.683.052</b>                           | <b>3,8</b>                        | <b>70,7</b>   | <b>29,3</b>                                      | <b>15,2</b>  | <b>10,7</b>   | <b>4,4</b>  |

Fonte: Distinte Contabili Riepilogative (DCR) comunicate dalle Regioni ad AIFA.

‡Importo lordo (prezzo al pubblico per confezione) a lordo Iva.

†Da marzo 2024 spesa lorda calcolata sulla base della nuova normativa (Legge di bilancio 30 dicembre 2023, n. 213, art. 1 commi 225-227).

^ Regioni che non applicano il Ticket fisso per ricetta. In queste regioni la quota riportata in tabella è relativa alle ricette in mobilità.

\*Regioni che hanno abolito il ticket fisso. Si riportano di seguito le relative determinazioni:

- Emilia-Romagna: DGR 27-75/2018, con decorrenza dal 1 gennaio 2019.

- Piemonte: DGR n.39-8425/2019, con decorrenza dal 1 marzo 2019.

- PA Trento: DGR 2170 del 20 dicembre 2019, con decorrenza dal 1 gennaio 2020.

- Umbria: DGR 1267/2019, con decorrenza dal 1 settembre 2020.

- Basilicata: DGR 496/2020, dalla data di pubblicazione sul BURB n.70 del 27.07.2020 e fino al 31.08.2020, successivamente riconfermata con decorrenza dal 01/09/2020.

- Toscana: DGR 1134/2020, con decorrenza dal 1 settembre 2020.

**Tabella 5.1 bis Indicatori pro-capite di spesa e consumi farmaceutica convenzionata, per Regione, popolazione pesata 2024, relativi al periodo Gennaio-Agosto 2024**

| Regione       | Pop. Pesata 2024  | N° ricette pro-capite<br>(Valori medi mensili) | N° medio di confezioni per ricetta | Spesa Lorda convenzionata † pro-capite (€)<br>(Valori medi mensili) | Spesa netta DCR pro-capite (€)<br>(Valori medi mensili) | spesa ticket totale pro-capite (€)<br>(Valori medi mensili) | di cui spesa ticket fisso pro-capite (€)<br>(Valori medi mensili) | di cui spesa compartecip. pro-capite (€)<br>(Valori medi mensili) | Costo medio per ricetta*(€) | DDD pro-capite<br>(Valori medi mensili) |
|---------------|-------------------|--|------------------------------------|---|---|---|---|---|-----------------------------|---|
| PIEMONTE      | 4.422.520         | 0,7  | 1,8                                | 11,7  | 10,4  | 1,1   | 0,0   | 1,1   | 13,8                        | 32,0                                    |
| V. D'AOSTA    | 125.900           | 0,7  | 1,9                                | 11,4  | 9,1   | 2,1   | 1,0   | 1,1   | 13,7                        | 29,5                                    |
| LOMBARDIA     | 9.891.825         | 0,7  | 2,0                                | 15,0  | 12,4  | 2,3   | 1,2   | 1,2   | 17,7                        | 33,3                                    |
| P.A. BOLZANO  | 497.416           | 0,5  | 1,9                                | 9,8   | 7,8   | 1,9   | 0,8   | 1,0   | 14,2                        | 27,0                                    |
| P.A. TRENTO   | 534.806           | 0,8  | 1,9                                | 12,2  | 10,9  | 1,1   | 0,0   | 1,1   | 14,0                        | 33,8                                    |
| VENETO        | 4.887.202         | 0,7  | 1,9                                | 11,2  | 8,8   | 2,2   | 1,0   | 1,2   | 13,2                        | 30,8                                    |
| FRIULI V.G.   | 1.258.947         | 0,7  | 1,9                                | 12,1  | 10,8  | 1,2   |   | 1,2   | 14,4                        | 33,9                                    |
| LIGURIA       | 1.635.507         | 0,7  | 1,8                                | 12,3  | 9,8   | 2,3   | 1,1   | 1,2   | 13,2                        | 30,5                                    |
| E. ROMAGNA    | 4.490.048         | 0,8  | 1,8                                | 11,1  | 9,7   | 1,2   | 0,0   | 1,2   | 12,6                        | 34,1                                    |
| TOSCANA       | 3.807.571         | 0,8  | 1,8                                | 11,5  | 10,2  | 1,1   | 0,0   | 1,1   | 12,7                        | 32,6                                    |
| UMBRIA        | 892.263           | 0,9  | 1,6                                | 12,6  | 11,0  | 1,5   | 0,0   | 1,5   | 11,7                        | 35,1                                    |
| MARCHE        | 1.530.434         | 0,9  | 1,8                                | 13,9  | 12,1  | 1,6   | 0,0   | 1,6   | 13,6                        | 35,4                                    |
| LAZIO         | 5.667.881         | 0,9  | 1,8                                | 14,8  | 12,3  | 2,3   | 0,3   | 2,1   | 13,3                        | 35,5                                    |
| ABRUZZO       | 1.296.819         | 0,9  | 1,8                                | 15,2  | 12,8  | 2,2   | 0,4   | 1,8   | 13,5                        | 36,4                                    |
| MOLISE        | 300.520           | 0,9  | 1,8                                | 14,9  | 12,1  | 2,6   | 0,8   | 1,8   | 12,5                        | 37,4                                    |
| CAMPANIA      | 5.217.037         | 1,0  | 1,8                                | 16,5  | 12,9  | 3,4   | 1,3   | 2,1   | 13,2                        | 39,1                                    |
| PUGLIA        | 3.867.811         | 0,9  | 1,9                                | 15,3  | 12,4  | 2,7   | 1,0   | 1,8   | 13,1                        | 38,1                                    |
| BASILICATA    | 541.808           | 1,0  | 1,7                                | 16,4  | 14,2  | 2,0   | 0,0   | 2,0   | 13,3                        | 39,5                                    |
| CALABRIA      | 1.807.868         | 1,0  | 1,7                                | 16,4  | 13,5  | 2,7   | 0,6   | 2,1   | 12,9                        | 37,2                                    |
| SICILIA       | 4.659.943         | 0,9  | 1,7                                | 14,7  | 11,6  | 2,8   | 0,9   | 2,0   | 12,1                        | 36,1                                    |
| SARDEGNA      | 1.655.622         | 0,9  | 1,7                                | 15,3  | 13,4  | 1,5   | 0,0   | 1,5   | 14,1                        | 39,2                                    |
| <b>ITALIA</b> | <b>58.989.749</b> | <b>0,8</b>                                     | <b>1,8</b>                         | <b>13,8</b>   | <b>11,5</b>   | <b>2,1</b>  | <b>0,6</b>  | <b>1,5</b>  | <b>13,7</b>                 | <b>34,7</b>                             |

\*Al numeratore spesa netta (al netto degli sconti versati dalle farmacie, di tutti i tipi di compartecipazione e anche del pay-back 1,83% versato alle regioni dalle ditte).

† cfr nota a Tabella 1.

**Tabella 5.2 Riepilogo dell'andamento dei consumi (n° di ricette, n° confezioni per ricetta e DDD) nel periodo Gennaio-Agosto 2024, nelle singole regioni, rispetto allo stesso periodo del 2023**

| Regione       | A<br>N° di ricette<br>Gen-Ago 23 | B<br>N° di ricette<br>Gen-Ago 24 | C=B-A<br>Var assoluta | D=100*C/A<br>Var % | E<br>N° medio di<br>confezioni<br>per ricetta<br>Gen-Ago 23 | F<br>N° medio di<br>confezioni<br>per ricetta<br>Gen-Ago 24 | G=100*(F-E)/E<br>Var % del<br>numero di<br>confezioni | H<br>DDD<br>Gen-Ago 23 | J<br>DDD<br>Gen-Ago 24 | K=J-H<br>Var assoluta | I=100*K/H<br>Var % |
|---------------|----------------------------------|----------------------------------|-----------------------|--------------------|---|---|---|------------------------|------------------------|-----------------------|--------------------|
| PIEMONTE      | 25.964.866                       | 26.161.397                       | 196.531               | 0,8                | 1,81  | 1,80  | -1,0  | 1.121.760.525          | 1.133.912.191          | 12.151.666            | 1,1                |
| V. D'AOSTA    | 631.082                          | 658.240                          | 27.158                | 4,3                | 1,96  | 1,92  | -1,7  | 28.765.520             | 29.753.282             | 987.762               | 3,4                |
| LOMBARDIA     | 52.925.712                       | 54.396.104                       | 1.470.392             | 2,8                | 2,04  | 1,97  | -3,3  | 2.644.572.318          | 2.634.217.859          | -10.354.459           | -0,4               |
| P.A. BOLZANO  | 2.021.817                        | 2.125.831                        | 104.014               | 5,1                | 1,96  | 1,93  | -1,7  | 103.183.855            | 107.325.822            | 4.141.967             | 4,0                |
| P.A. TRENTO   | 3.173.130                        | 3.281.242                        | 108.112               | 3,4                | 1,87  | 1,85  | -0,8  | 139.853.422            | 144.616.745            | 4.763.324             | 3,4                |
| VENETO        | 24.895.111                       | 25.628.523                       | 733.412               | 2,9                | 1,91  | 1,89  | -1,3  | 1.188.522.264          | 1.204.747.240          | 16.224.976            | 1,4                |
| FRIULI V.G.   | 7.316.396                        | 7.378.076                        | 61.680                | 0,8                | 1,89  | 1,87  | -1,3  | 339.334.371            | 341.839.392            | 2.505.021             | 0,7                |
| LIGURIA       | 9.287.167                        | 9.540.811                        | 253.644               | 2,7                | 1,79  | 1,77  | -1,3  | 395.594.141            | 399.084.501            | 3.490.361             | 0,9                |
| E. ROMAGNA    | 27.246.274                       | 27.233.283                       | -12.991               | -0,0               | 1,86  | 1,84  | -1,1  | 1.233.436.378          | 1.223.468.594          | -9.967.784            | -0,8               |
| TOSCANA       | 23.620.525                       | 23.879.899                       | 259.374               | 1,1                | 1,77  | 1,75  | -1,2  | 1.000.014.829          | 994.485.601            | -5.529.228            | -0,6               |
| UMBRIA        | 6.440.446                        | 6.585.623                        | 145.177               | 2,3                | 1,64  | 1,62  | -1,5  | 250.272.007            | 250.500.094            | 228.086               | 0,1                |
| MARCHE        | 10.421.968                       | 10.662.538                       | 240.570               | 2,3                | 1,77  | 1,76  | -0,6  | 424.635.803            | 433.965.974            | 9.330.171             | 2,2                |
| LAZIO         | 39.950.704                       | 40.879.567                       | 928.863               | 2,3                | 1,81  | 1,76  | -2,7  | 1.615.715.519          | 1.609.774.963          | -5.940.557            | -0,4               |
| ABRUZZO       | 9.735.571                        | 9.626.801                        | -108.770              | -1,1               | 1,75  | 1,77  | 1,1   | 378.578.604            | 377.284.797            | -1.293.807            | -0,3               |
| MOLISE        | 2.171.904                        | 2.283.216                        | 111.312               | 5,1                | 1,79  | 1,75  | -2,3  | 86.104.325             | 89.871.039             | 3.766.714             | 4,4                |
| CAMPANIA      | 39.211.288                       | 39.878.775                       | 667.487               | 1,7                | 1,82  | 1,81  | -0,8  | 1.607.074.082          | 1.631.659.260          | 24.585.178            | 1,5                |
| PUGLIA        | 28.668.623                       | 28.640.844                       | -27.779               | -0,1               | 1,85  | 1,85  | 0,2   | 1.173.609.824          | 1.178.939.783          | 5.329.959             | 0,5                |
| BASILICATA    | 4.497.174                        | 4.534.014                        | 36.840                | 0,8                | 1,71  | 1,69  | -1,5  | 172.266.219            | 171.419.600            | -846.620              | -0,5               |
| CALABRIA      | 14.484.167                       | 14.784.805                       | 300.638               | 2,1                | 1,70  | 1,66  | -2,3  | 533.134.486            | 537.300.864            | 4.166.378             | 0,8                |
| SICILIA       | 34.400.903                       | 34.972.902                       | 571.999               | 1,7                | 1,70  | 1,67  | -1,9  | 1.337.751.987          | 1.346.158.492          | 8.406.505             | 0,6                |
| SARDEGNA      | 11.543.242                       | 12.335.777                       | 792.535               | 6,9                | 1,76  | 1,74  | -1,1  | 484.711.898            | 518.653.962            | 33.942.063            | 7,0                |
| <b>ITALIA</b> | <b>378.608.070</b>               | <b>385.468.268</b>               | <b>6.860.198</b>      | <b>1,8</b>         | <b>1,83</b>   | <b>1,81</b>   | <b>-1,5</b>   | <b>16.258.892.377</b>  | <b>16.358.980.055</b>  | <b>100.087.678</b>    | <b>0,6</b>         |

**Tabella 6 Composizione della spesa farmaceutica convenzionata, come derivante dalle DCR (Distinte Contabili Riepilogative) nel periodo Gennaio-Agosto 2024 per singola regione.**

| Regione       | A<br>Spesa lorda†<br>Gen-Ago | B<br>Spesa lorda<br>convenzionata†<br>Gen-Ago | C<br>di cui Farmaci<br>classe C§ | D<br>di cui<br>Ossigeno§ | E<br>Spettanze<br>Catena<br>Distributiva§ | H<br>Remunerazione<br>Farmacie | I<br>Quota prezzo<br>di riferimento | J<br>Ticket fisso<br>per ricetta | K<br>Sconto Det.<br>AIFA<br>30/12/05 | L<br>Rettifiche<br>Regionali<br>(accrediti -<br>addebiti) | M<br>Sconti SSN:<br>662/96; Det.<br>AIFA<br>09/02/07;<br>Legge 135/12<br>(2,25% dal<br>15/08/12) <sup>b</sup> | N=B-I-J-K+L-M<br>Spesa netta<br>DCR | O<br>Payback<br>1,83% <sup>e</sup> | P=N-O<br>Spesa netta <sup>a</sup> | Q=P+J<br>Spesa netta<br>con ticket |
|---------------|------------------------------|---|----------------------------------|--------------------------|---|--------------------------------|-------------------------------------|----------------------------------|--------------------------------------|---|---|-------------------------------------|------------------------------------|-----------------------------------|------------------------------------|
| PIEMONTE      | 416.563.536                  | 413.126.963                                   | 53.914                           | 470.155                  | 215.786.146                               | 88.777.762                     | 39.002.933                          | 352.598                          | 532.512                              | -699.026  | 4.627.236   | 367.912.658                         | 6.896.724                          | 361.015.934                       | 361.368.532                        |
| V. D'AOSTA    | 11.538.562                   | 11.439.818                                    | 2.402                            | 15.892                   | 5.497.517                                 | 2.315.514                      | 1.113.852                           | 1.013.988                        | 9.559                                | -3.191  | 103.535   | 9.195.694                           | 190.708                            | 9.004.985                         | 10.018.973                         |
| LOMBARDIA     | 1.223.118.727                | 1.189.176.089                                 |                                  | 1.754.442                | 650.076.218                               | 216.859.630                    | 92.806.210                          | 91.391.076                       | 2.424.264                            |   | 19.437.850  | 983.116.689                         | 20.067.046                         | 963.049.643                       | 1.054.440.719                      |
| P.A. BOLZANO  | 40.061.950                   | 38.817.080                                    | 4.517                            | 23.934                   | 19.077.156                                | 28.884.163                     | 4.133.018                           | 3.255.844                        | 52.883                               | 0   | 470.701   | 30.904.634                          | 664.023                            | 30.240.611                        | 33.496.455                         |
| P.A. TRENTO   | 53.207.237                   | 52.232.367                                    | 4.956                            | 115.006                  | 27.816.481                                | 11.146.167                     | 4.706.095                           | 106.206                          | 15.843                               | -119.791  | 579.657   | 46.704.775                          | 881.536                            | 45.823.239                        | 45.929.445                         |
| VENETO        | 445.141.730                  | 437.662.971                                   | 82.130                           | 742.553                  | 210.270.832                               | 84.892.364                     | 45.887.378                          | 40.955.949                       | 534.123                              | -70.275   | 4.869.919   | 345.345.327                         | 7.374.599                          | 337.970.727                       | 378.926.677                        |
| FRIULI V.G.^  | 123.584.059                  | 121.901.241                                   | 19.059                           | 260.446                  | 64.496.265                                | 25.943.792                     | 11.846.883                          |                                  | 157.287                              | -14.641   | 1.372.673   | 108.509.757                         | 2.046.902                          | 106.462.854                       | 106.462.854                        |
| LIGURIA       | 163.452.566                  | 160.654.727                                   | 75.138                           | 313.912                  | 76.736.011                                | 30.897.728                     | 16.289.190                          | 14.052.954                       | 207.694                              | 281   | 1.793.297   | 128.317.119                         | 2.704.799                          | 125.612.320                       | 139.665.274                        |
| E. ROMAGNA    | 396.511.286                  | 397.226.409                                   | 118.133                          | 677.674                  | 204.921.198                               | 90.009.443                     | 43.462.627                          | 335.154                          | 429.733                              | -349.753  | 4.235.764   | 348.413.379                         | 6.569.218                          | 341.844.161                       | 342.179.314                        |
| TOSCANA       | 352.940.250                  | 349.513.188                                   | 119.507                          | 1.607.669                | 181.365.037                               | 75.587.827                     | 34.057.061                          | 279.377                          | 714.148                              | 115.126   | 4.273.341   | 310.261.528                         | 5.841.278                          | 304.420.250                       | 304.699.627                        |
| UMBRIA        | 91.345.198                   | 90.286.796                                    | 38.552                           | 355.772                  | 47.449.436                                | 19.589.784                     | 10.858.943                          | 38.528                           | 107.419                              | -242  | 943.921   | 78.337.743                          | 1.511.056                          | 76.826.687                        | 76.865.215                         |
| MARCHE^       | 172.865.051                  | 169.651.056                                   | 82.386                           | 0                        | 89.865.602                                | 35.955.709                     | 19.426.746                          | 83.613                           | 226.109                              | -3.311  | 2.112.516   | 147.798.761                         | 2.860.225                          | 144.938.536                       | 145.022.149                        |
| LAZIO         | 692.099.672                  | 672.141.178                                   | 855.725                          | 2.732.226                | 324.354.876                               | 123.193.605                    | 93.930.799                          | 11.976.900                       | 909.846                              | -233.585  | 9.565.087   | 555.524.962                         | 11.457.032                         | 544.067.930                       | 556.044.830                        |
| ABRUZZO       | 161.427.105                  | 157.638.862                                   | 85.523                           | 607.189                  | 81.520.583                                | 32.930.069                     | 18.166.227                          | 4.358.017                        | 204.427                              | -69.277   | 1.899.695   | 132.941.219                         | 2.671.245                          | 130.269.974                       | 134.627.991                        |
| MOLISE        | 35.814.912                   | 35.857.433                                    | 2.300                            | 314.841                  | 18.509.454                                | 8.020.777                      | 4.425.213                           | 1.938.471                        | 43.125                               | -33.092   | 347.712   | 29.069.820                          | 592.758                            | 28.477.062                        | 30.415.533                         |
| CAMPANIA      | 708.216.907                  | 689.545.871                                   | 856.574                          | 6.271.803                | 363.173.164                               | 135.445.289                    | 86.635.086                          | 53.861.550                       | 928.876                              | -217.183  | 9.391.471   | 538.511.705                         | 11.714.994                         | 526.796.711                       | 580.658.261                        |
| PUGLIA        | 489.080.433                  | 474.724.882                                   | 347.147                          | 2.525.589                | 252.840.906                               | 95.819.919                     | 55.221.485                          | 29.852.689                       | 633.827                              | 216.334   | 6.477.045   | 382.756.170                         | 8.098.197                          | 374.657.973                       | 404.510.662                        |
| BASILICATA    | 72.248.791                   | 71.274.662                                    | 15.693                           | 257.511                  | 35.137.532                                | 14.116.969                     | 8.728.832                           | 44.206                           | 73.131                               | -45.726   | 875.986   | 61.506.780                          | 1.192.490                          | 60.314.290                        | 60.358.496                         |
| CALABRIA      | 239.729.994                  | 236.648.107                                   | 185.467                          | 1.043.413                | 123.716.006                               | 50.832.413                     | 30.132.094                          | 8.822.816                        | 334.431                              | -84.410   | 2.634.038   | 194.618.027                         | 3.973.208                          | 190.644.819                       | 199.467.635                        |
| SICILIA       | 558.737.285                  | 547.433.889                                   | 141.785                          | 8.867.675                | 268.417.089                               | 136.117.484                    | 72.854.645                          | 32.797.805                       | 724.379                              | -250.650  | 8.367.828   | 432.438.581                         | 9.271.812                          | 423.166.768                       | 455.964.573                        |
| SARDEGNA^     | 207.736.178                  | 202.340.973                                   | 62.909                           | 525.298                  | 100.408.820                               | 38.849.646                     | 20.012.294                          | 165.310                          | 268.941                              | -1.741.718  | 2.271.494   | 177.848.572                         | 3.436.466                          | 174.412.106                       | 174.577.416                        |
| <b>ITALIA</b> | <b>6.655.421.429</b>         | <b>6.519.294.561</b>                          | <b>3.153.818</b>                 | <b>29.482.999</b>        | <b>3.361.436.330</b>                      | <b>1.346.186.056</b>           | <b>713.697.611</b>                  | <b>295.683.052</b>               | <b>9.532.556</b>                     | <b>-3.604.132</b>   | <b>86.650.766</b>   | <b>5.410.033.898</b>                | <b>110.016.318</b>                 | <b>5.300.017.580</b>              | <b>5.595.700.632</b>               |

Fonte: Distinte Contabili Riepilogative (DCR) comunicate dalle Regioni ad AIFA.

†Importo lordo (prezzo al pubblico per confezione) a lordo Iva.

<sup>†</sup>Da marzo 2024 spesa lorda calcolata sulla base della nuova normativa (Legge di bilancio 30 dicembre 2023, n. 213, art. 1 commi 225-227).

<sup>b</sup>Sconti SSN vigenti fino a febbraio 2024 prima dell'entrata in vigore della nuova normativa (Legge di bilancio 30 dicembre 2023, n. 213, art. 1 commi 225-227)

<sup>e</sup>Spesa calcolata al netto del payback 1,83%.

<sup>¶</sup>Il payback 1,83 è calcolato al netto del payback 5% (dato effettivo Gennaio-Agosto 2024: 13,7 milioni di euro).

<sup>^</sup>Regioni che non applicano il Ticket fisso per ricetta. In queste regioni la quota di ticket fisso riportata in tabella è relativa alle ricette in mobilità.

<sup>§</sup> per alcune regioni il dato non è stato comunicato (n.d.).

**Tabella 7.1 Verifica del rispetto del tetto di spesa programmato (6,80%) nel periodo Gennaio - Agosto 2024**

|                                   | <b>Spesa</b>   | <b>FSN(*)</b>   | <b>Tetto spesa programmata (6,80%)</b> | <b>Scostamento assoluto</b> | <b>% su FSN</b> | <b>% su FSN Gen-Ago 2023</b> |
|-----------------------------------|----------------|-----------------|--|-----------------------------|-----------------|------------------------------|
| <b>Convenzionata <sup>f</sup></b> | <b>5.566,1</b> | <b>88.282,2</b> | <b>6.003,2</b>                         | <b>-437,1</b>               | <b>6,30</b>     | <b>6,39</b>                  |

*Dati in milioni di €*

**\* Fsn 2024 provvisorio comunicato dal Ministero della Salute il 09/12/2024.**

<sup>f</sup> Spesa farmaceutica al netto dei pay-back delle Aziende Farmaceutiche a beneficio delle Regioni. Spesa farmaceutica netta è così ottenuta (Cfr Tabella 7.2).

1. Pay-back relativo alla sospensione della riduzione di prezzo del 5 per cento per medicinali di fascia A erogati in regime di assistenza convenzionata e non convenzionata, ai sensi dell'art. 1 comma 796, lettera g della legge 27 dicembre 2006, n. 296, e successive proroghe (dato effettivo Gennaio-Agosto 2024: impatto Gennaio -Agosto 2024 pari a 13,7 milioni di euro)

2. Pay-back dell'1,83 per cento sulla spesa farmaceutica convenzionata a prezzi al pubblico al netto dell'imposta sul valore aggiunto ai sensi dell'art. 11, comma 6, del D.L.78/2010 convertito con modificazioni nella Legge 30 luglio 2010, n.122, e ulteriormente modificato dall'art. 2, comma 12-septis, del D.L. 29 dicembre 2010, n.225, convertito, con modificazioni, dalla Legge 26 Febbraio 2011, n.10. e e ss.mm.ii. (impatto Gennaio-Agosto 2024 pari a 110,0, milioni di euro);

3. Tetti di prodotto Gennaio-Agosto 2024: sono presenti i pay-back pubblicati in GU nel periodo indicato con dettaglio regionale (seguendo il criterio di cassa). Per quanto riguarda il calcolo del Pay-back qualora si tratti di farmaco in fascia A si imputa il pay-back alla spesa convenzionata, qualora in classe H o in fascia A-PHT agli acquisti diretti (impatto Gennaio-Agosto 2024 pari a 9,0 milioni di euro).

4. Importi relativi ai pay-back 2022 ai sensi dell'art. 48, comma 33-bis, del D.L. 269/2003, conv. dalla L. 326/2003 e ss.mm.ii. ai sensi dell'art. 11, comma 1, del D.L. 158/2012, conv. dalla L. 189/2012 (cd. "pay-back di manovra"). Per quanto riguarda il calcolo del Pay-Back qualora si tratti di farmaco in fascia A si imputa il pay-back alla spesa convenzionata, qualora in classe H o in fascia A-PHT agli acquisti diretti (impatto Gennaio-Agosto 2024 pari a 2,0 milioni di euro).

5. Valore delle retrocessioni derivanti dagli sconti confidenziali, relativi alle AIC elencate nell'allegato 1 alla determina AIFA del 3 maggio 2024 pubblicata nella Gazzetta Ufficiale n. 108 del 10 maggio 2024, "Aggiornamento del Prontuario della continuità assistenziale ospedale-territorio (PHT) per il transito dal regime di classificazione «A-PHT» alla fascia «A» di medicinali afferenti a specifiche classi farmacologiche" (impatto Gennaio-Agosto 2024 pari a 4,9 milioni di euro).

**Tabella 7.2 Spesa farmaceutica convenzionata nel periodo Gennaio-Agosto 2024 e verifica del rispetto del tetto di spesa del 6,80% per singola regione in ordine decrescente di incidenza sul FSR\***

| Regione       | A<br>FSN* Gen-Ago<br>24 | B=A*6,80%<br>Tetto 6,80% | C<br>Spesa netta<br>DCR <sup>c</sup> | D<br>Payback<br>1,83% | E<br>Ticket fisso<br>per ricetta | F<br>Payback <sup>h</sup> | G=C-D+E-F<br>Spesa<br>convenzionata | H=G-B<br>Scostamento<br>assoluto | I=G/A×100<br>Inc.% su FSR | Anno 2023<br>Inc. % spesa<br>su FSR 2023 |
|---------------|-------------------------|--------------------------|--------------------------------------|-----------------------|----------------------------------|---------------------------|-------------------------------------|----------------------------------|---------------------------|--|
| BASILICATA    | 811.070.459             | 55.152.791               | 61.506.780                           | 1.192.490             | 44.206                           | 332.669                   | 60.025.827                          | 4.873.036                        | 7,40                      | 7,36                                     |
| SARDEGNA      | 2.351.532.443           | 159.904.206              | 177.848.572                          | 3.436.466             | 165.310                          | 941.259                   | 173.636.157                         | 13.731.951                       | 7,38                      | 7,09                                     |
| CALABRIA      | 2.795.118.550           | 190.068.061              | 194.618.027                          | 3.973.208             | 8.822.816                        | 1.104.658                 | 198.362.977                         | 8.294.915                        | 7,10                      | 7,00                                     |
| LOMBARDIA     | 14.843.356.60           | 1.009.348.249            | 983.116.689                          | 20.067.046            | 91.391.076                       | 7.172.260                 | 1.047.268.459                       | 37.920.210                       | 7,06                      | 7,41                                     |
| CAMPANIA      | 8.248.457.010           | 560.895.077              | 538.511.705                          | 11.714.994            | 53.861.550                       | 2.812.173                 | 577.846.088                         | 16.951.012                       | 7,01                      | 7,06                                     |
| ABRUZZO       | 1.918.046.043           | 130.427.131              | 132.941.219                          | 2.671.245             | 4.358.017                        | 844.219                   | 133.783.772                         | 3.356.641                        | 6,98                      | 7,05                                     |
| PUGLIA        | 5.845.235.199           | 397.475.994              | 382.756.170                          | 8.098.197             | 29.852.689                       | 2.158.828                 | 402.351.834                         | 4.875.841                        | 6,88                      | 7,04                                     |
| MOLISE        | 444.040.252             | 30.194.737               | 29.069.820                           | 592.758               | 1.938.471                        | 144.058                   | 30.271.476                          | 76.739                           | 6,82                      | 6,46                                     |
| LAZIO         | 8.490.038.329           | 577.322.606              | 555.524.962                          | 11.457.032            | 11.976.900                       | 2.434.517                 | 553.610.313                         | -23.712.294                      | 6,52                      | 6,71                                     |
| MARCHE        | 2.244.064.328           | 152.596.374              | 147.798.761                          | 2.860.225             | 83.613                           | 804.485                   | 144.217.665                         | -8.378.710                       | 6,43                      | 6,31                                     |
| SICILIA       | 7.102.472.282           | 482.968.115              | 432.438.581                          | 9.271.812             | 32.797.805                       | 2.012.458                 | 453.952.115                         | -29.016.000                      | 6,39                      | 6,49                                     |
| FRIULI V.G.   | 1.777.242.279           | 120.852.475              | 108.509.757                          | 2.046.902             |                                  | 535.028                   | 105.927.826                         | -14.924.649                      | 5,96                      | 6,02                                     |
| P.A. TRENTO   | 783.301.471             | 53.264.500               | 46.704.775                           | 881.536               | 106.206                          | 216.489                   | 45.712.956                          | -7.551.544                       | 5,84                      | 5,79                                     |
| UMBRIA        | 1.324.082.092           | 90.037.582               | 78.337.743                           | 1.511.056             | 38.528                           | 439.551                   | 76.425.664                          | -13.611.919                      | 5,77                      | 5,71                                     |
| LIGURIA       | 2.405.551.690           | 163.577.515              | 128.317.119                          | 2.704.799             | 14.052.954                       | 846.299                   | 138.818.975                         | -24.758.540                      | 5,77                      | 5,73                                     |
| PIEMONTE      | 6.455.109.456           | 438.947.443              | 367.912.658                          | 6.896.724             | 352.598                          | 1.698.853                 | 359.669.679                         | -79.277.764                      | 5,57                      | 5,61                                     |
| V. D'AOSTA    | 182.071.807             | 12.380.883               | 9.195.694                            | 190.708               | 1.013.988                        | 57.700                    | 9.961.273                           | -2.419.610                       | 5,47                      | 5,40                                     |
| TOSCANA       | 5.572.859.934           | 378.954.476              | 310.261.528                          | 5.841.278             | 279.377                          | 1.745.613                 | 302.954.014                         | -76.000.462                      | 5,44                      | 5,46                                     |
| VENETO        | 7.262.240.793           | 493.832.374              | 345.345.327                          | 7.374.599             | 40.955.949                       | 1.805.387                 | 377.121.289                         | -116.711.085                     | 5,19                      | 5,22                                     |
| E. ROMAGNA    | 6.671.080.456           | 453.633.471              | 348.413.379                          | 6.569.218             | 335.154                          | 1.301.871                 | 340.877.443                         | -112.756.028                     | 5,11                      | 5,11                                     |
| P.A. BOLZANO  | 755.232.771             | 51.355.828               | 30.904.634                           | 664.023               | 3.255.844                        | 182.764                   | 33.313.690                          | -18.042.138                      | 4,41                      | 4,37                                     |
| <b>ITALIA</b> | <b>88.282.204.24</b>    | <b>6.003.189.889</b>     | <b>5.410.033.898</b>                 | <b>110.016.318</b>    | <b>295.683.052</b>               | <b>29.591.141</b>         | <b>5.566.109.491</b>                | <b>-437.080.398</b>              | <b>6,30</b>               | <b>6,39</b>                              |

*In rosso le Regioni che non rispettano il tetto di spesa.*

*\* Fsn 2024 provvisorio comunicato dal Ministero della Salute il 09/12/2024.*

*<sup>c</sup> Spesa al lordo del Payback 1,83%.*

*<sup>h</sup> Somma dei Payback ad eccezione del payback 1,83%. Vedi nota in fondo a tab. 7.1*



**Tabella 7.3 Valore dei pay-back, totali e distinti per tipologia, che incidono sul tetto della spesa farmaceutica convenzionata per il periodo Gennaio - Agosto 2024 versati dalle aziende farmaceutiche alle Regioni.**

| Regione       | Pay-back 1,83% Convenzionat a di fascia A <sup>g</sup> | Pay-back 5% Convenzionat a Fascia A <sup>h</sup> | Ripiano Sfondamenti Tetti di prodotto di Fascia A <sup>i</sup> | Payback di manovra <sup>l</sup> | Retrocessione <sup>m</sup> | Totale Payback     |
|---------------|--|--|--|---------------------------------|----------------------------|--------------------|
| PIEMONTE      | 6.896.724  | 810.383  | 469.730  | 117.187                         | 301.554                    | 8.595.578          |
| V. D'AOSTA    | 190.708  | 20.514   | 25.331   | 1.865                           | 9.990                      | 248.409            |
| LOMBARDIA     | 20.067.046   | 4.359.311  | 1.219.837  | 280.586                         | 1.312.526                  | 27.239.306         |
| P.A. BOLZANO  | 664.023  | 58.867   | 86.438   | 6.642                           | 30.817                     | 846.788            |
| P.A. TRENTO   | 881.536  | 92.600   | 84.977   | 10.826                          | 28.086                     | 1.098.025          |
| VENETO        | 7.374.599  | 748.469  | 542.577  | 198.575                         | 315.766                    | 9.179.986          |
| FRIULI V.G.   | 2.046.902  | 220.863  | 157.849  | 45.933                          | 110.384                    | 2.581.930          |
| LIGURIA       | 2.704.799  | 321.233  | 327.982  | 59.365                          | 137.720                    | 3.551.099          |
| E. ROMAGNA    | 6.569.218  | 633.396  | 434.975  | 211.000                         | 22.500                     | 7.871.089          |
| TOSCANA       | 5.841.278  | 697.768  | 608.193  | 127.886                         | 311.766                    | 7.586.891          |
| UMBRIA        | 1.511.056  | 163.394  | 109.689  | 40.504                          | 125.964                    | 1.950.607          |
| MARCHE        | 2.860.225  | 311.216  | 248.514  | 65.016                          | 179.739                    | 3.664.710          |
| LAZIO         | 11.457.032   | 1.236.250  | 893.319  | 179.708                         | 125.241                    | 13.891.549         |
| ABRUZZO       | 2.671.245  | 286.450  | 411.092  | 35.982                          | 110.695                    | 3.515.464          |
| MOLISE        | 592.758  | 55.863   | 59.912   | 4.087                           | 24.196                     | 736.815            |
| CAMPANIA      | 11.714.994   | 1.168.119  | 1.048.420  | 140.566                         | 455.068                    | 14.527.167         |
| PUGLIA        | 8.098.197  | 837.571  | 670.944  | 164.412                         | 485.901                    | 10.257.025         |
| BASILICATA    | 1.192.490  | 143.602  | 91.086   | 21.330                          | 76.652                     | 1.525.159          |
| CALABRIA      | 3.973.208  | 354.118  | 366.387  | 45.808                          | 338.345                    | 5.077.867          |
| SICILIA       | 9.271.812  | 854.407  | 802.377  | 149.426                         | 206.248                    | 11.284.271         |
| SARDEGNA      | 3.436.466  | 331.015  | 340.724  | 57.633                          | 211.888                    | 4.377.725          |
| <b>ITALIA</b> | <b>110.016.318</b>                                     | <b>13.705.409</b>                                | <b>9.000.351</b>   | <b>1.964.337</b>                | <b>4.921.045</b>           | <b>139.607.459</b> |

<sup>g</sup> Il valore del PayBack 1,83 è calcolato al netto del PayBack 5%.

<sup>h</sup> Pay-back relativo alla sospensione della riduzione di prezzo del 5 per cento per medicinali di fascia A in regime di assistenza convenzionata, ai sensi dell'art. 1 comma 796, lettera g della legge 27 dicembre 2006, n. 296, e successive proroghe).

<sup>i</sup> Tetti di prodotto Gennaio - Agosto 2024: sono presenti i payback pubblicati in GU nel periodo indicato con dettaglio regionale (seguendo il criterio di cassa). Per quanto riguarda il calcolo del PayBack qualora si tratti di farmaco in fascia A si imputa il payback alla spesa convenzionata, qualora in classe H o in fascia A-PHT agli acquisti diretti.

<sup>l</sup> Importi relativi ai payback 2022 ai sensi dell'art. 48, comma 33-bis, del D.L. 269/2003, conv. dalla L. 326/2003 e ss.mm.ii. ai sensi dell'art. 11, comma 1, del D.L. 158/2012, conv. dalla L. 189/2012 (cd. "payback di manovra").

<sup>m</sup> Valore delle retrocessioni derivanti dagli sconti confidenziali, relativi alle AIC elencate nell'allegato 1 alla determina AIFA del 3 maggio 2024 pubblicata nella Gazzetta Ufficiale n. 108 del 10 maggio 2024, "Aggiornamento del Prontuario della continuità assistenziale ospedale-territorio (PHT) per il transito dal regime di classificazione «A-PHT» alla fascia «A» di medicinali afferenti a specifiche classi farmacologiche."

Grafico 2 - Spesa farmaceutica convenzionata - Periodo Gennaio-Agosto 2023 e 2024 - Incidenza percentuale sul FSN - valori regionali e nazionali

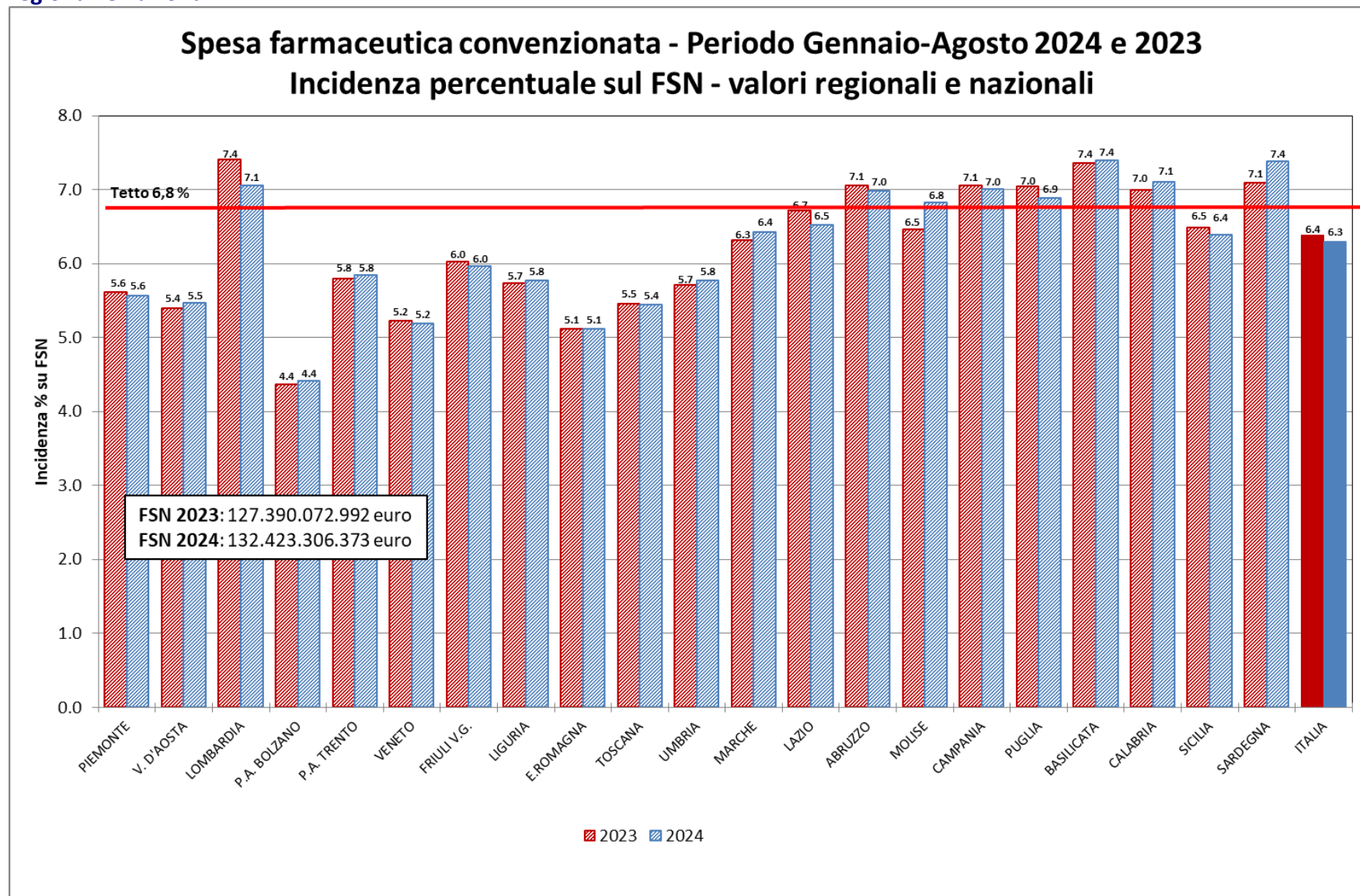

**Tabella 8.1 Spesa farmaceutica della tracciabilità: analisi regionale della composizione per fascia (H, A, C e Cnn) in valore assoluto e percentuale nel periodo Gennaio-Agosto 2024 - dati al netto dei Gas Medicinali**

| Regione       | A<br>Spesa tracciabilità (totale) <sup>m</sup> | B<br>Spesa tracciabilità (fascia H) <sup>n</sup> | C<br>Spesa per tracciabilità (fascia A) <sup>n</sup> | D<br>Spesa tracciabilità (fascia C) <sup>n</sup> | E=B/A*100<br>Inc. % Traccia di fascia H sul totale | F=C/A*100<br>Inc. % Traccia di fascia A sul totale | G=D/A*100<br>Inc. % Traccia di fascia C sul totale |
|---------------|--|--|--|--|--|--|--|
| PIEMONTE      | 835.032.248                                    | 492.976.382                                      | 302.014.465  | 40.041.401                                       | 59,0   | 36,2   | 4,8  |
| V. D'AOSTA    | 19.878.016                                     | 11.166.962                                       | 7.540.296  | 1.170.759  | 56,2   | 37,9   | 5,9  |
| LOMBARDIA     | 1.620.790.074                                  | 999.641.548                                      | 546.618.217  | 74.530.309                                       | 61,7   | 33,7   | 4,6  |
| P.A. BOLZANO  | 91.997.174                                     | 56.811.918                                       | 30.332.110   | 4.853.146  | 61,8   | 33,0   | 5,3  |
| P.A. TRENTO   | 84.428.491                                     | 48.003.741                                       | 32.020.317   | 4.404.433  | 56,9   | 37,9   | 5,2  |
| VENETO        | 925.934.901                                    | 547.387.722                                      | 325.241.350  | 53.305.829                                       | 59,1   | 35,1   | 5,8  |
| FRIULI V.G.   | 257.019.799                                    | 162.288.382                                      | 81.126.170   | 13.605.246                                       | 63,1   | 31,6   | 5,3  |
| LIGURIA       | 334.353.264                                    | 201.729.357                                      | 116.392.704  | 16.231.203                                       | 60,3   | 34,8   | 4,9  |
| E. ROMAGNA    | 974.218.158                                    | 590.132.931                                      | 338.380.743  | 45.704.484                                       | 60,6   | 34,7   | 4,7  |
| TOSCANA       | 755.732.182                                    | 451.165.739                                      | 268.451.889  | 36.114.553                                       | 59,7   | 35,5   | 4,8  |
| UMBRIA        | 188.480.506                                    | 112.999.424                                      | 65.984.356   | 9.496.727  | 60,0   | 35,0   | 5,0  |
| MARCHE        | 320.052.486                                    | 191.471.317                                      | 110.159.238  | 18.421.931                                       | 59,8   | 34,4   | 5,8  |
| LAZIO         | 1.094.966.681                                  | 652.793.313                                      | 403.015.305  | 39.158.063                                       | 59,6   | 36,8   | 3,6  |
| ABRUZZO       | 273.723.988                                    | 158.217.264                                      | 102.190.977  | 13.315.747                                       | 57,8   | 37,3   | 4,9  |
| MOLISE        | 57.507.804                                     | 34.615.061                                       | 21.172.604   | 1.720.139  | 60,2   | 36,8   | 3,0  |
| CAMPANIA      | 1.232.774.117                                  | 733.861.437                                      | 458.051.279  | 40.861.401                                       | 59,5   | 37,2   | 3,3  |
| PUGLIA        | 790.605.016                                    | 455.317.099                                      | 303.077.874  | 32.210.043                                       | 57,6   | 38,3   | 4,1  |
| BASILICATA    | 107.685.047                                    | 59.950.518                                       | 42.482.608   | 5.251.921  | 55,7   | 39,5   | 4,9  |
| CALABRIA      | 371.256.400                                    | 210.368.433                                      | 146.083.468  | 14.804.499                                       | 56,7   | 39,3   | 4,0  |
| SICILIA       | 842.723.288                                    | 497.445.780                                      | 308.276.054  | 37.001.454                                       | 59,0   | 36,6   | 4,4  |
| SARDEGNA      | 327.962.583                                    | 191.123.690                                      | 122.124.129  | 14.714.764                                       | 58,3   | 37,2   | 4,5  |
| <b>ITALIA</b> | <b>11.507.122.225</b>                          | <b>6.859.468.019</b>                             | <b>4.130.736.152</b>                                 | <b>516.918.054</b>                               | <b>59,6</b>  | <b>35,9</b>  | <b>4,5</b>   |

<sup>m</sup> La spesa non comprende i vaccini, ai sensi dell'art.15, comma 5, della L.135/12, ed è calcolata sulla base del dato di tracciabilità trasmesso dalle Aziende Farmaceutiche in ottemperanza del DM 15 luglio 2004 del Ministero della Salute.

<sup>n</sup> Si sottolinea che tale valore, per la classe A e H e per la classe C che comprende anche farmaci di classe Cnn, ed è calcolato non avendo ancora escluso dalla spesa farmaceutica le risorse stanziare con il fondo per i medicinali innovativi di cui all'art. 1, comma 593, della L. 23 dicembre 2014, n.190, come disciplinato dal decreto del Ministero della Salute 9 ottobre 2015 e ss.mm.ii. ai sensi dell'art. 1, commi 400 e 401 della L.232/16

**Tabella 8.2 Spesa farmaceutica, come derivante dal dato di tracciabilità del farmaco<sup>m</sup>, nel periodo Gennaio-Agosto 2024 per farmaci di classe A, H, C e Cnn e dettaglio della spesa finanziata tramite il fondo per i farmaci innovativi (dati al netto dei Gas Medicinali).**

| Regione       | Classe A                |                      | Classe H                |                      | Classe C <sup>n</sup> |
|---------------|-------------------------|----------------------|-------------------------|----------------------|-----------------------|
|               | Innovativi <sup>‡</sup> | Non innovativi       | Innovativi <sup>‡</sup> | Non innovativi       |                       |
| PIEMONTE      | 15.176.629              | 286.837.836          | 30.605.365              | 462.371.016          | 40.041.401            |
| V. D'AOSTA    | 345.975                 | 7.194.321            | 529.819                 | 10.637.143           | 1.170.759             |
| LOMBARDIA     | 43.367.838              | 503.250.379          | 80.667.850              | 918.973.699          | 74.530.309            |
| P.A. BOLZANO  | 2.875.575               | 27.456.535           | 4.002.406               | 52.809.512           | 4.853.146             |
| P.A. TRENTO   | 2.196.717               | 29.823.599           | 3.150.528               | 44.853.212           | 4.404.433             |
| VENETO        | 21.626.239              | 303.615.111          | 36.146.471              | 511.241.252          | 53.305.829            |
| FRIULI V.G.   | 4.307.639               | 76.818.531           | 11.234.857              | 151.053.525          | 13.605.246            |
| LIGURIA       | 7.087.891               | 109.304.813          | 13.080.449              | 188.648.908          | 16.231.203            |
| E. ROMAGNA    | 13.956.045              | 324.424.698          | 37.617.740              | 552.515.191          | 45.704.484            |
| TOSCANA       | 17.260.638              | 251.191.251          | 33.625.590              | 417.540.150          | 36.114.553            |
| UMBRIA        | 2.096.608               | 63.887.748           | 8.465.144               | 104.534.279          | 9.496.727             |
| MARCHE        | 6.966.480               | 103.192.758          | 12.542.196              | 178.929.121          | 18.421.931            |
| LAZIO         | 24.355.867              | 378.659.438          | 38.215.537              | 614.577.776          | 39.158.063            |
| ABRUZZO       | 6.156.202               | 96.034.775           | 10.572.966              | 147.644.298          | 13.315.747            |
| MOLISE        | 883.497                 | 20.289.107           | 929.213                 | 33.685.848           | 1.720.139             |
| CAMPANIA      | 18.063.135              | 439.988.145          | 31.506.466              | 702.354.971          | 40.861.401            |
| PUGLIA        | 15.838.170              | 287.239.705          | 26.167.756              | 429.149.342          | 32.210.043            |
| BASILICATA    | 3.785.677               | 38.696.931           | 1.890.735               | 58.059.783           | 5.251.921             |
| CALABRIA      | 6.592.260               | 139.491.208          | 11.773.911              | 198.594.522          | 14.804.499            |
| SICILIA       | 25.028.861              | 283.247.193          | 29.170.873              | 468.274.907          | 37.001.454            |
| SARDEGNA      | 3.676.405               | 118.447.724          | 8.131.726               | 182.991.964          | 14.714.764            |
| <b>ITALIA</b> | <b>241.644.348</b>      | <b>3.889.091.805</b> | <b>430.027.599</b>      | <b>6.429.440.420</b> | <b>516.918.054</b>    |

<sup>m</sup> m la spesa non comprende i vaccini, ai sensi dell'art.15, comma 5, della L.135/12, ed è calcolata sulla base del dato di tracciabilità trasmesso dalle Aziende Farmaceutiche in ottemperanza del DM 15 luglio 2004 del Ministero della Salute.

<sup>n</sup> Si sottolinea che la classe C comprende anche farmaci di classe Cnn.

<sup>‡</sup> **NOTA BENE:** Per i farmaci innovativi è riportata la stima per le sole indicazioni innovative, che è stata calcolata considerando, le quote di innovatività per indicazione calcolate sui dati 2024 (crf. monitoraggio gennaio - giugno). Per tutti i nuovi farmaci innovativi dopo giugno 2024 è stata considerata una quota pari al 100%.

**Tabella 8.3 Variazioni della spesa per acquisti diretti per classe (A, H, C) e tipologia (innovativa e non innovativa) per il periodo Gennaio-Agosto 2023 e 2024.**

|   | <b>2024</b>           | <b>2023</b>           | <b>var. assoluta</b> | <b>var. %</b> |
|---|-----------------------|-----------------------|----------------------|---------------|
| <b>Spesa acquisti diretti A, H, C (al netto dei Gas Medicinali)</b> | <b>11.507.122.225</b> | <b>10.453.910.534</b> | <b>1.053.211.691</b> | <b>10,1</b>   |
| di cui  |                       |                       |                      |               |
| <b>Classe A e H</b>   | <b>10.990.204.171</b> | <b>9.905.094.187</b>  | <b>1.085.109.984</b> | <b>11,0</b>   |
| di cui  |                       |                       |                      |               |
| <b>Spesa farmaci innovativi‡</b>                                    | <b>671.671.946</b>    | <b>624.356.622</b>    | <b>47.315.325</b>    | <b>7,6</b>    |
| di cui  |                       |                       |                      |               |
| classe A  | 241.644.348           | 241.163.630           | 480.718              | 0,2           |
| classe H  | 430.027.599           | 383.192.992           | 46.834.607           | 12,2          |
| <b>Spesa farmaci non innovativi‡</b>                                | <b>10.318.532.225</b> | <b>9.280.737.566</b>  | <b>1.037.794.659</b> | <b>11,2</b>   |
| di cui  |                       |                       |                      |               |
| classe A  | 3.889.091.805         | 3.590.939.100         | 298.152.705          | 8,3           |
| classe H  | 6.429.440.420         | 5.689.798.466         | 739.641.954          | 13,0          |
| <b>classe C</b>   | <b>516.918.054</b>    | <b>548.816.347</b>    | <b>-31.898.293</b>   | <b>-5,8</b>   |

*Dati in euro.*

*Tutte le voci di spesa sono al lordo dei payback.*

*‡NOTA BENE: Stima per le sole indicazioni innovative al netto dei Payback, che è stata calcolata considerando, sia per la Spesa che per i Payback, le quote di innovatività per indicazione calcolate sui dati 2024 (crf. monitoraggio gennaio - giugno). Per tutti i nuovi farmaci innovativi dopo giugno 2024 è stata considerata una quota pari al 100%.*

**Tabella 8.4 Spesa farmaceutica per acquisti diretti (al netto dei Gas Medicinali) individuata tramite il flusso della tracciabilità<sup>m</sup> del farmaco nel periodo Gennaio – Agosto 2024 e verifica del rispetto del tetto di spesa del 8,30%, per regione in ordine decrescente di incidenza sul FSN.**

| Regione                  | A<br>FSN <sup>#</sup> Gen-Ago 24 | B=A*8,30%<br>Tetto 8,30% | C<br>Spesa tracciabilità <sup>m</sup><br>(SOLO classe A e H - Colonne B e C Tab.8) | D<br>Payback <sup>y</sup> | E<br>Stima spesa per farmaci innovativi <sup>z</sup><br>per le sole indicazioni innovative al netto dei PB coperta dal fondo <sup>§</sup> (\$) | F=C-D-E<br>Spesa Acquisti diretti(\$) | G=F-B<br>Scostamento assoluto | H=F/A%<br>Inc.% su FSR | Anno 2023<br>Inc. % spesa su FSR 2023 |
|--------------------------|----------------------------------|--------------------------|--|---------------------------|--|---------------------------------------|-------------------------------|------------------------|---------------------------------------|
| CAMPANIA                 | 8.248.457.010                    | 684.621.932              | 1.191.912.716  | 22.414.403                | 45.048.123   | 1.124.450.190                         | 439.828.259                   | 13,63                  | 12,15                                 |
| FRIULI V.G. <sup>#</sup> | 1.777.242.279                    | 147.511.109              | 243.414.552  | 4.773.909                 | 0  | 238.640.643                           | 91.129.534                    | 13,43                  | 12,47                                 |
| SARDEGNA <sup>#</sup>    | 2.351.532.443                    | 195.177.193              | 313.247.819  | 5.549.602                 | 0  | 307.698.217                           | 112.521.024                   | 13,09                  | 12,60                                 |
| E. ROMAGNA               | 6.671.080.456                    | 553.699.678              | 928.513.674  | 16.130.462                | 48.084.768   | 864.298.445                           | 310.598.767                   | 12,96                  | 11,66                                 |
| UMBRIA                   | 1.324.082.092                    | 109.898.814              | 178.983.779  | 3.891.846                 | 10.037.600   | 165.054.334                           | 55.155.520                    | 12,47                  | 12,06                                 |
| ABRUZZO                  | 1.918.046.043                    | 159.197.822              | 260.408.241  | 6.588.893                 | 15.190.115   | 238.629.234                           | 79.431.412                    | 12,44                  | 12,45                                 |
| MARCHE                   | 2.244.064.328                    | 186.257.339              | 301.630.555  | 6.515.154                 | 17.767.053   | 277.348.348                           | 91.091.008                    | 12,36                  | 12,04                                 |
| LIGURIA                  | 2.405.551.690                    | 199.660.790              | 318.122.060  | 7.272.268                 | 18.387.938   | 292.461.854                           | 92.801.064                    | 12,16                  | 11,79                                 |
| PUGLIA                   | 5.845.235.199                    | 485.154.522              | 758.394.973  | 16.479.352                | 38.046.377   | 703.869.244                           | 218.714.722                   | 12,04                  | 11,53                                 |
| MOLISE                   | 444.040.252                      | 36.855.341               | 55.787.665   | 1.070.620                 | 1.591.835  | 53.125.210                            | 16.269.869                    | 11,96                  | 10,66                                 |
| TOSCANA                  | 5.572.859.934                    | 462.547.375              | 719.617.628  | 13.811.936                | 46.571.062   | 659.234.631                           | 196.687.256                   | 11,83                  | 10,94                                 |
| CALABRIA                 | 2.795.118.550                    | 231.994.840              | 356.451.901  | 9.101.873                 | 16.711.129   | 330.638.899                           | 98.644.060                    | 11,83                  | 11,31                                 |
| BASILICATA               | 811.070.459                      | 67.318.848               | 102.433.126  | 2.582.286                 | 4.727.595  | 95.123.245                            | 27.804.397                    | 11,73                  | 11,89                                 |
| LAZIO                    | 8.490.038.329                    | 704.673.181              | 1.055.808.618  | 23.261.459                | 56.482.427   | 976.064.732                           | 271.391.551                   | 11,50                  | 10,56                                 |
| PIEMONTE                 | 6.455.109.456                    | 535.774.085              | 794.990.847  | 16.280.974                | 41.987.831   | 736.722.042                           | 200.947.957                   | 11,41                  | 10,79                                 |
| P.A. BOLZANO             | 755.232.771                      | 62.684.320               | 87.144.028   | 2.797.689                 | 0  | 84.346.339                            | 21.662.019                    | 11,17                  | 10,57                                 |
| VENETO                   | 7.262.240.793                    | 602.765.986              | 872.629.072  | 16.734.120                | 52.361.664   | 803.533.289                           | 200.767.303                   | 11,06                  | 10,30                                 |
| SICILIA <sup>#</sup>     | 7.102.472.282                    | 589.505.199              | 805.721.834  | 19.604.321                | 23.967.454   | 762.150.059                           | 172.644.859                   | 10,73                  | 9,89                                  |
| V. D'AOSTA <sup>#</sup>  | 182.071.807                      | 15.111.960               | 18.707.257   | 313.044                   | 0  | 18.394.213                            | 3.282.253                     | 10,10                  | 9,08                                  |
| P.A. TRENTO <sup>#</sup> | 783.301.471                      | 65.014.022               | 80.024.057   | 1.423.228                 | 0  | 78.600.830                            | 13.586.808                    | 10,03                  | 9,34                                  |
| LOMBARDIA                | 14.843.356.605                   | 1.231.998.598            | 1.546.259.765  | 32.748.800                | 113.187.723  | 1.400.323.242                         | 168.324.644                   | 9,43                   | 9,11                                  |
| <b>ITALIA</b>            | <b>88.282.204.249</b>            | <b>7.327.422.953</b>     | <b>10.990.204.171</b>  | <b>229.346.239</b>        | <b>611.219.213</b>   | <b>10.149.638.718</b>                 | <b>2.822.215.766</b>          | <b>11,50</b>           | <b>10,77</b>                          |

In rosso le Regioni che non rispettano il tetto di spesa.

<sup>#</sup>NOTA BENE: Stima per le sole indicazioni innovative al netto dei Payback, che è stata calcolata considerando, sia per la Spesa che per i Payback, le quote di innovatività per indicazione calcolate sui dati 2024 (crf monitoraggio gennaio - giugno). Per tutti i nuovi farmaci innovativi dopo giugno 2024 è stata considerata una quota pari al 100%.

<sup>\*</sup> Fsn 2024 provvisorio comunicato dal Ministero della Salute il 09/12/2024.

<sup>m</sup> La spesa non comprende i vaccini, ai sensi dell'art.15, comma 5, della L.135/12, ed è calcolata sulla base del dato di tracciabilità trasmesso dalle Aziende Farmaceutiche in ottemperanza del DM 15 luglio 2004 del Ministero della Salute.

<sup>y</sup> Payback a carico delle aziende farmaceutiche; il valore comprende tutti i payback, anche quelli relativi ai farmaci innovativi (Oncologici e Non Oncologici).

<sup>z</sup> Per il Fondo per farmaci innovativi (Oncologici e Non Oncologici) è stata considerata la distribuzione definitiva 2024 comunicata dal Mds il 23/07/2024

<sup>#</sup> Le regioni Friuli Venezia Giulia, Valle d'Aosta e Sardegna e le provincie autonome di Bolzano e Trento non aderiscono al fondo per farmaci innovativi, la Sicilia solo in parte (50%). Decreto Ministero della Salute 16/02/2018.

<sup>§</sup> Il valore totale Italia nella colonna E non corrisponde alla somma dei valori regionali perché tiene conto di effetti di compensazione dei valori regionali rispetto al fondo. Di conseguenza ciò si verifica anche nelle colonne F e G che da questa derivano.

**Tabella 10 Spesa farmaceutica Gennaio-Agosto 2024 per i medicinali innovativi<sup>P</sup> che accedono al fondo del Ministero della Salute.**

| Regione       | A<br>Spesa tracciabilità (spesa totale)‡ | B=(A/Totale)*100<br>Inc.% spesa tracciabilità | C<br>Payback innovativi <sup>r</sup> | D=A-C<br>Spesa al netto dei PayBack‡ | E<br>Spesa per le regioni che accedono al Fondo‡ | F<br>Spesa per le regioni che NON accedono al Fondo‡ | G=D/Pop pesata 2024<br>Spesa al netto dei PayBack - valore Pro capite | H<br>Peso% degli innovativi sulla Tracciabilità (solo A e H) | I<br>Stima Spesa per le sole indicazioni innovative al netto dei PayBack‡ |
|---------------|--|---|--------------------------------------|--------------------------------------|--|--|---|--|---|
| PIEMONTE      | 135.673.344                              | 6,9   | 6.018.857                            | 129.654.487                          | 129.654.487                                      |  | 29,3  | 17,1   | 41.987.831  |
| V. D'AOSTA#   | 2.716.090                                | 0,1   | 145.410                              | 2.570.680                            |  | 2.570.680  | 20,4  | 14,5   | 789.300   |
| LOMBARDIA     | 297.546.811                              | 15,2  | 15.058.900                           | 282.487.910                          | 282.487.910                                      |  | 28,6  | 19,2   | 113.187.723   |
| P.A. BOLZANO# | 18.336.197                               | 0,9   | 1.183.396                            | 17.152.801                           |  | 17.152.801   | 34,5  | 21,0   | 6.159.086   |
| P.A. TRENTO#  | 15.127.466                               | 0,8   | 725.159                              | 14.402.307                           |  | 14.402.307   | 26,9  | 18,9   | 4.798.066   |
| VENETO        | 163.249.295                              | 8,3   | 7.925.957                            | 155.323.338                          | 155.323.338                                      |  | 31,8  | 18,7   | 52.361.664  |
| FRIULI V.G.#  | 49.608.047                               | 2,5   | 1.872.429                            | 47.735.618                           |  | 47.735.618   | 37,9  | 20,4   | 14.465.584  |
| LIGURIA       | 59.651.980                               | 3,0   | 2.917.726                            | 56.734.254                           | 56.734.254                                       |  | 34,7  | 18,8   | 18.387.938  |
| E. ROMAGNA    | 177.171.208                              | 9,0   | 5.709.599                            | 171.461.609                          | 171.461.609                                      |  | 38,2  | 19,1   | 48.084.768  |
| TOSCANA       | 136.370.711                              | 7,0   | 5.913.653                            | 130.457.057                          | 130.457.057                                      |  | 34,3  | 19,0   | 46.571.062  |
| UMBRIA        | 35.193.908                               | 1,8   | 1.476.684                            | 33.717.224                           |  | 33.717.224   | 37,8  | 19,7   | 10.037.600  |
| MARCHE        | 55.082.074                               | 2,8   | 2.634.100                            | 52.447.974                           | 52.447.974                                       |  | 34,3  | 18,3   | 17.767.053  |
| LAZIO         | 197.240.685                              | 10,1  | 9.341.057                            | 187.899.628                          | 187.899.628                                      |  | 33,2  | 18,7   | 56.482.427  |
| ABRUZZO       | 42.816.835                               | 2,2   | 2.156.325                            | 40.660.510                           | 40.660.510                                       |  | 31,4  | 16,4   | 15.190.115  |
| MOLISE        | 7.600.136                                | 0,4   | 507.372                              | 7.092.763                            | 7.092.763  |  | 23,6  | 13,6   | 1.591.835   |
| CAMPANIA      | 178.794.157                              | 9,1   | 6.974.726                            | 171.819.431                          | 171.819.431                                      |  | 32,9  | 15,0   | 45.048.123  |
| PUGLIA        | 119.731.792                              | 6,1   | 6.174.191                            | 113.557.601                          | 113.557.601                                      |  | 29,4  | 15,8   | 38.046.377  |
| BASILICATA    | 16.696.511                               | 0,9   | 1.377.662                            | 15.318.849                           | 15.318.849                                       |  | 28,3  | 16,3   | 4.727.595   |
| CALABRIA      | 54.238.629                               | 2,8   | 3.109.155                            | 51.129.474                           | 51.129.474                                       |  | 28,3  | 15,2   | 16.711.129  |
| SICILIA#      | 150.497.037                              | 7,7   | 9.013.464                            | 141.483.573                          | 70.741.786                                       | 70.741.786   | 30,4  | 18,7   | 47.934.909  |
| SARDEGNA#     | 48.065.970                               | 2,5   | 1.546.130                            | 46.519.841                           |  | 46.519.841   | 28,1  | 15,3   | 10.889.028  |
| <b>ITALIA</b> | <b>1.961.408.883</b>                     | <b>100,0</b>                                  | <b>91.781.955</b>                    | <b>1.869.626.928</b>                 | <b>1.670.503.896</b>                             | <b>199.123.032</b>                                   | <b>31,7</b>   | <b>17,8</b>  | <b>611.219.213</b>  |

*#NOTA BENE: Le colonne A, C, D, E e F riportano la spesa complessiva ed i Payback per i farmaci inseriti nell'elenco farmaci innovativi, nella colonna I è riportata la stima per le sole indicazioni innovative al netto dei Payback, che è stata calcolata considerando, sia per la Spesa che per i Payback, le quote storiche di innovatività per indicazione del 2024 (cfr. Monitoraggio gennaio-giugno 2024); per tutti i nuovi farmaci innovativi dopo giugno 2024 è stata considerata una quota pari al 100%.*

*#Le regioni Friuli Venezia Giulia, Valle d'Aosta e Sardegna e le province autonome di Bolzano e Trento non aderiscono al fondo per farmaci innovativi, la Sicilia solo in parte (50%).*

*<sup>P</sup> L'elenco di medicinali di classe A e H che accedono al fondo degli innovativi alla data del 31 Agosto 2024 include: BAVENCIO (045613014), BLYNCITO (044550010), BYLVAY (049571019, 049571021, 049571033, 049571045), DARZALEX(044885010, 044885022, 044885046), ENHERTU (049328014), ,FECTROJA (048722019), GIVLAARI (048516013), IMCIVREE (049605013), KAFTRIO (048984013, 048984025), KALYDECO (043519026, 043519038, 043519040, 043519053, 043519077), KEYTRUDA (044386023), LIBMEDLY (049239015), LUXTURN (047423013), OPDIVO (044291019, 044291021, 044291033, 044291045), OXLUMO (049177013), QINLOCK (049792029), ROZLYTREK (048961015, 048961027), SOLIRIS (038083010), TAGRISSO (044729034, 044729046), TECARTUS (049148012), TECENTRIQ (045590015, 045590027), TRODELVY (049780012), UPSTAZA (050223015), VENCLYXTO (045198025, 045198049, 045198052, 045198064, 045198076), VITRAKVI (048215014, 048215026, 048215040), VOXZOGO (049692015, 049692027, 049692039), VYNDAREL (041663016, 041663030), XENPOZYNE(050121019, 050121058), YERVOY (041275013, 041275025), YESCARTA (046995015), ZOLGENSMA (048773016, 048773028, 048773030, 048773042, 048773055, 048773067, 048773079, 048773081, 048773105, 048773117, 048773129, 048773131, 048773143, 048773156, 048773168, 048773170, 048773182, 048773194, 048773206, 048773218, 048773220). Vedi elenchi aggiornati al 31 Agosto 2024*

*<sup>r</sup> Comprende per il periodo Gennaio-Agosto 2024:*

*- Tetti di prodotto e Accordi Prezzo /Volume: non presenti*

*- Note di credito da accordi negoziali: € 91,8 mln*

*- MEA: non presenti*

**Tabella 11.1 Spesa farmaceutica della tracciabilità: analisi regionale della composizione per fascia (H, A, C e Cnn) in valore assoluto e percentuale nel periodo Gennaio-Agosto 2024 - dati relativi ai Gas Medicinali (ATC V03AN)\***

| Regione       | A<br>Spesa tracciabilità (totale) | B<br>Spesa tracciabilità (fascia H) | C<br>Spesa per tracciabilità (fascia A) | D<br>Spesa tracciabilità (fascia C) <sup>n</sup> | E=B/A*100<br>Inc.% Traccia di fascia H sul totale | F=C/A*100<br>Inc.% Traccia di fascia A sul totale | G=D/A*100<br>Inc.% Traccia di fascia C sul totale |
|---------------|-----------------------------------|-------------------------------------|---|--|---|---|---|
| PIEMONTE      | 14.555.827                        | 3.087.855                           | 11.061.958                              | 406.014  | 21,2  | 76,0  | 2,8   |
| V. D'AOSTA    | 458.532                           | 64.174                              | 358.632                                 | 35.726   | 14,0  | 78,2  | 7,8   |
| LOMBARDIA     | 22.399.936                        | 3.139.071                           | 18.653.984                              | 606.880  | 14,0  | 83,3  | 2,7   |
| P.A. BOLZANO  | 604.002                           | 132.956                             | 361.319                                 | 109.727  | 22,0  | 59,8  | 18,2  |
| P.A. TRENTO   | 403.823                           | 257.420                             | 94.822                                  | 51.581   | 63,7  | 23,5  | 12,8  |
| VENETO        | 7.409.477                         | 2.924.456                           | 3.768.579                               | 716.442  | 39,5  | 50,9  | 9,7   |
| FRIULI V.G.   | 2.701.297                         | 563.773                             | 1.838.533                               | 298.990  | 20,9  | 68,1  | 11,1  |
| LIGURIA       | 2.570.536                         | 773.429                             | 1.757.565                               | 39.542   | 30,1  | 68,4  | 1,5   |
| E. ROMAGNA    | 13.134.585                        | 2.661.438                           | 9.882.903                               | 590.244  | 20,3  | 75,2  | 4,5   |
| TOSCANA       | 7.815.777                         | 1.351.402                           | 5.889.575                               | 574.800  | 17,3  | 75,4  | 7,4   |
| UMBRIA        | 2.174.418                         | 903.334                             | 1.183.476                               | 87.608   | 41,5  | 54,4  | 4,0   |
| MARCHE        | 3.208.549                         | 1.188.981                           | 1.916.863                               | 102.704  | 37,1  | 59,7  | 3,2   |
| LAZIO         | 17.174.580                        | 3.188.295                           | 12.975.998                              | 1.010.287  | 18,6  | 75,6  | 5,9   |
| ABRUZZO       | 5.133.623                         | 1.688.291                           | 3.091.913                               | 353.420  | 32,9  | 60,2  | 6,9   |
| MOLISE        | 1.428.074                         | 483.825                             | 916.800                                 | 27.448   | 33,9  | 64,2  | 1,9   |
| CAMPANIA      | 15.221.461                        | 5.387.648                           | 9.224.110                               | 609.704  | 35,4  | 60,6  | 4,0   |
| PUGLIA        | 12.631.936                        | 3.613.357                           | 8.108.192                               | 910.387  | 28,6  | 64,2  | 7,2   |
| BASILICATA    | 2.419.962                         | 538.004                             | 1.706.842                               | 175.116  | 22,2  | 70,5  | 7,2   |
| CALABRIA      | 8.964.466                         | 2.532.901                           | 6.306.958                               | 124.607  | 28,3  | 70,4  | 1,4   |
| SICILIA       | 19.849.842                        | 5.863.991                           | 13.427.639                              | 558.212  | 29,5  | 67,6  | 2,8   |
| SARDEGNA      | 4.947.472                         | 1.673.089                           | 3.140.131                               | 134.252  | 33,8  | 63,5  | 2,7   |
| <b>ITALIA</b> | <b>165.208.175</b>                | <b>42.017.691</b>                   | <b>115.666.794</b>                      | <b>7.523.691</b>                                 | <b>25,4</b>                                       | <b>70,0</b>                                       | <b>4,6</b>  |

\* Legge 145 del 30 dicembre 2018, art 1, comma 575.

<sup>n</sup>Si sottolinea che la classe C comprende anche farmaci di classe Cnn.



**Tabella 11.2 Spesa farmaceutica per acquisti diretti per Gas Medicinali, individuata tramite il flusso della tracciabilità<sup>m</sup> del farmaco nel periodo Gennaio-Agosto 2024 e verifica del rispetto del tetto di spesa del 0,20%, per regione in ordine decrescente di incidenza sul FSN**

| Regione       | A<br>FSN* Gen-Ago<br>2024 | B*0,20%<br>Tetto 0,20% | C<br>Spesa tracciabilità <sup>m</sup><br>(SOLO classe A e H -<br>Colonne B e C<br>Tab.11) | D<br>Payback <sup>v</sup> | E=C-D<br>Spesa Acquisti<br>diretti <sup>§</sup> | H=E/Pop<br>pesata 2024<br>Spesa Pro<br>capite | F=E-B<br>Scost. assoluto | G=E/A%<br>Inc % | Anno 2023<br>Inc. %<br>spesa su<br>FSR 2023 |
|---------------|---------------------------|------------------------|---|---------------------------|---|---|--------------------------|-----------------|---|
| CALABRIA      | 2.795.118.550             | 5.590.237              | 8.839.859   | 0                         | 8.839.859                                       | 4,9   | 3.249.622                | 0,32            | 0,34  |
| MOLISE        | 444.040.252               | 888.081                | 1.400.625   | 0                         | 1.400.625                                       | 4,7   | 512.545                  | 0,32            | 0,32  |
| BASILICATA    | 811.070.459               | 1.622.141              | 2.244.846   | 0                         | 2.244.846                                       | 4,1   | 622.705                  | 0,28            | 0,29  |
| SICILIA       | 7.102.472.282             | 14.204.945             | 19.291.630  | 0                         | 19.291.630                                      | 4,1   | 5.086.686                | 0,27            | 0,32  |
| ABRUZZO       | 1.918.046.043             | 3.836.092              | 4.780.204   | 0                         | 4.780.204                                       | 3,7   | 944.112                  | 0,25            | 0,25  |
| V. D'AOSTA    | 182.071.807               | 364.144                | 422.806   | 0                         | 422.806   | 3,4   | 58.663                   | 0,23            | 0,24  |
| PIEMONTE      | 6.455.109.456             | 12.910.219             | 14.149.813  | 0                         | 14.149.813                                      | 3,2   | 1.239.594                | 0,22            | 0,24  |
| SARDEGNA      | 2.351.532.443             | 4.703.065              | 4.813.220   | 0                         | 4.813.220                                       | 2,9   | 110.155                  | 0,20            | 0,26  |
| PUGLIA        | 5.845.235.199             | 11.690.470             | 11.721.549  | 0                         | 11.721.549                                      | 3,0   | 31.079                   | 0,20            | 0,27  |
| LAZIO         | 8.490.038.329             | 16.980.077             | 16.164.293  | 0                         | 16.164.293                                      | 2,9   | -815.784                 | 0,19            | 0,19  |
| E. ROMAGNA    | 6.671.080.456             | 13.342.161             | 12.544.341  | 0                         | 12.544.341                                      | 2,8   | -797.820                 | 0,19            | 0,20  |
| CAMPANIA      | 8.248.457.010             | 16.496.914             | 14.611.758  | 0                         | 14.611.758                                      | 2,8   | -1.885.156               | 0,18            | 0,19  |
| UMBRIA        | 1.324.082.092             | 2.648.164              | 2.086.810   | 0                         | 2.086.810                                       | 2,3   | -561.354                 | 0,16            | 0,21  |
| LOMBARDIA     | 14.843.356.605            | 29.686.713             | 21.793.056  | 0                         | 21.793.056                                      | 2,2   | -7.893.657               | 0,15            | 0,16  |
| MARCHE        | 2.244.064.328             | 4.488.129              | 3.105.845   | 0                         | 3.105.845                                       | 2,0   | -1.382.284               | 0,14            | 0,16  |
| FRIULI V.G.   | 1.777.242.279             | 3.554.485              | 2.402.307   | 0                         | 2.402.307                                       | 1,9   | -1.152.178               | 0,14            | 0,13  |
| TOSCANA       | 5.572.859.934             | 11.145.720             | 7.240.977   | 0                         | 7.240.977                                       | 1,9   | -3.904.743               | 0,13            | 0,15  |
| LIGURIA       | 2.405.551.690             | 4.811.103              | 2.530.994   | 0                         | 2.530.994                                       | 1,5   | -2.280.110               | 0,11            | 0,11  |
| VENETO        | 7.262.240.793             | 14.524.482             | 6.693.034   | 0                         | 6.693.034                                       | 1,4   | -7.831.447               | 0,09            | 0,08  |
| P.A. BOLZANO  | 755.232.771               | 1.510.466              | 494.275   | 0                         | 494.275   | 1,0   | -1.016.190               | 0,07            | 0,08  |
| P.A. TRENTO   | 783.301.471               | 1.566.603              | 352.242   | 0                         | 352.242   | 0,7   | -1.214.360               | 0,04            | 0,05  |
| <b>ITALIA</b> | <b>88.282.204.249</b>     | <b>176.564.408</b>     | <b>157.684.485</b>  | <b>0</b>                  | <b>157.684.485</b>                              | <b>2,7</b>                                    | <b>-18.879.924</b>       | <b>0,18</b>     | <b>0,20</b>                                 |

In rosso le Regioni che non rispettano il tetto di spesa.

\* Fsn 2024 provvisorio comunicato dal Ministero della Salute il 09/12/2024

<sup>m</sup> la spesa ed è calcolata sulla base del dato di Tracciabilità trasmesso dalle Aziende Farmaceutiche in ottemperanza del DM 15 luglio 2004 del Ministero della Salute.

<sup>v</sup>Payback a carico delle Aziende Farmaceutiche.

**Tabella 12.1 Spesa farmaceutica (A e H), come derivante dal dato di tracciabilità<sup>m</sup> del farmaco, per il periodo Gennaio-Agosto 2024: dettaglio della spesa finanziata per Gas Medicinali, della spesa al netto dei Gas Medicinali e dei farmaci innovativi.**

| Regione                  |   |                                  |  |   |  |  | Payback            |  |                               |                       |   |                                 |  |   |
|--------------------------|---|----------------------------------|--|---|--|--|--------------------|--|-------------------------------|-----------------------|---|---------------------------------|--|---|
|                          | A                                       | B                                | C  | D=B-C   | E  | F=D-E  | G                  | H                                      | I                             | J                     | K=F-I   | L=E-J                           | M=C-H  | N=C-H - fondo   |
|                          | Spesa tracciabilità totale <sup>m</sup> | Spesa tracciabilità (SOLO A e H) | Stima spesa per le sole indicazioni innovative per Farmaci Innovativi <sup>‡</sup> | Spesa tracciabilità al netto dei farmaci Innovativi | Spesa tracciabilità A e H per Gas medicinali | Spesa tracciabilità al netto dei Gas Medicinali e degli Innovativi | Totale Farmaci     | di cui Farmaci Innovativi <sup>‡</sup> | di cui Farmaci Non Innovativi | di cui Gas Medicinali | Acquisti diretti farmaci Non Innovativi al netto dei Gas Medicinali | Acquisti diretti Gas Medicinali | Acquisti diretti farmaci Innovativi <sup>‡</sup> | Acquisti diretti farmaci Innovativi <sup>‡</sup> al netto del fondo |
| PIEMONTE                 | 849.588.075                             | 809.140.660                      | 45.781.994   | 763.358.666   | 14.149.813                                   | 749.208.852  | 16.280.974         | 3.794.163                              | 12.486.811                    | 0                     | 736.722.042   | 14.149.813                      | 41.987.831                                       | -22.856.807   |
| V. D'AOSTA <sup>#</sup>  | 20.336.549                              | 19.130.064                       | 875.794  | 18.254.270  | 422.806                                      | 17.831.464   | 313.044            | 86.494                                 | 226.550                       | 0                     | 17.604.913  | 422.806                         | 789.300  | 789.300   |
| LOMBARDIA                | 1.643.190.010                           | 1.568.052.821                    | 124.035.688  | 1.444.017.133                                       | 21.793.056                                   | 1.422.224.078  | 32.748.800         | 10.847.965                             | 21.900.835                    | 0                     | 1.400.323.242   | 21.793.056                      | 113.187.723                                      | -65.559.397   |
| P.A. BOLZANO             | 92.601.176                              | 87.638.303                       | 6.877.981  | 80.760.322  | 494.275                                      | 80.266.047   | 2.797.689          | 718.895                                | 2.078.794                     | 0                     | 78.187.253  | 494.275                         | 6.159.086  | 6.159.086   |
| P.A. TRENTO <sup>#</sup> | 84.832.314                              | 80.376.300                       | 5.347.246  | 75.029.054  | 352.242                                      | 74.676.812   | 1.423.228          | 549.180                                | 874.047                       | 0                     | 73.802.764  | 352.242                         | 4.798.066  | 4.798.066   |
| VENETO                   | 933.344.378                             | 879.322.107                      | 57.772.709   | 821.549.398   | 6.693.034                                    | 814.856.363  | 16.734.120         | 5.411.045                              | 11.323.075                    | 0                     | 803.533.289   | 6.693.034                       | 52.361.664                                       | -30.582.204   |
| FRIULI V.G. <sup>#</sup> | 259.721.096                             | 245.816.859                      | 15.542.496   | 230.274.363   | 2.402.307                                    | 227.872.056  | 4.773.909          | 1.076.912                              | 3.696.997                     | 0                     | 224.175.059   | 2.402.307                       | 14.465.584                                       | 14.465.584  |
| LIGURIA                  | 336.923.799                             | 320.653.054                      | 20.168.340   | 300.484.714   | 2.530.994                                    | 297.953.721  | 7.272.268          | 1.780.401                              | 5.491.867                     | 0                     | 292.461.854   | 2.530.994                       | 18.387.938                                       | -8.580.185  |
| E. ROMAGNA               | 987.352.744                             | 941.058.015                      | 51.573.786   | 889.484.230   | 12.544.341                                   | 876.939.889  | 16.130.462         | 3.489.017                              | 12.641.444                    | 0                     | 864.298.445   | 12.544.341                      | 48.084.768                                       | -31.992.710   |
| TOSCANA                  | 763.547.959                             | 726.858.606                      | 50.886.228   | 675.972.378   | 7.240.977                                    | 668.731.400  | 13.811.936         | 4.315.166                              | 9.496.770                     | 0                     | 659.234.631   | 7.240.977                       | 46.571.062                                       | -21.518.001   |
| UMBRIA                   | 190.654.924                             | 181.070.589                      | 10.561.752   | 170.508.837   | 2.086.810                                    | 168.422.027  | 3.891.846          | 524.153                                | 3.367.693                     | 0                     | 165.054.334   | 2.086.810                       | 10.037.600                                       | -5.921.405  |
| MARCHE                   | 323.261.035                             | 304.736.400                      | 19.508.676   | 285.227.724   | 3.105.845                                    | 282.121.879  | 6.515.154          | 1.741.623                              | 4.773.532                     | 0                     | 277.348.348   | 3.105.845                       | 17.767.053                                       | -9.520.449  |
| LAZIO                    | 1.112.141.261                           | 1.071.972.911                    | 62.571.404   | 1.009.401.508                                       | 16.164.293                                   | 993.237.215  | 23.261.459         | 6.088.976                              | 17.172.483                    | 0                     | 976.064.732   | 16.164.293                      | 56.482.427                                       | -33.361.715   |
| ABRUZZO                  | 278.857.611                             | 265.188.445                      | 16.729.168   | 248.459.277   | 4.780.204                                    | 243.679.073  | 6.588.893          | 1.539.053                              | 5.049.840                     | 0                     | 238.629.234   | 4.780.204                       | 15.190.115                                       | -5.306.024  |
| MOLISE                   | 58.935.878                              | 57.188.290                       | 1.812.710  | 55.375.580  | 1.400.625                                    | 53.974.955   | 1.070.620          | 220.875                                | 849.745                       | 0                     | 53.125.210  | 1.400.625                       | 1.591.835  | -2.478.183  |
| CAMPANIA                 | 1.247.995.578                           | 1.206.524.474                    | 49.569.600   | 1.156.954.873                                       | 14.611.758                                   | 1.142.343.116  | 22.414.403         | 4.521.477                              | 17.892.926                    | 0                     | 1.124.450.190   | 14.611.758                      | 45.048.123                                       | -35.462.316   |
| PUGLIA                   | 803.236.953                             | 770.116.522                      | 42.005.926   | 728.110.597   | 11.721.549                                   | 716.389.047  | 16.479.352         | 3.959.549                              | 12.519.804                    | 0                     | 703.869.244   | 11.721.549                      | 38.046.377                                       | -24.084.384   |
| BASILICATA               | 110.105.009                             | 104.677.972                      | 5.676.412  | 99.001.559  | 2.244.846                                    | 96.756.713   | 2.582.286          | 948.818                                | 1.633.468                     | 0                     | 95.123.245  | 2.244.846                       | 4.727.595  | -2.047.402  |
| CALABRIA                 | 380.220.866                             | 365.291.760                      | 18.366.172   | 346.925.588   | 8.839.859                                    | 338.085.730  | 9.101.873          | 1.655.042                              | 7.446.830                     | 0                     | 330.638.899   | 8.839.859                       | 16.711.129                                       | -6.090.254  |
| SICILIA <sup>#</sup>     | 862.573.131                             | 825.013.464                      | 54.199.735   | 770.813.730   | 19.291.630                                   | 751.522.099  | 19.604.321         | 6.264.826                              | 13.339.495                    | 0                     | 738.182.604   | 19.291.630                      | 47.934.909                                       | 12.812.919  |
| SARDEGNA <sup>#</sup>    | 332.910.055                             | 318.061.039                      | 11.808.131   | 306.252.908   | 4.813.220                                    | 301.439.688  | 5.549.602          | 919.103                                | 4.630.500                     | 0                     | 296.809.189   | 4.813.220                       | 10.889.028                                       | 10.889.028  |
| <b>ITALIA</b>            | <b>11.672.330.400</b>                   | <b>11.147.888.656</b>            | <b>671.671.946</b>   | <b>10.476.216.709</b>                               | <b>157.684.485</b>                           | <b>10.318.532.225</b>  | <b>229.346.239</b> | <b>60.452.733</b>                      | <b>168.893.506</b>            | <b>0</b>              | <b>10.149.638.718</b>   | <b>157.684.485</b>              | <b>611.219.213</b>                               | <b>-255.447.453</b>   |

*#NOTA BENE: La colonna C riporta la stima per le sole indicazioni innovative per i farmaci inseriti nell'elenco farmaci innovativi, nella colonna H è riportata la stima dei Payback per indicazione; queste stime sono state calcolate considerando le quote storiche di innovatività per indicazione del 2024 (cfr. Monitoraggio gennaio - giugno); per tutti i nuovi farmaci innovativi dopo giugno 2024 è stata considerata una quota pari al 100%.*

*<sup>m</sup>La spesa non comprende i vaccini ed è calcolata sulla base del dato di Tracciabilità trasmesso dalle Aziende Farmaceutiche in ottemperanza del DM 15 luglio 2004 del Ministero della Salute.*

*<sup>#</sup>Le regioni Friuli Venezia Giulia, Valle d'Aosta e Sardegna e le province autonome di Bolzano e Trento non aderiscono al fondo per farmaci innovativi (cfr. Tab.9, che verrà pubblicata nel monitoraggio definitivo di Gennaio - Dicembre 2024), la Sicilia solo in parte (50%). Decreto Ministero della Salute 16/02/2018 Per il Fondo per farmaci innovativi 2024 è stata considerata la ripartizione regionale definitiva 2024 comunicata dal Mds il 23/07/2024*

**Tabella 12.2 Verifica del rispetto del tetto di spesa programmato della spesa farmaceutica per acquisti diretti<sup>w</sup> (8,30+0,20) nel periodo Gennaio-Agosto 2024**

|   | Spesa           | FSN*            | Tetto spesa programmata | %                   | Scostamento assoluto | % su FSN     | % su FSN Gen-Ago 2023 |
|---|-----------------|-----------------|-------------------------|---------------------|----------------------|--------------|-----------------------|
| <b>Spesa per farmaci al netto dei Gas Medicinali</b>                | <b>10.149,6</b> | <b>88.282,2</b> | <b>7.327,4</b>          | <b>8,30%</b>        | <b>2.822,2</b>       | <b>11,50</b> | <b>10,77</b>          |
| di cui  |                 |                 |                         |                     |                      |              |                       |
| <b>Spesa per farmaci non innovativi al netto dei Gas Medicinali</b> | <b>10.149,6</b> | <b>88.282,2</b> | <b>7.327,4</b>          | <b>8,30%</b>        | <b>2.822,2</b>       | <b>11,50</b> | <b>10,77</b>          |
| <b>Spesa per farmaci innovativi non coperta dal fondo‡</b>          | <b>0,0</b>      | <b>88.282,2</b> | <b>7.327,4</b>          |                     |                      | <b>0,00</b>  | <b>0,00</b>           |
|   |                 |                 |                         |                     |                      |              |                       |
| <b>Spesa per Gas Medicinali</b>                                     | <b>157,7</b>    | <b>88.282,2</b> | <b>176,6</b>            | <b>0,20%</b>        | <b>-18,9</b>         | <b>0,18</b>  | <b>0,20</b>           |
| <b>Spesa Complessiva</b>  | <b>10.307,3</b> | <b>88.282,2</b> |                         | <b>8,30 + 0,20%</b> | <b>2.822,2</b>       | <b>11,68</b> | <b>10,97</b>          |

Dati in milioni di €

\* Fsn 2024 provvisorio comunicato dal Ministero della Salute il 09/12/2024.

‡NOTA BENE: Stima per le sole indicazioni innovative al netto dei Payback, che è stata calcolata considerando, sia per la Spesa che per i Payback, le quote storiche di innovatività per indicazione del 2024 (cfr. Monitoraggio gennaio – giugno 2024); per tutti i nuovi farmaci innovativi dopo giugno 2024 è stata considerata una quota pari al 100%.

<sup>w</sup> Spesa farmaceutica per acquisti diretti ai sensi dell'art. 1 comma 398 della L. 232 del 11 Dicembre 2017 che a decorrere dall'anno 2024 è definito nella misura del 8,30. La legge 145/2018 ha rideterminato il tetto degli acquisti diretti scorporando lo 0,20% come tetto per acquisti diretti di gas medicinali ATC V03AN.

Spesa per acquisti diretti = Spesa per acquisti diretti = Spesa per farmaci di classe A e H compresi i Gas Medicinali esclusi i vaccini (cfr Colonna F tab 12 ter) - Payback - Spesa per Farmaci innovativi coperta dal Fondo (al netto dei PB)

1. Payback relativo alla sospensione della riduzione di prezzo del 5 per cento per medicinali di fascia A e H erogati in regime di erogati in regime di assistenza non convenzionata, Legge 27 dicembre 2006, n. 296 (Legge finanziaria 2007) e ss.mm.ii, e successive proroghe (dato effettivo Gennaio-Agosto 2024: 71,8)

2. Payback dovuti a fronte del ripiano dello sfondamento dei tetti di prodotto ed Eccedenza degli accordi Negoziati P/V disciplinati dalla delibera CIPE n.3 del 1 febbraio 2001 in attuazione di quanto disposto dall'art. 48 del decreto-legge 30 settembre 2003, n. 269, convertito, con modificazioni, nella legge 24 novembre 2003, n. 326, attribuiti per cassa (al momento della pubblicazione del provvedimento di ripiano in G.U.) Per quanto riguarda il calcolo del PayBack qualora si tratti di farmaco in fascia A si imputa il payback alla spesa convenzionata, qualora in classe H o in fascia A-PHT agli acquisti diretti (impatto Gennaio-Agosto 2024 pari a 20,7 milioni di euro).

3. Pay-back dovuti a fronte delle note di credito relative agli accordi negoziali (impatto Gennaio - Agosto 2024 pari a 94,2 mln di euro)

4. Payback versati dalle aziende farmaceutiche, anche sotto forma di extra-sconti, in applicazione di procedure di rimborsabilità condizionata (payment by results, risk-sharing e cost-sharing) sottoscritte in sede di contrattazione del prezzo del medicinale ai sensi dell'articolo 48, comma 33, del decreto-legge 30 settembre 2003, n. 269, convertito con modificazioni dalla legge 24 novembre 2003, n.326, criterio per cassa (impatto Gennaio-Agosto 2024 pari a 42,7 milioni di euro); dati aggiornati al 01/12/2024.

5. Importi relativi ai payback 2020 ai sensi dell'art. 48, comma 33-bis, del D.L. 269/2003, conv. dalla L. 326/2003 e ss.mm.ii. ai sensi dell'art. 11, comma 1, del D.L. 158/2012, conv. dalla L. 189/2012 (cd. "payback di manovra"). Per quanto riguarda il calcolo del PayBack qualora si tratti di farmaco in fascia A si imputa il payback alla spesa convenzionata, qualora in classe H o in fascia A-PHT agli acquisti diretti (impatto Gennaio-Agosto 2024 pari a 0 milioni di euro).

**Tabella 12.3 Valore dei pay-back, totali e distinti per tipologia, versati dalle aziende farmaceutiche alle regioni nel periodo Gennaio - Agosto 2024 che incidono sul tetto della spesa farmaceutica per acquisti diretti**

| Regione       | Pay-back 5% Non Convenzionata Fascia A e H <sup>a</sup> | Ripiano Sfondamenti Tetti di prodotto di Fascia A e H e Eccedenza accordi negoziali P/V Fascia A e H <sup>b</sup> | Note di credito relative ad accordi negoziali <sup>c</sup> | MEA per farmaci di fascia A e H, eccetto gli accordi P/V <sup>d</sup> | Totale Payback       |
|---------------|---|---|--|---|----------------------|
| PIEMONTE      | 5.910.494   | 1.367.906   | 6.230.728  | 2.771.846,5   | 16.280.974,4         |
| V. D'AOSTA    | 123.841   | 43.793  | 145.410  |   | 313.044,2            |
| LOMBARDIA     | 8.678.025   | 2.684.872   | 15.290.069   | 6.095.834,0   | 32.748.799,9         |
| P.A. BOLZANO  | 486.314   | 215.144   | 1.249.458  | 846.772,0   | 2.797.688,7          |
| P.A. TRENTO   | 564.402   | 53.005  | 725.159  | 80.660,9  | 1.423.227,7          |
| VENETO        | 5.181.644   | 1.580.383   | 7.996.679  | 1.975.413,2   | 16.734.119,6         |
| FRIULI V.G.   | 1.498.506   | 604.544   | 1.880.725  | 790.134,0   | 4.773.909,0          |
| LIGURIA       | 2.052.015   | 678.319   | 3.043.876  | 1.498.058,9   | 7.272.268,2          |
| E. ROMAGNA    | 5.081.409   | 1.636.220   | 5.958.192  | 3.454.641,1   | 16.130.461,6         |
| TOSCANA       | 4.492.098   | 1.380.475   | 6.029.642  | 1.909.720,7   | 13.811.936,2         |
| UMBRIA        | 1.093.220   | 323.101   | 1.494.815  | 980.710,3   | 3.891.846,1          |
| MARCHE        | 2.058.321   | 812.168   | 2.687.430  | 957.236,2   | 6.515.154,5          |
| LAZIO         | 6.651.222   | 1.231.008   | 9.464.240  | 5.914.988,7   | 23.261.459,0         |
| ABRUZZO       | 1.870.149   | 738.664   | 2.229.238  | 1.750.841,8   | 6.588.892,6          |
| MOLISE        | 442.670   | 56.104  | 507.372  | 64.473,5  | 1.070.620,0          |
| CAMPANIA      | 8.800.422   | 1.691.637   | 7.253.212  | 4.669.132,1   | 22.414.403,0         |
| PUGLIA        | 5.673.138   | 1.902.523   | 6.404.166  | 2.499.525,8   | 16.479.352,2         |
| BASILICATA    | 781.103   | 112.748   | 1.429.100  | 259.335,8   | 2.582.286,0          |
| CALABRIA      | 2.664.450   | 962.532   | 3.186.287  | 2.288.604,2   | 9.101.872,6          |
| SICILIA       | 5.746.896   | 1.441.483   | 9.319.402  | 3.096.540,4   | 19.604.321,4         |
| SARDEGNA      | 1.931.744   | 1.149.430   | 1.655.557  | 812.872,0   | 5.549.602,4          |
| <b>ITALIA</b> | <b>71.782.083</b>                                       | <b>20.666.059</b>   | <b>94.180.756</b>  | <b>42.717.341,9</b>   | <b>229.346.239,3</b> |

<sup>a</sup> Pay-back relativo alla sospensione della riduzione di prezzo del 5 per cento per medicinali di fascia A e H erogati in regime di assistenza non convenzionata, ai sensi dell'art. 1 comma 796, lettera g della legge 27 dicembre 2006, n. 296, e successive proroghe.

<sup>b</sup> Tetti di prodotto e Eccedenza Accordi P/V Gennaio-Agosto 2024 sono presenti i payback pubblicati in GU nel periodo indicato con dettaglio regionale (seguendo il criterio di cassa). Per quanto riguarda il calcolo del PayBack qualora si tratti di farmaco in fascia A si imputa il payback alla spesa convenzionata, qualora in classe H o in fascia A-PHT agli acquisti diretti.

<sup>c</sup> MEA relativi ad accordi negoziali

<sup>d</sup> Importi relativi ai payback 2024 ai sensi dell'art. 48, comma 33-bis, del D.L. 269/2003, conv. dalla L. 326/2003 e ss.mm.ii. ai sensi dell'art. 11, comma 1, del D.L. 158/2012, conv. dalla L. 189/2012 (cd. "payback di manovra"). Per quanto riguarda il calcolo del PayBack qualora si tratti di farmaco in fascia A si imputa il payback alla spesa convenzionata, qualora in classe H o in fascia A-PHT agli acquisti diretti.

**Tabella 13 Spesa farmaceutica convenzionata e per acquisti diretti nel periodo Gennaio-Agosto 2024 e verifica del rispetto delle risorse complessive del 15,30%, per regione in ordine decrescente di incidenza sul FSN.**

| Regione                  | A<br>FSN* Gen-Ago 24  | B<br>Soglia 15,30%    | C<br>Spesa<br>Convenzionata <sup>f</sup> | D<br>Spesa per Acquisti<br>diretti <sup>w(°°)</sup> | E=C+D<br>Spesa<br>complessiva <sup>(°°)</sup> | F=E-B<br>Scostamento<br>assoluto <sup>(°°)</sup> | G=F-B<br>Inc. % | H=F/A%<br>Inc. %<br>Scostamento | Anno 2023<br>Inc. % spesa su<br>FSR 2023 |
|--------------------------|-----------------------|-----------------------|--|---|---|--|-----------------|---------------------------------|--|
| CAMPANIA                 | 8.248.457.010         | 1.262.013.923         | 577.846.088                              | 1.139.061.948                                       | 1.716.908.036                                 | 454.894.114                                      | 20,81           | 5,51                            | 19,40                                    |
| SARDEGNA <sup>#</sup>    | 2.351.532.443         | 359.784.464           | 173.636.157                              | 312.511.436   | 486.147.593                                   | 126.363.129                                      | 20,67           | 5,37                            | 19,95                                    |
| ABRUZZO                  | 1.918.046.043         | 293.461.045           | 133.783.772                              | 243.409.437   | 377.193.209                                   | 83.732.165                                       | 19,67           | 4,37                            | 19,75                                    |
| FRIULI V.G. <sup>#</sup> | 1.777.242.279         | 271.918.069           | 105.927.826                              | 241.042.950   | 346.970.776                                   | 75.052.707                                       | 19,52           | 4,22                            | 18,62                                    |
| BASILICATA               | 811.070.459           | 124.093.780           | 60.025.827                               | 97.368.091  | 157.393.918                                   | 33.300.138                                       | 19,41           | 4,11                            | 19,54                                    |
| CALABRIA                 | 2.795.118.550         | 427.653.138           | 198.362.977                              | 339.478.758   | 537.841.735                                   | 110.188.597                                      | 19,24           | 3,94                            | 18,66                                    |
| PUGLIA                   | 5.845.235.199         | 894.320.985           | 402.351.834                              | 715.590.793   | 1.117.942.627                                 | 223.621.642                                      | 19,13           | 3,83                            | 18,83                                    |
| MOLISE                   | 444.040.252           | 67.938.159            | 30.271.476                               | 54.525.835  | 84.797.311                                    | 16.859.152                                       | 19,10           | 3,80                            | 17,44                                    |
| MARCHE                   | 2.244.064.328         | 343.341.842           | 144.217.665                              | 280.454.192   | 424.671.857                                   | 81.330.015                                       | 18,92           | 3,62                            | 18,50                                    |
| UMBRIA                   | 1.324.082.092         | 202.584.560           | 76.425.664                               | 167.141.144   | 243.566.807                                   | 40.982.247                                       | 18,40           | 3,10                            | 17,98                                    |
| E. ROMAGNA               | 6.671.080.456         | 1.020.675.310         | 340.877.443                              | 876.842.786   | 1.217.720.229                                 | 197.044.919                                      | 18,25           | 2,95                            | 16,97                                    |
| LAZIO                    | 8.490.038.329         | 1.298.975.864         | 553.610.313                              | 992.229.025   | 1.545.839.337                                 | 246.863.473                                      | 18,21           | 2,91                            | 17,46                                    |
| LIGURIA                  | 2.405.551.690         | 368.049.409           | 138.818.975                              | 294.992.848   | 433.811.822                                   | 65.762.414                                       | 18,03           | 2,73                            | 17,63                                    |
| TOSCANA                  | 5.572.859.934         | 852.647.570           | 302.954.014                              | 666.475.608   | 969.429.622                                   | 116.782.052                                      | 17,40           | 2,10                            | 16,55                                    |
| SICILIA <sup>#</sup>     | 7.102.472.282         | 1.086.678.259         | 453.952.115                              | 781.441.689   | 1.235.393.804                                 | 148.715.545                                      | 17,39           | 2,09                            | 16,71                                    |
| PIEMONTE                 | 6.455.109.456         | 987.631.747           | 359.669.679                              | 750.871.855   | 1.110.541.533                                 | 122.909.786                                      | 17,20           | 1,90                            | 16,64                                    |
| LOMBARDIA                | 14.843.356.605        | 2.271.033.560         | 1.047.268.459                            | 1.422.116.298                                       | 2.469.384.757                                 | 198.351.197                                      | 16,64           | 1,34                            | 16,68                                    |
| VENETO                   | 7.262.240.793         | 1.111.122.841         | 377.121.289                              | 810.226.323   | 1.187.347.612                                 | 76.224.771                                       | 16,35           | 1,05                            | 15,60                                    |
| P.A. TRENTO <sup>#</sup> | 783.301.471           | 119.845.125           | 45.712.956                               | 78.953.072  | 124.666.028                                   | 4.820.903  | 15,92           | 0,62                            | 15,18                                    |
| V. D'AOSTA <sup>#</sup>  | 182.071.807           | 27.856.986            | 9.961.273                                | 18.817.019  | 28.778.292                                    | 921.306  | 15,81           | 0,51                            | 14,73                                    |
| P.A. BOLZANO             | 755.232.771           | 115.550.614           | 33.313.690                               | 84.840.614  | 118.154.305                                   | 2.603.691  | 15,64           | 0,34                            | 15,03                                    |
| <b>ITALIA</b>            | <b>88.282.204.249</b> | <b>13.507.177.250</b> | <b>5.566.109.491</b>                     | <b>10.307.323.203</b>                               | <b>15.873.432.694</b>                         | <b>2.366.255.444</b>                             | <b>17,98</b>    | <b>2,68</b>                     | <b>17,37</b>                             |

In rosso le Regioni che non rispettano il tetto di spesa.

\* Fsn 2024 provvisorio comunicato dal Ministero della Salute il 09/12/2024.

<sup>f</sup> Spesa convenzionata definita ai sensi dell'art. 15, comma 3, del Decreto Legge 6 Agosto 2012, n. 95, convertito, con modificazioni, dalla Legge 7 agosto 2012, n. 135, al netto dei payback a carico delle aziende farmaceutiche, vedi nota in fondo a tabella 7.1.

<sup>w</sup> Spesa farmaceutica per acquisti diretti definita ai sensi dell'art. 15, comma 8, lettera d) del D.L. 6 agosto 2012, n.95, convertito, con modificazioni dalla L. 7 agosto 2012, n.135, come modificata dall'art.49, comma 2-bis, lettera a), del D.L. 21 giugno 2013, n.69, convertito in L. 9 agosto 2013, n. 98, successivamente modificato dalla L. 232/16, successivamente modificata dalla L. 145/18 al netto dei pay-back a carico delle aziende farmaceutiche.

(°°) I dati sono al netto del fondo dei farmaci innovativi; Per il Fondo per farmaci innovativi è stata considerata la ripartizione regionale definitiva 2024 2024 comunicata dal Mds il 23/07/2024 .NOTA BENE: Stima per le sole indicazioni innovative al netto dei Payback, che è stata calcolata considerando, sia per la Spesa che per i Payback, le quote di innovatività per indicazione calcolate sui dati 2024 (gennaio - giugno). Per tutti i nuovi farmaci innovativi dopo giugno 2024 è stata considerata una quota pari al 100%.

# Le regioni Friuli Venezia Giulia, Valle d'Aosta e Sardegna e le provincie autonome di Bolzano e Trento non aderiscono al fondo per farmaci innovativi, la Sicilia solo in parte (50%). Decreto Ministero della Salute 16/02/2018.

Il valore totale Italia nelle colonne D, E ed F non corrisponde alla somma dei valori regionali.

**Grafico 3 – Scostamento dal tetto della Spesa convenzionata e dal tetto della Spesa per Acquisti diretti – Valori regionali e nazionale**

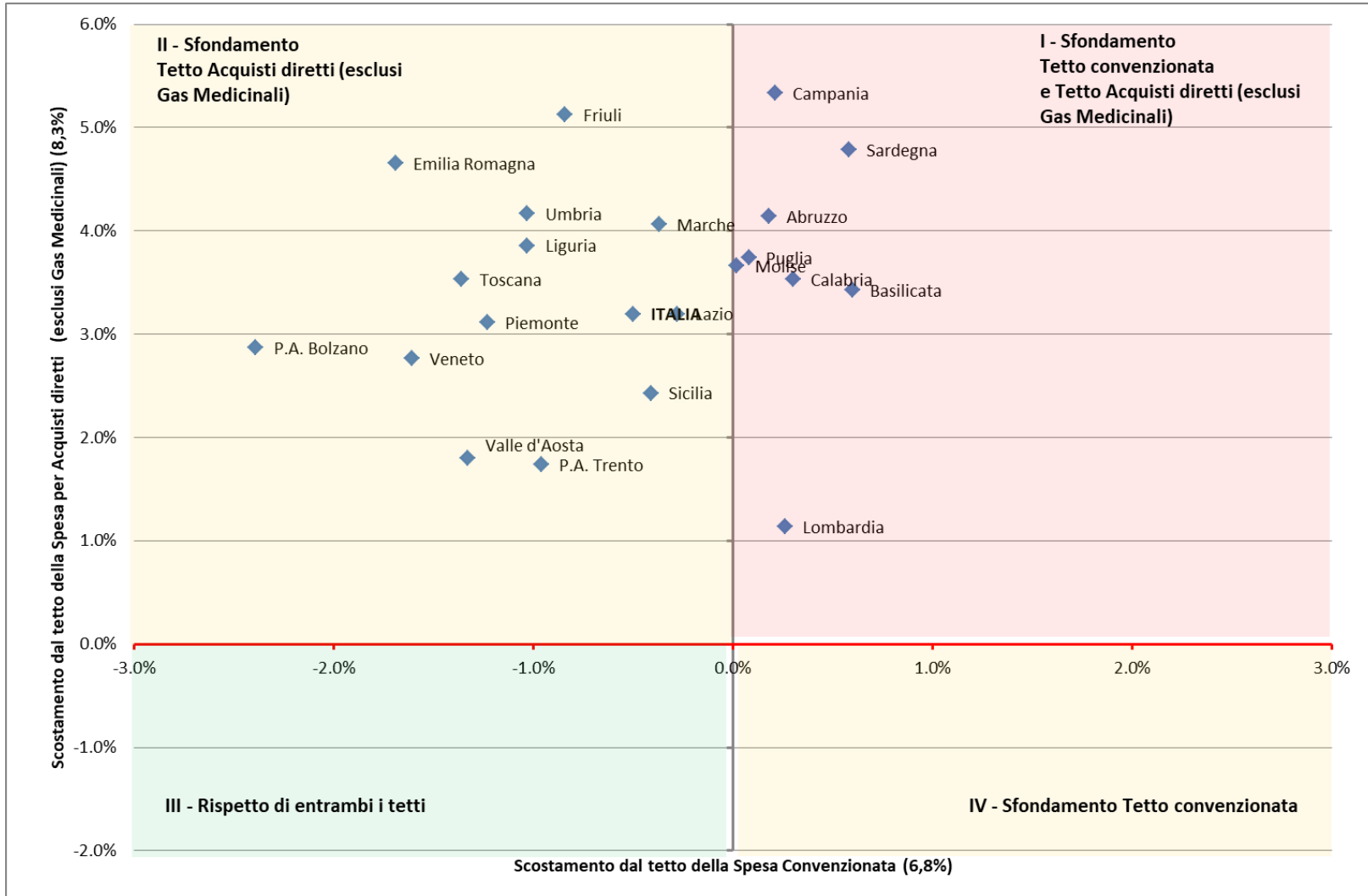

**Grafico 4 – Scostamento dal tetto della Spesa per Acquisti diretti al netto dei Gas Medicinali e dal tetto della Spesa per Acquisti diretti per Gas Medicinali– Valori regionali e nazionale**

