



29.01.2025

Monitoraggio della Spesa Farmaceutica Nazionale e Regionale Gennaio-Settembre 2024

Adempimento AIFA ai sensi della Legge 222/2007 e della Legge 135/2012, successivamente modificata dalla L. 232/2016 e dalla L. 145/2018 condotto sulla base dei dati di spesa convenzionata e delle DCR acquisite dalle Regioni, nonché dei dati acquisiti dall'NSIS del Ministero della Salute, relativi alla tracciabilità del farmaco (DM 15 luglio 2004).

Premessa

Richiamato l'art.5, comma 2, lettera d, del D.L. 1° ottobre 2007, n. 159, convertito, con modificazioni dalla L.222/2007 che ha così disposto:

- AIFA effettua il monitoraggio mensile dei dati di spesa farmaceutica e comunica le relative risultanze al Ministero della salute ed al Ministero dell'economia e delle finanze con la medesima cadenza.
- AIFA verifica al 31 maggio, al 30 ottobre e al 31 dicembre di ogni anno l'eventuale superamento a livello nazionale dei tetti di spesa,

l'“Ufficio Monitoraggio della spesa farmaceutica e rapporti con le Regioni” dell'AIFA ha predisposto il documento relativo al monitoraggio mensile della spesa farmaceutica nazionale e regionale, e la verifica del rispetto dei tetti programmati della spesa farmaceutica convenzionata e per acquisti diretti, per il periodo Gennaio-Settembre 2024 (DCR aggiornate al 20 dicembre 2024, dati aggiornati dall'NSIS al 5 dicembre 2024).

Il documento è articolato in 7 sezioni:

1. Verifica del Tetto della Spesa farmaceutica convenzionata (6,80% del fabbisogno sanitario nazionale) calcolata su FSN 2024 provvisorio (importo pari a 132.423.306.373 €), comunicato dal MdS il 9 dicembre 2024).
2. Verifica del Tetto della Spesa farmaceutica per acquisti diretti al netto dei gas medicinali (8,30% del fabbisogno sanitario nazionale) calcolata su FSN 2024 provvisorio.
3. Spesa per farmaci Innovativi e verifica dell'eventuale eccedenza di spesa rispetto al fondo innovativi previsto dal Decreto Legge 25 maggio 2021 n 73.
4. Verifica del Tetto della Spesa farmaceutica per acquisti diretti relativi ai gas medicinali (0,20% del fabbisogno sanitario nazionale) calcolata su FSN 2024 provvisorio.
5. Spesa farmaceutica complessiva Gennaio-Settembre 2024 e verifica del rispetto delle risorse complessive.
6. Fonte dei dati.
7. Appendice.

Tetti e fondo per farmaci innovativi

La legge di bilancio 2021 (art. 1, commi 475-477, legge n. 178 del 2020) ha rimodulato, a decorrere dal 2021, i valori percentuali dei tetti della spesa, mantenendo invariate le risorse complessive pari al 14,85% del FSN. In particolare la legge di Bilancio 2021 ha così disposto:

- A decorrere dall'anno 2021, fermo restando il valore complessivo del 14,85 per cento, il limite della spesa farmaceutica convenzionata di cui all'articolo 1, comma 399, della legge 11 dicembre 2016, n. 232, è rideterminato nella misura del 7 per cento.
- Conseguentemente, a partire dal medesimo anno, il tetto di spesa della spesa farmaceutica per acquisti diretti di cui all'articolo 1, comma 398, della citata legge n. 232 del 2016 e' rideterminato nella misura del 7,85 per cento, fermo restando il valore percentuale del tetto per acquisti diretti di gas medicinali di cui all'articolo 1, comma 575, della legge 30 dicembre 2018, n. 145.

Successivamente l'art. 1, comma 281 Legge di Bilancio per l'annualità 2022 (Legge n. 234 del 2021) ha previsto che il tetto della spesa farmaceutica per acquisti diretti (inclusi i gas medicinali) fosse rideterminato nella misura dell'8,15 per cento per l'anno 2023.

Infine, **l'art. 1, comma 223 Legge di Bilancio per l'annualità 2024** (Legge 30 dicembre 2023, n. 213) **ha previsto che il tetto della spesa farmaceutica per acquisti diretti** di cui all'articolo 1, comma 398, della legge 11 dicembre 2016, n. 232, **è rideterminato**, rispetto a quanto previsto dall'articolo 1, comma 281, della legge 30 dicembre 2021, n. 234, **nella misura dell'8,5 per cento a decorrere dall'anno 2024**. Conseguentemente **il tetto della spesa farmaceutica convenzionata e' rideterminato nel valore del 6,8 per cento a decorrere dal medesimo anno 2024**. Resta fermo il valore percentuale del tetto per acquisti diretti di gas medicinali di cui all'articolo 1, comma 575, della legge 30 dicembre 2018, n. 145.

Inoltre la Legge di Bilancio 2017 ha istituito:

- a decorrere dal 1° gennaio 2017, nello stato di previsione del Ministero della Salute **un Fondo per il concorso al rimborso alle regioni per l'acquisto dei medicinali innovativi non oncologici**, con una dotazione di 500 milioni di euro annui (comma 400);
- a decorrere dal 1° gennaio 2017, nello stato di previsione del Ministero della Salute **un Fondo per il concorso al rimborso alle regioni per l'acquisto dei medicinali oncologici innovativi**, con una dotazione di 500 milioni di euro annui, mediante utilizzo delle risorse del comma 393 (comma 401).

Successivamente a decorrere dal 1° gennaio 2022 con il Decreto Legge 25 maggio 2021 n 73 il comma 400 e' stato abrogato e il comma 401 viene sostituito, per istituire nello stato di previsione del Ministero dell'economia e delle finanze un Fondo, con una dotazione di 1.000 milioni di euro annui, per il concorso al rimborso alle regioni delle spese sostenute per l'acquisto dei farmaci innovativi. Resta ferma la competenza del Ministero della salute a disciplinare le modalità operative di erogazione delle risorse stanziare, sulla base dei criteri stabiliti con il decreto adottato ai sensi del comma 405.

Successivamente è stato stabilito, un incrementato del Fondo dei Farmaci innovativi di 100 milioni di euro per l'anno 2022, di 200 milioni di euro per l'anno 2023 e di 300 milioni di euro a decorrere dall'anno 2024.

1. Verifica del Tetto della spesa farmaceutica convenzionata (6,80% del fabbisogno sanitario nazionale)

L'entrata in vigore della Legge di Bilancio per l'annualità 2024 (Legge 30 dicembre 2023, n. 213, art. 1, commi 225-228, ridetermina, a decorrere dal 1° marzo 2024, il sistema di remunerazione delle farmacie per il rimborso dei farmaci erogati in regime di SSN.

La spesa farmaceutica convenzionata netta a carico del SSN nel periodo Gennaio-Settembre 2024 calcolata, secondo quanto disposto dalla Legge di bilancio 30 dicembre 2023, n. 213, art. 1 commi 225-227, al netto degli sconti, della compartecipazione totale (ticket regionali e compartecipazione al prezzo di riferimento) e del payback 1,83% versato alle Regioni dalle aziende farmaceutiche, si è attestata a 5.940,8 mln di € (**tabella 1 e colonna N della tabella 6**), evidenziando un aumento rispetto a quella dell'anno precedente (+159,2 mln di €). I consumi, espressi in numero di ricette (431,0 milioni di ricette), mostrano un aumento (+1,6 %) rispetto al 2023; anche l'incidenza del ticket totale mostra un lieve incremento (+1,7 %). Per quanto concerne le dosi giornaliere dispensate, mostrano un lieve aumento rispetto allo stesso periodo del 2023 (**+0,2%, pari a 36,6 milioni**) (**tabella 5.2**).

Al fine di una corretta lettura dei dati si precisa quanto segue:

- la spesa farmaceutica convenzionata come risultante dalle DCR, ossia quella al netto degli sconti versati dalle farmacie e di tutti i tipi di compartecipazione è stata pari a 6.063,9 milioni di Euro (**colonna L tabella 6**);
- la spesa farmaceutica convenzionata netta, cioè quella al netto degli sconti versati dalle farmacie, di tutti i tipi di compartecipazione e anche del pay-back 1,83% versati alle regioni dalle ditte, è stata pari a 5.940,8 milioni di Euro (**colonna N tabella 6**);
- la spesa farmaceutica convenzionata, **che concorre al tetto di cui alla legge 232/2016, articolo 1 comma 399**, cioè quella al netto degli sconti versati dalle farmacie, del payback 1,83% versato alle regioni dalle ditte (importo pari a 123,1 milioni di euro – **colonna D tabella 7.2**) e anche dei diversi payback versati sempre alle Regioni (importo pari a 33,4 milioni di euro – **colonna F tabella 7.2**) ma al lordo dei ticket regionali, è stata pari a 6.237,9 milioni di Euro (**colonna G tabella 7.2**).

La **tabella 2** mostra l'andamento mensile, a livello nazionale, registrato nel periodo Gennaio-Settembre del 2024, rispetto agli stessi mesi dell'anno precedente, della spesa farmaceutica lorda, della spesa farmaceutica netta e del numero di ricette.

Le **tabelle 3 – 4 - 5.2** indicano, per ciascuna Regione, rispettivamente l'andamento della spesa farmaceutica convenzionata netta, della spesa per compartecipazioni a carico del cittadino, della spesa a carico del cittadino sulla quota data dalla differenza tra prezzo al pubblico e prezzo di riferimento dei medicinali a brevetto scaduto e dei consumi nel periodo Gennaio-Settembre 2024 rispetto allo stesso periodo del 2023 (numero di ricette e DDD). Il Grafico 1 riporta l'andamento mensile della Spesa Netta regionale e nazionale, in termini di confronto tra numeri indice (Base Gennaio 2021=100).

Nella lettura dei dati relativi al ticket fisso della spesa farmaceutica convenzionata (**tab. 4**), solo i dati del Lazio (-6,3%) e dell'Abruzzo (-3,6%) mostrano una diminuzione rispetto allo scorso anno.

La **tabella 5.1** indica, per ciascuna Regione, un insieme di indicatori di spesa e consumo pro-capite e il costo medio per ricetta della farmaceutica convenzionata, considerando la popolazione pesata per l'anno 2024.

Nella **tabella 6** è indicata la composizione della spesa farmaceutica convenzionata come derivante dalle Distinte Contabili Riepilogative (DCR).

Per la verifica del tetto della spesa convenzionata, come disposto dalla Legge di stabilità 2017, la **tabella 7.1** riporta il valore della spesa farmaceutica convenzionata al netto dei payback vigenti rispetto al tetto del 6,80% (6.753,6 mln di € calcolato sul FSN 2024 provvisorio), pari a 6.237,9 milioni di euro che incide sul FSN per il 6,28 % generando un avanzo di 515,7 milioni di euro.

La **tabella 7.2** mostra i dati relativi alla spesa farmaceutica convenzionata - nelle diverse aggregazioni delle sue componenti - durante il periodo Gennaio-Settembre 2024, con l'indicazione dello scostamento assoluto rispetto al tetto del 6,80% e l'incidenza percentuale rispetto alla spesa programmata (FSR) di ogni singola Regione.

In **tabella 7.3** è mostrato l'importo versato dalle aziende farmaceutiche tramite procedure di pay-back distinto per regione e per tipologia, il cui valore incide sul tetto della spesa farmaceutica convenzionata. Al riguardo, le aziende farmaceutiche nel 2024 hanno versato 156,5 milioni di euro alle Regioni in attuazione dei seguenti pay-back:

1. pay-back 1,83% per la spesa farmaceutica convenzionata: le aziende farmaceutiche [...] corrispondono alle regioni medesime e all'erario un importo dell'1,83% sul prezzo al pubblico

al netto dell'imposta sul valore aggiunto dei medicinali erogati in regime di Servizio sanitario nazionale, ai sensi art. 11, comma 6, del D.L.78/2010 convertito con modificazioni nella Legge 30 luglio 2010, n.122 e ss.mm.ii..

2. Payback 5% per la spesa farmaceutica convenzionata: relativo alla sospensione della riduzione di prezzo del 5 per cento per medicinali di fascia A erogati in regime di assistenza convenzionata, ai sensi art. 1 comma 796, lettera g della legge 27 dicembre 2006, n. 296 e ss.mm.ii..
3. Payback "tetti di prodotto": importi versati a ripiano dello sfondamento dei tetti di prodotto pubblicati in GU nel periodo indicato con dettaglio regionale (seguendo il criterio di cassa). Per quanto riguarda il calcolo del Payback qualora si tratti di farmaco in fascia A si imputa il payback alla spesa convenzionata, qualora in classe H o in fascia A-PHT agli acquisti diretti;
4. Payback di manovra: importi relativi ai payback 2024 ai sensi dell'art. 48, comma 33-bis, del D.L. 269/2003, conv. dalla L. 326/2003 e ss.mm.ii.. Per quanto riguarda il calcolo del Payback qualora si tratti di farmaco in fascia A si imputa il payback alla spesa convenzionata, qualora in classe H o in fascia A-PHT agli acquisti diretti
5. Valore delle retrocessioni derivanti dagli sconti confidenziali, relativi alle AIC elencate nell'allegato 1 alla determina AIFA del 3 maggio 2024 pubblicata nella Gazzetta Ufficiale n. 108 del 10 maggio 2024, "Aggiornamento del Prontuario della continuità assistenziale ospedale-territorio (PHT) per il transito dal regime di classificazione «A-PHT» alla fascia «A» di medicinali afferenti a specifiche classi farmacologiche".

Il **Grafico 2** riporta il confronto tra le incidenze osservate nel periodo Gennaio-Settembre 2024 e quelle registrate nello stesso periodo dell'anno precedente.

2. Verifica del Tetto della spesa farmaceutica per acquisti diretti al netto dei gas medicinali (8,30% del fabbisogno sanitario nazionale)

La **tabella 8.1** mostra, per ciascuna Regione, la composizione della spesa farmaceutica per acquisti diretti al netto dei gas medicinali, distinguendo tra spesa per l'erogazione di farmaci di fascia A, di fascia H e di fascia C.

La **tabella 8.2**, invece, riporta la spesa farmaceutica, al netto dei gas medicinali, come derivante dal dato della tracciabilità del farmaco (ossia la spesa non convenzionata), facendo non solo la distinzione per classi (A, H e C) ma anche per farmaci innovativi e non innovativi. Nella tabella è

riportata la stima della spesa per le sole indicazioni innovative che è stata calcolata considerando le quote del 2024 calcolate sul periodo Gennaio-Giugno 2024 e assumendo per tutti i nuovi farmaci innovativi dopo Giugno 2024 una quota pari al 100%.

Nella tabella 8.3 vengono riportate le variazioni della spesa per acquisti diretti distinti per classe (A, H, C) e tipologia (innovativa e non innovativa) per il periodo Gennaio-Settembre 2024, rispetto allo stesso periodo dell'anno precedente.

Nella **tabella 8.4**, viene riportato il valore della spesa per acquisti diretti al netto dei gas medicinali (11.208,5 mln di €), lo scostamento assoluto (+2.965,1 mln di €) rispetto al tetto del 8,30% (calcolato sul FSN provvisorio 2024 e pari a 8.243,3 mln di €), della spesa per acquisti diretti al netto dei gas medicinali e l'incidenza percentuale della spesa rispetto alla spesa programmata (FSR) di ogni singola Regione.

3. Spesa per farmaci Innovativi.

La **tabella 10**, fornisce il monitoraggio della spesa Gennaio-Settembre 2024 per medicinali innovativi inseriti nel fondo per i medicinali innovativi, previsto dal Decreto Legge 25 maggio 2021 n. 73 relativo ai rimborsi alle Regioni per l'acquisto dei farmaci innovativi, e relativo Payback.

La tabella riporta la spesa complessiva dei farmaci con almeno una indicazione innovativa oltre alla stima della spesa per le sole indicazioni innovative che è stata calcolata considerando le quote del 2024 calcolate sul periodo Gennaio-Giugno 2024 e assumendo per tutti i nuovi farmaci innovativi a partire da giugno 2024 una quota pari al 100%. Si fa presente che per i medicinali innovativi, la spesa stimata per le sole indicazioni innovative per il periodo Gennaio-Settembre 2024 al netto dei Payback è pari a 681,2 milioni di Euro (**Tabella 10, colonna I**);

4. Verifica del Tetto della spesa farmaceutica per acquisti diretti relativi ai gas medicinali (0,20% del fabbisogno sanitario nazionale)

La **tabella 11.1** mostra, per ciascuna Regione, la composizione della spesa farmaceutica per acquisti diretti, distinguendo tra spesa per l'erogazione di farmaci di fascia A, di fascia H e di fascia C, prendendo in considerazione solo i dati relativi ai gas medicinali.

Nella **tabella 11.2** viene riportato lo scostamento assoluto rispetto al tetto dello 0,20% (calcolato sul FSN provvisorio 2024) della spesa per acquisti diretti per gas medicinali pari a -19,5 mln di €.

5. Spesa farmaceutica complessiva Gennaio-Settembre 2024 e verifica del rispetto delle risorse complessive

La **tabella 12.1** fornisce il dettaglio, a livello regionale, della spesa farmaceutica finanziata per gas medicinali e della spesa al netto dei gas medicinali, dei farmaci innovativi e relativi payback; riporta inoltre il valore regionale degli acquisti diretti per gas medicinali, per i farmaci innovativi, e per questi ultimi il dettaglio del totale della spesa per acquisti diretti al netto del relativo fondo (riparto del fondo dei farmaci innovativi 2024 comunicato dal MdS il 23 luglio 2024).

La **tabella 12.2** riporta i dati relativi alla spesa farmaceutica per acquisti diretti del periodo Gennaio-Settembre 2024; viene inoltre riportato lo scostamento assoluto a livello nazionale rispetto ai tetti dell'8,30% e dello 0,20%, e l'incidenza percentuale sul FSN 2024 provvisorio.

Il monitoraggio della spesa farmaceutica per acquisti diretti e la verifica del rispetto dei tetti dell'8,30% e dello 0,20% del FSN sono stati condotti sulla base dei dati trasmessi dalle aziende farmaceutiche a NSIS ai sensi del DM 15 agosto 2004 (tracciabilità del farmaco).

La verifica del tetto programmato della spesa farmaceutica per acquisti diretti dell'8,30% al netto dei payback vigenti e del fondo per i farmaci innovativi (non oncologici e oncologici) evidenzia un'incidenza del 11,29 %, pari ad un disavanzo rispetto alla spesa programmata di +2.965,1 mln €, tutti relativi alla spesa per farmaci non innovativi, al netto dei gas medicinali e tutta la spesa per farmaci innovativi, stimata considerando le sole indicazioni innovative, risulta coperta dal rispettivo fondo.

Per quanto riguarda la spesa per gas medicinali, la verifica del tetto programmato della spesa farmaceutica per acquisti diretti dello 0,20% evidenzia un avanzo rispetto alla spesa programmata di 19,5 mln €.

In **tabella 12.3** è mostrato l'importo versato dalle aziende farmaceutiche tramite procedure di payback distinto per Regione e per tipologia, il cui valore incide sul tetto della spesa farmaceutica per acquisti diretti. Al riguardo, le aziende farmaceutiche nel 2024 hanno versato 253,5 milioni di euro alle Regioni in attuazione dei seguenti payback:

1. Payback 5% per la spesa farmaceutica per acquisti diretti: Payback relativo alla sospensione della riduzione di prezzo del 5 per cento per Medicinali di fascia A e H erogati in regime di erogati in regime di assistenza non convenzionata, ai sensi art. 1 comma 796, lettera g della legge 27 dicembre 2006, n. 296 e ss.mm.ii..

2. Payback dovuti a fronte del ripiano dello sfondamento dei tetti di prodotto disciplinati dalla delibera CIPE n.3 del 1° marzo 2001 in attuazione di quanto disposto dall'art.48, comma 33 del decreto legge n.269 del 30 Novembre 2003, convertito con modificazioni dalla Legge n.326 del 24 novembre 2003, attribuiti per cassa (al momento della pubblicazione del provvedimento di ripiano in G.U.). Per quanto riguarda il calcolo del PayBack qualora si tratti di farmaco in fascia A si imputa il payback alla spesa convenzionata, qualora in classe H o in fascia A-PHT agli acquisti diretti;
3. Pay-back dovuti a fronte delle note di credito relative agli accordi negoziali;
4. MEA per farmaci di fascia A e H, eccetto gli accordi P/V: Payback versati dalle aziende farmaceutiche, anche sotto forma di extra-sconti, in applicazione di procedure di rimborsabilità condizionata (payment by results, risk-sharing e cost-sharing) sottoscritte in sede di contrattazione del prezzo del medicinale ai sensi dell'articolo 48, comma 33, del decreto-legge 30 Novembre 2003, n.269, convertito con modificazioni dalla legge 24 novembre 2003, n.326, criterio per cassa.

Non sono presenti payback per Gas Medicinali.

Nella **tabella 13** viene riportata la spesa farmaceutica complessiva (convenzionata + acquisti diretti) per ogni Regione, ai sensi della L222/2007 e successive modificazioni e della L.135/2012.

A livello nazionale la spesa complessiva del periodo Gennaio-Settembre 2024 si è attestata a 17.625,4 mln di €, evidenziando uno scostamento assoluto rispetto alle risorse complessive del 15,30% (15.195,6 mln di €) pari a +2.429,9 mln di €, corrispondente ad un'incidenza percentuale sul FSN provvisorio 2024 del 17,75%. Lo scostamento della spesa farmaceutica rispetto alle risorse complessive del 15,30% (6,80% per la spesa convenzionata, 0,20% per gas medicinali e 8,30% per la spesa per acquisti diretti) viene riportato per singola Regione, in ordine decrescente di incidenza percentuale sul FSR.

La tabella 14.1 contiene differenti flussi informativi e viene pubblicata nel monitoraggio della spesa farmaceutica in coincidenza con la rilevazione trimestrale dei dati economici da parte del Ministero della Salute attraverso i modelli di Conto Economico (CE). Pertanto, la tabella è presente nei Monitoraggi di marzo, giugno, settembre e dicembre. Dal confronto emerge che, nel terzo trimestre 2024, i dati trasmessi dalle singole Regioni non sempre sono in linea rispetto a quanto rilevato dal

CE; a livello nazionale il rapporto percentuale tra Flusso della tracciabilità e flussi regionali rispetto ai CE è pari rispettivamente a 98,7% e 96,2% con ampia variabilità.

La tabella 14.2, in analogia alla tabella 14.1, riporta nel confronto tra differenti flussi informativi la Spesa per medicinali registrata nel conto economico (CE) regionale al termine del terzo trimestre 2024 per Ossigeno e confronto con la spesa per l'acquisto di medicinali da parte delle strutture sanitarie pubbliche (rilevata dalla tracciabilità del farmaco ai sensi del DM 15-7-2004) nel periodo Gennaio-Settembre 2024, e con la spesa rilevata attraverso i flussi informativi NSIS alimentati dalle Regioni nel medesimo periodo.

Il **grafico 3** mette a confronto i valori regionali e Nazionale dello scostamento, in termini di punti percentuali, rispetto al tetto della spesa Convenzionata del 6,80% (sull'asse delle X) e dalla somma dei tetti di spesa per Acquisti diretti pari a 8,30% (sull'asse delle Y). Sul primo quadrante sono rappresentate le regioni che fanno registrare lo sfondamento rispetto ad entrambi i tetti; nel secondo le regioni che superano il tetto degli Acquisti diretti ma rispettano quello della spesa Convenzionata, il terzo quadrante dovrebbe rappresentare le regioni che rispettano entrambi i tetti, il quarto le regioni che rispettano il tetto degli Acquisti diretti ma superano quello della Convenzionata.

Analogamente il **grafico 4** mette a confronto i valori regionali e Nazionale dello scostamento, in termini di punti percentuali, rispetto al tetto della spesa per Acquisti diretti al netto dei gas medicinali del 8,30% (sull'asse delle X) e dal tetto di spesa dello 0,20% per la spesa per Acquisti diretti per gas medicinali (sull'asse delle Y) Sul primo quadrante sono rappresentate le regioni che fanno registrare lo sfondamento rispetto ad entrambi i tetti; nel secondo le regioni che superano il tetto degli Acquisti diretti per gas medicinali ma rispettano quello della spesa per Acquisti diretti al netto dei gas medicinali, il terzo quadrante dovrebbe rappresentare le regioni che rispettano entrambi i tetti, il quarto le regioni che rispettano il tetto degli Acquisti diretti per Gas Medicinali ma superano quello per Acquisti diretti al netto dei gas medicinali.

6. Fonte dei dati

6.1 Convenzionata

I dati utilizzati per l'elaborazione della spesa farmaceutica convenzionata provengono dal flusso informativo delle prestazioni farmaceutiche erogate attraverso le farmacie, pubbliche e private, convenzionate con il SSN, istituito ai sensi della L.448/1998, successivamente modificato ai sensi del DM 245/2004 e dalle DCR (Distinte Contabili Riepilogative) che AIFA riceve mensilmente dalle Regioni.

I dati delle DCR sono relativi alla spesa farmaceutica convenzionata netta, lorda, alle ricette, alle compartecipazioni a carico del cittadino, al ticket, se presente, regolamentato autonomamente da ogni singola Regione e alla scontistica a carico dei farmacisti. Per quanto riguarda quest'ultima voce si è tenuto conto a partire dal 31 maggio 2010 anche degli importi corrisposti dalle Aziende Farmaceutiche ai sensi dell'art.11, comma 6 del D.L.78 del 31 maggio 2010, convertito con modificazioni in L.122 del 30 luglio 2010, successivamente modificato dall'articolo 2, comma 12-septis del D.L. 29 dicembre 2010, n.225, convertito, con modificazioni, dalla Legge 26 Febbraio 2011, n.10, nonché dell'ulteriore aggravio disposto a carico dell'intera filiera distributiva derivante dall'applicazione dell'art.15 comma 2 del D.L. 6 agosto 2012, n.95, convertito con modificazioni dalla Legge n.135 del 7 agosto 2012. Quest'ultimo aggravio a carico delle aziende farmaceutiche, a partire dal 1° gennaio 2013, si è ridotto tornando pari all'1,83% della spesa farmaceutica convenzionata a prezzi al pubblico, al netto dell'IVA.

Nel flusso OsMed sono presenti le ricette raccolte dalla Federfarma (Federazione nazionale delle farmacie private convenzionate con il SSN) e da Assofarm (Associazione Farmacie Pubbliche) che ricevono i dati dalle proprie sedi provinciali e successivamente li aggregano a livello regionale.

6.2 Acquisti diretti

Il Decreto del Ministro della Salute 15 luglio 2004 ha previsto l'istituzione, nell'ambito del Nuovo Sistema Informativo Sanitario, del flusso della "tracciabilità del farmaco", finalizzato a tracciare le movimentazioni di medicinali con AIC sul territorio nazionale e/o verso l'estero. Tale flusso è alimentato dalle aziende farmaceutiche e dalla distribuzione intermedia e rileva le confezioni movimentate lungo la filiera distributiva, fino ai punti di erogazione finale: farmacie, ospedali, ambulatori, esercizi commerciali, ecc....

I dati analizzati si riferiscono all'acquisto di medicinali da parte delle strutture sanitarie pubbliche (assistenza farmaceutica non convenzionata). Pertanto, essi sono relativi alla fornitura di medicinali da parte delle aziende farmaceutiche alle strutture sanitarie pubbliche che, successivamente, vengono utilizzati all'interno delle strutture stesse o dispensati direttamente al paziente per una loro utilizzazione anche al di fuori delle strutture sanitarie (distribuzione diretta e per conto).

7.

Appendice**Lista farmaci innovativi (aggiornata per il periodo Gennaio- Settembre 2024)**

Farmaco	Data efficacia	Data scadenza
BAVENCIO	19/03/2022	18/03/2025
BLINCYTO	22/09/2022	21/09/2025
BYLVAY	28/08/2022	27/08/2025
DARZALEX [#]	15/01/2021	14/01/2024
	28/01/2023	27/01/2026
ENERTHU [#]	04/07/2023	03/07/2026
	21/12/2023	20/12/2026
EQUINGAM	19/09/2023	18/09/2026
FETCROJA [§]	25/06/2021	24/06/2024
GIVLAARI	20/01/2021	19/01/2024
IMCIVREE	28/08/2022	27/08/2025
	06/02/2024	05/02/2027
KAFTRIO [#]	06/07/2021	05/07/2024
	29/09/2022	28/09/2025
KALYDECO [#]	06/07/2021	05/07/2024
	29/09/2022	28/09/2025
KEYTRUDA [#]	19/02/2022	18/02/2025
	19/07/2023	18/07/2026
LIBMEDLY	08/04/2022	07/04/2025
LUXTURNA	10/01/2021	09/01/2024
OPDIVO	17/09/2022	16/09/2025
OXLUMO	05/04/2022	04/04/2025
QINLOCK	16/09/2023	15/09/2026
ROZLYTREK	08/09/2021	07/09/2024
SOLIRIS	09/09/2022	08/09/2025
TAGRISSO	10/09/2022	09/09/2025
TECARTUS	12/03/2022	11/03/2025
TECENTRIQ	01/06/2022	31/05/2025
TRODELVY	10/08/2022	09/08/2025
UPSTAZA	05/12/2023	04/12/2026
VENCLYXTO	02/04/2023	01/04/2026
VITRAKVI	08/09/2021	07/09/2024
VOXZOGO	13/09/2022	12/09/2025
VYNDAQEL	20/10/2021	19/10/2024
XENPOZYME	25/11/2023	24/11/2026
YERVOY	17/09/2022	16/09/2025
YESCARTA	12/11/2023	11/11/2026
ZOLGENSMA	14/03/2021	13/03/2024

Vedi l'elenco farmaci innovativi aggiornato a Settembre 2024.

Per i farmaci ENERTHU, KAFTRIO, KALYDECO, KEYTRUDA, sono presenti più indicazioni terapeutiche innovative riconosciute come innovative per periodi diversi. Per DARZALEX dal 2023 è presente una indicazione Non Oncologica, oltre a quella Oncologica efficace dal 2021.

§ Rinegoziazione ai fini dell'estensione del requisito d'innovazione terapeutica da condizionata a piena con Determina n. 193/2023 GU Serie Generale n.67 del 20-03-2023; Per il farmaco LIBMEDLY non sono presenti dati.

Tabella 1 Spesa farmaceutica convenzionata nel periodo Gennaio - Settembre 2024 rispetto allo stesso periodo del 2023

	Gennaio- Settembre 2023	Gennaio- Settembre 2024	Δ assoluta	Δ% ^{24 vs 23}	Δ% ^{23 vs 22}
Spesa lorda prezzi al pubblico (€)*	7.410,6	7.447,4	36,9	0,5	0,6
Spesa lorda convenzionata ^a (€)	7.410,6	7.293,4	-117,2	-1,6	0,6
Spesa netta ^b (€)	5.781,6	5.940,8	159,2	2,8	1,1
Spesa convenzionata da tetto ^c (€)	6.076,6	6.237,9	161,3	2,7	1,8
Ricette	424,3	431,0	6,7	1,6	1,2
Compartecipazione Totale^d (€)	1.108,7	1.127,8	19,1	1,7	-0,8

Dati in milioni

* Importo lordo (prezzo al pubblico per confezione) a lordo Iva.

^a Da marzo 2024 spesa lorda calcolata sulla base della nuova normativa (Legge di bilancio 30 dicembre 2023, n. 213, art. 1 commi 225-227).

^b Spesa netta come da DCR al netto del pay-back dell'1,83% versato dalle aziende farmaceutiche alle regioni, ai sensi dell'art. 11 comma 6 del D.L.78/2010 convertito con modificazioni nella legge n. 122 del 30 Luglio 2010 (impatto PayBack 1,83% Gennaio-Settembre 2024 pari a 123,1 milioni di euro). Il payback 1,83 è calcolato al netto del payback 5% (dato effettivo Gennaio-Settembre 2024: 15,4 milioni di euro).

^c Spesa convenzionata per il confronto con il tetto (cfr. Tab 7.2 colonna G).

^d Somma del ticket per ricetta e dell'eventuale quota di compartecipazione sul prezzo del farmaco a brevetto scaduto rispetto al prezzo di riferimento.

Tabella 2 Riepilogo mensile delle variazioni percentuali della spesa farmaceutica convenzionata nel periodo Gennaio-Settembre 2024 rispetto all'anno precedente (2023).

	Spesa lorda convenzionata^a	Spesa netta^b	Ricette
Gen-24	2,3	2,1	3,6
Feb-24	3,2	3,2	4,4
Mar-24	-8,9	-3,6	-5,1
Apr-24	2,9	8,5	7,9
Mag-24	-2,7	2,7	1,8
Giu-24	-6,8	-1,4	-3,0
Lug-24	3,4	9,3	7,0
Ago-24	-4,2	1,3	-1,3
Set-24	-2,5	3,1	-0,3
Ott-24			
Nov-24			
Dic-24			
Gen-Set-24	-1,6	2,7	1,6

^a Da marzo 2024 spesa lorda calcolata sulla base della nuova normativa (Legge di bilancio 30 dicembre 2023, n. 213, art. 1 commi 225-227).

^b Spesa netta come da DCR al lordo del pay-back dell'1,83% (Cfr Tabella 6 colonna N)

Tabella 3 Riepilogo della spesa farmaceutica convenzionata netta^a nel periodo Gennaio-Settembre 2024, nelle singole regioni, rispetto allo stesso periodo del 2023.

Regione	A Spesa Netta Gen-Set 23	B Spesa Netta Gen-Set 24	C=B - A Var assoluta	D=100*C/A Var %
PIEMONTE	394.766.839	406.547.730	11.780.892	3,0
V. D'AOSTA	9.527.176	10.068.159	540.983	5,7
LOMBARDIA	1.084.413.210	1.081.037.894	-3.375.316	-0,3
P.A. BOLZANO	32.118.053	33.908.874	1.790.821	5,6
P.A. TRENTO	48.752.508	51.282.904	2.530.396	5,2
VENETO	364.484.805	379.209.766	14.724.961	4,0
FRIULI V.G.	115.958.750	119.260.476	3.301.726	2,8
LIGURIA	136.238.066	140.756.747	4.518.681	3,3
E. ROMAGNA	369.313.743	383.590.587	14.276.844	3,9
TOSCANA	329.659.505	341.076.409	11.416.904	3,5
UMBRIA	82.316.580	86.077.863	3.761.283	4,6
MARCHE	153.590.768	162.509.198	8.918.430	5,8
LAZIO	598.251.655	607.986.863	9.735.208	1,6
ABRUZZO	141.901.517	145.741.093	3.839.576	2,7
MOLISE	29.454.580	31.974.361	2.519.781	8,6
CAMPANIA	567.462.532	589.345.393	21.882.861	3,9
PUGLIA	410.451.949	419.892.155	9.440.206	2,3
BASILICATA	65.387.813	67.164.380	1.776.567	2,7
CALABRIA	206.077.385	214.097.391	8.020.006	3,9
SICILIA	460.392.207	474.834.479	14.442.272	3,1
SARDEGNA	181.064.930	194.447.979	13.383.049	7,4
ITALIA	5.781.584.571	5.940.810.701	159.226.130	2,8

^a Spesa (cfr. nota b tab.1) calcolata al netto del *payback* 1,83% (impatto *PayBack* 1,83 Gennaio-Settembre 2024 pari a 123,1 milioni di euro). Il *payback* 1,83 è calcolato al netto del *payback* 5% (dato effettivo Gennaio-Settembre 2024: 15,4 milioni di euro).

Grafico 1 - Netta DCR - Dati per regione e mese periodo Gennaio 2021 – Settembre 2024. Differenza tra numeri indice (Base Gennaio 2021=100)



Tabella 4 Riepilogo della spesa relativa a tutte le compartecipazioni a carico del cittadino nel periodo Gennaio-Settembre 2024, nelle singole regioni, rispetto allo stesso periodo del 2023. Dettaglio della quota di compartecipazione per Regione relativa all'eventuale differenziale tra prezzo al pubblico e prezzo di riferimento dei farmaci a brevetto scaduto.

Regione	A Spesa Lorda Gen-Set 23‡	B Spesa Lorda Gen-Set 24‡	C=B-A Var assoluta	D=100*C/A Var %	E Spesa Lorda Convenzionata Gen-Set 24†	F Totale compartecip. Gen-Set 23	G Totale compartecip. Gen-Set 24	H=G-F Var assoluta	I=100*H/F Var %	J Quota di compartecip. sul prezzo di riferimento 2024	K Var % rispetto al 2023	L=G-J Ticket fisso per ricetta 2024	M Var % rispetto al 2023	N=100*J/G Inc % Quota Prif. Sulla compartecip. totale	O=100*L/G Inc % Ticket Fisso sul totale	P=G/E Peso % del Ticket totale sulla Lorda convenzionata Gen-Set 24	Q=J/E Peso % della compartecip. sulla Lorda convenzionata Gen-Set 24	R=L/E Peso % del Ticket fisso sulla Lorda convenzionata Gen-Set 24
PIEMONTE*	467.732.070	468.845.061	1.112.991	0,2	464.378.277	44.219.724	44.105.767	-113.957	-0,3	43.701.787	-0,3	403.980	10,0	99,1	0,9	9,4	9,3	0,1
V. D'AOSTA	12.515.131	12.886.868	371.737	3,0	12.770.270	2.266.878	2.371.043	104.165	4,6	1.241.144	6,1	1.129.898	3,0	52,3	47,7	18,4	9,6	8,8
LOMBARDIA	1.399.505.772	1.365.818.990	-33.686.782	-2,4	1.331.871.815	198.146.985	206.249.021	8.102.036	4,1	103.807.625	3,5	102.441.396	4,7	50,3	49,7	15,1	7,6	7,5
P.A. BOLZANO	42.752.088	44.892.135	2.140.048	5,0	43.438.564	7.794.583	8.255.653	461.070	5,9	4.618.251	6,8	3.637.402	4,8	55,9	44,1	18,4	10,3	8,1
P.A. TRENTO*	57.477.389	59.446.524	1.969.135	3,4	58.345.759	5.128.961	5.361.657	232.696	4,5	5.242.869	4,2	118.788	19,3	97,8	2,2	9,0	8,8	0,2
VENETO	488.686.622	498.893.994	10.207.372	2,1	490.068.462	94.077.162	97.008.517	2.931.355	3,1	51.244.390	2,6	45.764.127	3,7	52,8	47,2	19,4	10,3	9,2
FRIULI V.G.^	137.873.275	138.324.068	450.793	0,3	136.334.718	13.278.397	13.228.081	-50.316	-0,4	13.228.081	-0,4			100,0		9,6	9,6	
LIGURIA	179.735.093	183.044.325	3.309.231	1,8	179.730.265	32.590.521	33.884.845	1.294.324	4,0	18.199.002	1,7	15.685.843	6,7	53,7	46,3	18,5	9,9	8,6
E. ROMAGNA*	444.402.979	444.287.238	-115.741	-0,0	444.990.932	48.733.576	48.964.899	231.323	0,5	48.589.002	0,4	375.898	14,4	99,2	0,8	11,0	10,9	0,1
TOSCANA*	392.689.046	395.020.102	2.331.056	0,6	390.911.406	37.390.634	38.312.916	922.282	2,5	37.996.884	2,4	316.032	8,5	99,2	0,8	9,7	9,6	0,1
UMBRIA*	100.381.563	102.279.195	1.897.632	1,9	100.990.859	12.013.344	12.155.652	142.308	1,2	12.112.776	1,2	42.876	7,0	99,6	0,4	11,9	11,8	0,0
MARCHE^	187.301.312	193.742.707	6.441.395	3,4	189.932.094	21.406.653	21.846.235	439.583	2,1	21.751.070	1,6	95.165		99,6	0,4	11,3	11,2	0,0
LAZIO	773.364.350	772.878.994	-485.356	-0,1	749.726.988	118.923.788	118.101.757	-822.031	-0,7	104.786.781	0,1	13.314.976	-6,3	88,7	11,3	15,3	13,6	1,7
ABRUZZO	178.735.828	180.242.119	1.506.292	0,8	176.072.266	25.373.758	25.111.188	-262.570	-1,0	20.262.734	-0,4	4.848.454	-3,6	80,7	19,3	13,9	11,2	2,7
MOLISE	38.497.126	40.151.537	1.654.410	4,3	40.193.982	6.884.679	7.121.432	236.753	3,4	4.952.893	2,3	2.168.539	6,1	69,5	30,5	17,7	12,3	5,4
CAMPANIA	776.469.682	791.868.529	15.398.846	2,0	770.010.071	154.076.641	156.837.580	2.760.939	1,8	96.808.233	1,6	60.029.347	2,0	61,7	38,3	19,8	12,2	7,6
PUGLIA	544.601.367	547.772.124	3.170.757	0,6	531.014.639	95.292.557	95.044.210	-248.347	-0,3	61.704.732	-0,9	33.339.478	0,9	64,9	35,1	17,4	11,3	6,1
BASILICATA*	80.499.518	80.898.176	398.658	0,5	79.303.992	9.844.029	9.809.208	-34.821	-0,4	9.759.429	-0,4	49.780	5,7	99,5	0,5	12,1	12,1	0,1
CALABRIA	265.276.268	269.038.761	3.762.493	1,4	265.226.728	42.813.304	43.550.258	736.955	1,7	33.651.524	-5,1	9.898.734	34,6	77,3	22,7	16,2	12,5	3,7
SICILIA	625.718.082	625.462.142	-255.940	-0,0	612.679.774	117.180.615	118.018.022	837.407	0,7	81.421.106	-0,2	36.596.916	2,9	69,0	31,0	18,9	13,0	5,9
SARDEGNA^	216.354.379	231.635.153	15.280.774	7,1	225.359.729	21.234.700	22.453.037	1.218.337	5,7	22.262.492	5,8	190.545	2,6	99,2	0,8	9,7	9,6	0,1
ITALIA	7.410.568.940	7.447.428.742	36.859.802	0,5	7.293.351.590	1.108.671.487	1.127.790.978	19.119.491	1,7	797.342.804	0,9	330.448.174	3,7	70,7	29,3	15,1	10,7	4,4

Fonte: Distinte Contabili Riepilogative (DCR) comunicate dalle Regioni ad AIFA.

‡Importo lordo (prezzo al pubblico per confezione) a lordo Iva.

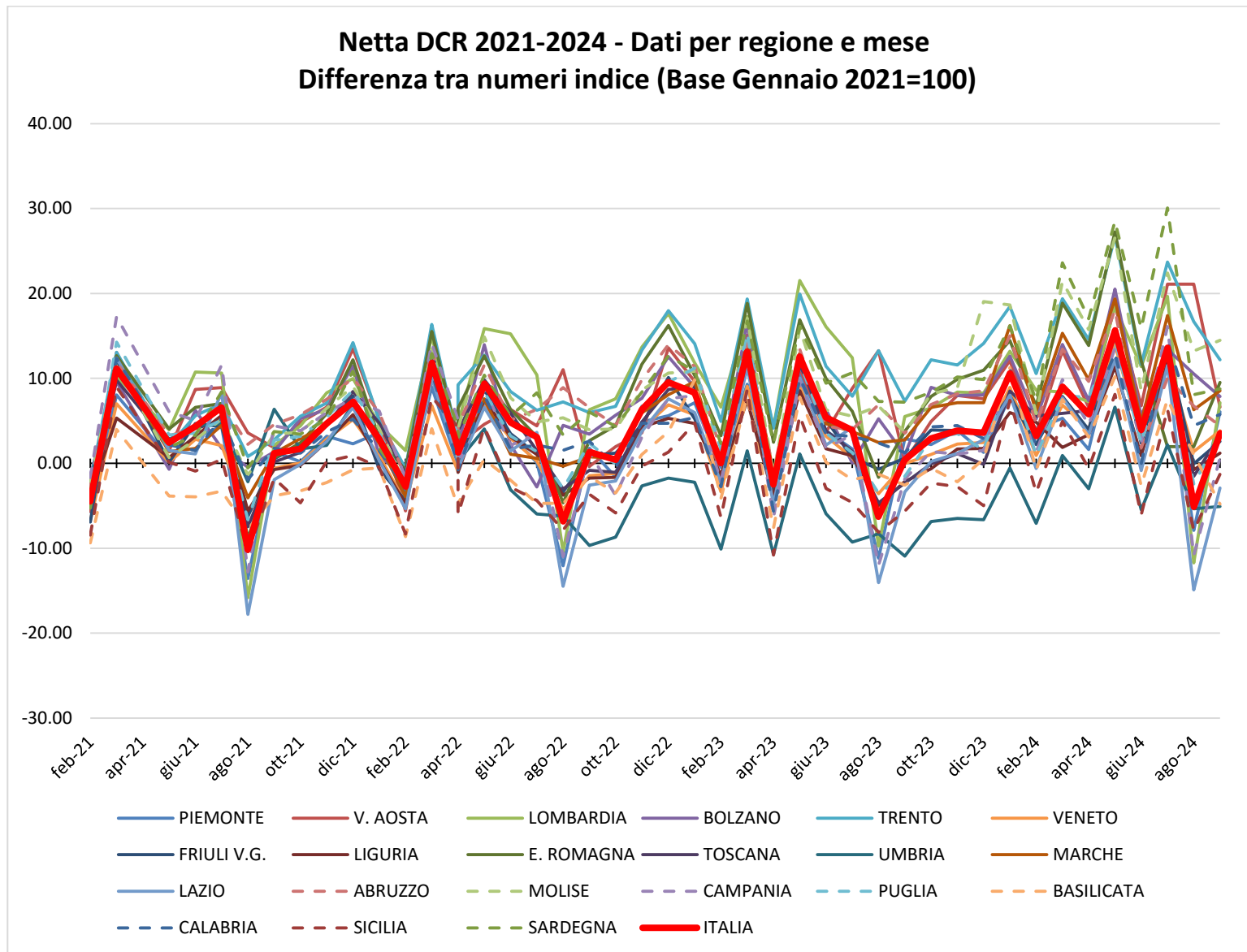
†Da marzo 2024 spesa lorda calcolata sulla base della nuova normativa (Legge di bilancio 30 dicembre 2023, n. 213, art. 1 commi 225-227).

^ Regioni che non applicano il Ticket fisso per ricetta. In queste regioni la quota riportata in tabella è relativa alle ricette in mobilità.

*Regioni che hanno abolito il ticket fisso. Si riportano di seguito le relative determinate:

- Emilia-Romagna: DGR 27-75/2018, con decorrenza dal 1 gennaio 2019.

- Piemonte: DGR n.39-8425/2019, con decorrenza dal 1 marzo 2019.

- PA Trento: DGR 2170 del 20 dicembre 2019, con decorrenza dal 1 gennaio 2020.

- Umbria: DGR 1267/2019, con decorrenza dal 1 settembre 2020.

- Basilicata: DGR 496/2020, dalla data di pubblicazione sul BURB n.70 del 27.07.2020 e fino al 31.08.2020, successivamente riconfermata con decorrenza dal 01/09/2020.

- Toscana: DGR 1134/2020, con decorrenza dal 1 settembre 2020.

Tabella 5.1 Indicatori pro-capite di spesa e consumi farmaceutica convenzionata, per Regione, popolazione pesata 2024, relativi al periodo Gennaio-Settembre 2024

Regione	Pop. pesata 2024	N° ricette pro-capite (Valori medi mensili)	N° medio di confezioni per ricetta	Spesa Lorda convenzionata † pro-capite (€) (Valori medi mensili)	Spesa netta DCR pro-capite (€) (Valori medi mensili)	spesa ticket totale pro-capite (€) (Valori medi mensili)	di cui spesa ticket fisso pro-capite (€) (Valori medi mensili)	di cui spesa compartecip. pro-capite (€) (Valori medi mensili)	Costo medio per ricetta*(€)	DDD pro-capite (Valori medi mensili)
PIEMONTE	4.422.520	0,7	1,8	11,7	10,4	1,1	0,0	1,1	13,8	32,0
V. D'AOSTA	125.900	0,6	1,9	11,3	9,1	2,1	1,0	1,1	13,7	29,3
LOMBARDIA	9.891.825	0,7	2,0	15,0	12,4	2,3	1,2	1,2	17,7	32,9
P.A. BOLZANO	497.416	0,5	1,9	9,7	7,7	1,8	0,8	1,0	14,3	26,8
P.A. TRENTO	534.806	0,8	1,9	12,1	10,9	1,1	0,0	1,1	14,0	33,5
VENETO	4.887.202	0,7	1,9	11,1	8,8	2,2	1,0	1,2	13,2	30,6
FRIULI V.G.	1.258.947	0,7	1,9	12,0	10,7	1,2		1,2	14,5	33,7
LIGURIA	1.635.507	0,7	1,8	12,2	9,8	2,3	1,1	1,2	13,2	30,2
E. ROMAGNA	4.490.048	0,8	1,8	11,0	9,7	1,2	0,0	1,2	12,6	33,9
TOSCANA	3.807.571	0,8	1,8	11,4	10,1	1,1	0,0	1,1	12,8	32,4
UMBRIA	892.263	0,9	1,6	12,6	10,9	1,5	0,0	1,5	11,7	34,8
MARCHE	1.530.434	0,9	1,8	13,8	12,0	1,6	0,0	1,6	13,6	35,2
LAZIO	5.667.881	0,9	1,8	14,7	12,2	2,3	0,3	2,1	13,4	35,2
ABRUZZO	1.296.819	0,9	1,8	15,1	12,7	2,2	0,4	1,7	13,5	35,9
MOLISE	300.520	0,9	1,8	14,9	12,1	2,6	0,8	1,8	12,5	37,1
CAMPANIA	5.217.037	0,9	1,8	16,4	12,8	3,3	1,3	2,1	13,2	38,7
PUGLIA	3.867.811	0,9	1,9	15,3	12,3	2,7	1,0	1,8	13,1	37,8
BASILICATA	541.808	1,0	1,7	16,3	14,0	2,0	0,0	2,0	13,2	39,2
CALABRIA	1.807.868	1,0	1,7	16,3	13,4	2,7	0,6	2,1	12,9	36,9
SICILIA	4.659.943	0,9	1,7	14,6	11,6	2,8	0,9	1,9	12,1	35,8
SARDEGNA	1.655.622	0,9	1,7	15,1	13,3	1,5	0,0	1,5	14,2	38,7
ITALIA	58.989.749	0,8	1,8	13,7	11,4	2,1	0,6	1,5	13,8	34,4

*Al numeratore spesa netta (al netto degli sconti versati dalle farmacie, di tutti i tipi di compartecipazione e anche del pay-back 1,83% versato alle regioni dalle ditte).

† cfr nota a Tabella 1.

Tabella 5.2 Riepilogo dell'andamento dei consumi (n° di ricette, n° confezioni per ricetta e DDD) nel periodo Gennaio-Settembre 2024, nelle singole regioni, rispetto allo stesso periodo del 2023

Regione	A N° di ricette Gen-Set 23	B N° di ricette Gen-Set 24	C=B-A Var assoluta	D=100*C/A Var %	E N° medio di confezioni per ricetta Gen-Set 23	F N° medio di confezioni per ricetta Gen-Set 24	G=100*(F-E)/E Var % del numero di confezioni	H DDD Gen-Set 23	J DDD Gen-Set 24	K=J-H Var assoluta	I=100*K/H Var %
PIEMONTE	29.212.563	29.385.917	173.354	0,6	1,81	1,80	-1,0	1.262.957.427	1.272.696.304	9.738.877	0,8
V. D'AOSTA	704.501	734.858	30.357	4,3	1,95	1,92	-1,6	32.111.210	33.186.138	1.074.928	3,3
LOMBARDIA	59.279.717	60.936.602	1.656.885	2,8	2,04	1,96	-3,9	2.966.101.082	2.931.339.362	-34.761.721	-1,2
P.A. BOLZANO	2.261.183	2.376.892	115.709	5,1	1,96	1,93	-1,7	115.465.097	119.960.737	4.495.639	3,9
P.A. TRENTO	3.549.362	3.662.325	112.963	3,2	1,87	1,85	-0,9	156.545.636	161.251.762	4.706.126	3,0
VENETO	27.896.517	28.662.013	765.496	2,7	1,91	1,89	-1,3	1.332.873.746	1.345.866.849	12.993.103	1,0
FRIULI V.G.	8.190.176	8.238.780	48.604	0,6	1,89	1,87	-1,3	380.186.248	381.692.867	1.506.620	0,4
LIGURIA	10.400.603	10.660.482	259.879	2,5	1,79	1,77	-1,3	442.931.647	445.162.656	2.231.008	0,5
E. ROMAGNA	30.486.363	30.447.066	-39.297	-0,1	1,86	1,84	-1,0	1.381.303.399	1.368.231.422	-13.071.977	-0,9
TOSCANA	26.396.529	26.664.794	268.265	1,0	1,77	1,75	-1,1	1.118.038.961	1.109.791.914	-8.247.047	-0,7
UMBRIA	7.198.722	7.352.523	153.801	2,1	1,64	1,62	-1,5	279.805.721	279.642.222	-163.499	-0,1
MARCHE	11.666.345	11.918.254	251.909	2,2	1,77	1,76	-0,7	475.921.207	484.164.536	8.243.329	1,7
LAZIO	45.010.522	45.529.706	519.184	1,2	1,79	1,76	-1,7	1.808.105.659	1.796.121.276	-11.984.383	-0,7
ABRUZZO	10.898.726	10.784.873	-113.853	-1,0	1,75	1,76	0,5	424.373.116	419.475.397	-4.897.720	-1,2
MOLISE	2.432.519	2.552.155	119.636	4,9	1,79	1,75	-2,2	96.459.783	100.377.294	3.917.512	4,1
CAMPANIA	43.934.531	44.531.788	597.257	1,4	1,82	1,81	-0,8	1.800.242.191	1.817.335.513	17.093.322	0,9
PUGLIA	32.013.758	32.019.970	6.212	0,0	1,85	1,85	0,2	1.311.545.857	1.315.707.528	4.161.671	0,3
BASILICATA	5.033.268	5.071.290	38.022	0,8	1,71	1,68	-1,7	192.857.205	191.271.894	-1.585.311	-0,8
CALABRIA	16.239.239	16.561.330	322.091	2,0	1,70	1,66	-2,3	597.857.629	600.722.619	2.864.990	0,5
SICILIA	38.514.273	39.137.357	623.084	1,6	1,70	1,67	-2,0	1.498.237.758	1.503.146.105	4.908.346	0,3
SARDEGNA	12.936.050	13.729.350	793.300	6,1	1,76	1,74	-1,1	543.846.541	577.182.029	33.335.488	6,1
ITALIA	424.255.467	430.958.325	6.702.858	1,6	1,83	1,80	-1,6	18.217.767.120	18.254.326.422	36.559.302	0,2

Per l'anno corrente i giorni di terapia sono correttamente attribuiti per il 96,9% degli AIC.

Tabella 6 Composizione della spesa farmaceutica convenzionata, come derivante dalle DCR (Distinte Contabili Riepilogative) nel periodo Gennaio-Settembre 2024 per singola regione.

Regione	A Spesa lorda† Gen-Set	B Spesa lorda convenzionata† Gen-Set	C di cui Farmaci classe C§	D di cui Ossigeno§	E Spettanze Catena Distributiva§	F Remunerazio ne Farmacie	G Quota prezzo di riferimento	H Ticket fisso per ricetta	I Sconto Det. AIFA 30/12/05	J Rettifiche Regionali (accrediti - addebiti)	K Sconti SSN: 662/96; Det. AIFA 09/02/07; Legge 135/12 (2,25% dal 15/08/12) ^b	L=B-G-H-I+J-K Spesa netta DCR	M Payback 1,83% ^g	N=L-M Spesa netta ^a	O=N+H Spesa netta con ticket
PIEMONTE	468.845.061	464.378.277	62.805	543.608	252.143.552	103.588.787	43.701.787	403.980	601.019	-733.688	4.627.236	414.310.567	7.762.837	406.547.730	406.951.710
V. D'AOSTA	12.886.868	12.770.270	3.794	17.519	6.350.052	2.670.943	1.241.144	1.129.898	11.314	-3.191	103.535	10.281.187	213.028	10.068.159	11.198.058
LOMBARDIA	1.365.818.990	1.331.871.815		2.013.747	756.501.069	252.064.469	103.807.625	102.441.396	2.727.957		19.437.850	1.103.456.986	22.419.092	1.081.037.894	1.183.479.290
P.A. BOLZANO	44.892.135	43.438.564	5.455	27.349	24.345.801	9.155.116	4.618.251	3.637.402	59.233	0	470.701	34.652.977	744.103	33.908.874	37.546.276
P.A. TRENTO	59.446.524	58.345.759	6.459	133.089	32.187.171	12.867.499	5.242.869	118.788	15.843	-120.641	579.657	52.267.961	985.058	51.282.904	51.401.692
VENETO	498.893.994	490.068.462	94.060	851.227	244.250.238	98.445.384	51.244.390	45.764.127	601.325	-113.821	4.869.919	387.474.879	8.265.114	379.209.766	424.973.893
FRIULI V.G. [^]	138.324.068	136.334.718	21.888	295.629	74.782.837	30.052.685	13.228.081		176.544	-5.588	1.372.673	121.551.831	2.291.356	119.260.476	119.260.476
LIGURIA	183.044.325	179.730.265	88.610	365.532	89.099.256	35.816.707	18.199.002	15.685.843	233.515	-37.890	1.793.297	143.785.965	3.029.218	140.756.747	156.442.589
E. ROMAGNA	444.287.238	444.990.932	134.230	779.030	238.115.435	104.462.276	48.589.002	375.898	482.670	-356.124	4.235.764	390.951.474	7.360.887	383.590.587	383.966.485
TOSCANA	395.020.102	390.911.406	138.213	1.854.977	210.488.418	87.596.650	37.996.884	316.032	794.543	126.604	4.273.341	347.614.351	6.537.942	341.076.409	341.392.442
UMBRIA	102.279.195	100.990.859	45.324	407.337	55.024.334	22.689.686	12.112.776	42.876	120.892	-569	943.921	87.769.825	1.691.962	86.077.863	86.120.739
MARCHE [^]	193.742.707	189.932.094	90.541	0	104.406.890	41.695.459	21.751.070	95.165	253.119	-4.986	2.112.516	165.715.238	3.206.040	162.509.198	162.604.363
LAZIO	772.878.994	749.726.988	995.450	3.150.305	375.145.504	142.422.437	104.786.781	13.314.976	1.016.626	-258.878	9.565.087	620.784.640	12.797.777	607.986.863	621.301.839
ABRUZZO	180.242.119	176.072.266	100.366	702.298	93.363.150	38.063.788	20.262.734	4.848.454	229.034	-108.401	1.899.695	148.723.949	2.982.855	145.741.093	150.589.547
MOLISE	40.151.537	40.193.982	3.131	360.986	21.497.195	9.311.165	4.952.893	2.168.539	48.394	-37.389	347.712	32.639.055	664.694	31.974.361	34.142.901
CAMPANIA	791.868.529	770.010.071	928.955	7.255.677	420.719.653	157.103.282	96.808.233	60.029.347	1.043.103	-293.945	9.391.471	602.443.972	13.098.579	589.345.393	649.374.739
PUGLIA	547.772.124	531.014.639	407.359	2.910.727	293.409.483	111.095.750	61.704.732	33.339.478	711.813	181.287	6.477.045	428.962.858	9.070.704	419.892.155	453.231.632
BASILICATA	80.898.176	79.303.992	17.842	294.207	40.868.503	16.376.483	9.759.429	49.780	73.131	-45.726	875.986	68.499.940	1.335.560	67.164.380	67.214.160
CALABRIA	269.038.761	265.226.728	215.701	1.207.935	143.993.733	58.938.551	33.651.524	9.898.734	373.565	-90.786	2.634.038	218.555.791	4.458.399	214.097.391	223.996.125
SICILIA	625.462.142	612.679.774	164.871	10.388.747	311.928.645	121.432.529	81.421.106	36.596.916	812.740	-266.231	8.367.828	485.214.953	10.380.473	474.834.479	511.431.395
SARDEGNA [^]	231.635.153	225.359.729	100.943	566.378	115.541.148	44.643.455	22.262.492	190.545	300.639	-2.021.943	2.271.494	198.279.973	3.831.994	194.447.979	194.638.525
ITALIA	7.447.428.742	7.293.351.590	3.625.998	34.126.303	3.904.162.068	1.500.493.099	797.342.804	330.448.174	10.687.021	-4.191.906	86.650.766	6.063.938.373	123.127.672	5.940.810.701	6.271.258.874

Fonte: Distinte Contabili Riepilogative (DCR) comunicate dalle Regioni ad AIFA.

†Importo lordo (prezzo al pubblico per confezione) a lordo Iva.

[^]Da marzo 2024 spesa lorda calcolata sulla base della nuova normativa (Legge di bilancio 30 dicembre 2023, n. 213, art. 1 commi 225-227).

^bSconti SSN vigenti fino a febbraio 2024 prima dell'entrata in vigore della nuova normativa (Legge di bilancio 30 dicembre 2023, n. 213, art. 1 commi 225-227)

^gSpesa calcolata al netto del payback 1,83%.

^hIl payback 1,83 è calcolato al netto del payback 5% (dato effettivo Gennaio-Settembre 2024: 15,4 milioni di euro).

[^]Regioni che non applicano il Ticket fisso per ricetta. In queste regioni la quota di ticket fisso riportata in tabella è relativa alle ricette in mobilità.

§ per alcune regioni il dato non è stato comunicato (n.d.).

Tabella 7.1 Verifica del rispetto del tetto di spesa programmato (6,80%) nel periodo Gennaio - Settembre 2024

	Spesa	FSN(*)	Tetto spesa programmata (6,80%)	Scostamento assoluto	% su FSN	% su FSN Gen-Set 2023
Convenzionata ^f	6.237,9	99.317,5	6.753,6	-515,7	6,28	6,36

Dati in milioni di €

^{*} Fsn 2024 provvisorio comunicato dal Ministero della Salute il 09/12/2024.

^f Spesa farmaceutica al netto dei pay-back delle Aziende Farmaceutiche a beneficio delle Regioni. Spesa farmaceutica netta è così ottenuta (Cfr Tabella 7.2).

1. Payback relativo alla sospensione della riduzione di prezzo del 5 per cento per medicinali di fascia A erogati in regime di assistenza convenzionata e non convenzionata, ai sensi dell'art. 1 comma 796, lettera g della legge 27 dicembre 2006, n. 296, e successive proroghe (dato effettivo Gennaio-Settembre 2024: impatto Gennaio-Settembre 2024 pari a 15,4 milioni di euro)

2. Payback dell'1,83 per cento sulla spesa farmaceutica convenzionata a prezzi al pubblico al netto dell'imposta sul valore aggiunto ai sensi dell'art. 11, comma 6, del D.L.78/2010 convertito con modificazioni nella Legge 30 luglio 2010, n.122, e ulteriormente modificato dall'art. 2, comma 12-septis, del D.L. 29 dicembre 2010, n.225, convertito, con modificazioni, dalla Legge 26 Febbraio 2011, n.10. e e ss.mm.ii. (impatto Gennaio-Settembre 2024 pari a 123,1, milioni di euro);

3. Tetti di prodotto Gennaio-Settembre 2024: sono presenti i payback pubblicati in GU nel periodo indicato con dettaglio regionale (seguendo il criterio di cassa). Per quanto riguarda il calcolo del Payback qualora si tratti di farmaco in fascia A si imputa il payback alla spesa convenzionata, qualora in classe H o in fascia A-PHT agli acquisti diretti (impatto Gennaio-Settembre 2024 pari a 9,0 milioni di euro).

4. Importi relativi ai payback 2022 ai sensi dell'art. 48, comma 33-bis, del D.L. 269/2003, conv. dalla L. 326/2003 e ss.mm.ii. ai sensi dell'art. 11, comma 1, del D.L. 158/2012, conv. dalla L. 189/2012 (cd. "payback di manovra"). Per quanto riguarda il calcolo del PayBack qualora si tratti di farmaco in fascia A si imputa il payback alla spesa convenzionata, qualora in classe H o in fascia A-PHT agli acquisti diretti (impatto Gennaio-Settembre 2024 pari a 2,0 milioni di euro).

5. Valore delle retrocessioni derivanti dagli sconti confidenziali, relativi alle AIC elencate nell'allegato 1 alla determina AIFA del 3 maggio 2024 pubblicata nella Gazzetta Ufficiale n. 108 del 10 maggio 2024, "Aggiornamento del Prontuario della continuità assistenziale ospedale-territorio (PHT) per il transito dal regime di classificazione «A-PHT» alla fascia «A» di medicinali afferenti a specifiche classi farmacologiche" (impatto Gennaio-Settembre 2024 pari a 7,0 milioni di euro).

Tabella 7.2 Spesa farmaceutica convenzionata nel periodo Gennaio-Settembre 2024 e verifica del rispetto del tetto di spesa del 6,80% per singola regione in ordine decrescente di incidenza sul FSR *

Regione	A FSN* Gen-Set 24	B=A*6,80% Tetto 6,80%	C Spesa netta DCR ^c	D Payback 1,83%	E Ticket fisso per ricetta	F Payback ^h	G=C-D+E-F Spesa convenzionata	H=G-B Scostamento assoluto	I=G/A×100 Inc.% su FSR	Anno 2023 Inc. % spesa su FSR 2023
BASILICATA	912.454.266	62.046.890	68.499.940	1.335.560	49.780	377.418	66.836.742	4.789.852	7,32	7,32
SARDEGNA	2.645.473.999	179.892.232	198.279.973	3.831.994	190.545	1.060.778	193.577.747	13.685.515	7,32	7,06
CALABRIA	3.144.508.369	213.826.569	218.555.791	4.458.399	9.898.734	1.272.649	222.723.476	8.896.907	7,08	6,98
LOMBARDIA	16.698.776.180	1.135.516.780	1.103.456.986	22.419.092	102.441.396	8.059.248	1.175.420.041	39.903.261	7,04	7,37
CAMPANIA	9.279.514.136	631.006.961	602.443.972	13.098.579	60.029.347	3.243.072	646.131.667	15.124.706	6,96	7,03
ABRUZZO	2.157.801.798	146.730.522	148.723.949	2.982.855	4.848.454	928.179	149.661.368	2.930.846	6,94	7,01
PUGLIA	6.575.889.599	447.160.493	428.962.858	9.070.704	33.339.478	2.434.919	450.796.713	3.636.220	6,86	6,98
MOLISE	499.545.283	33.969.079	32.639.055	664.694	2.168.539	163.281	33.979.620	10.541	6,80	6,43
LAZIO	9.551.293.120	649.487.932	620.784.640	12.797.777	13.314.976	2.622.223	618.679.616	-30.808.316	6,48	6,66
MARCHE	2.524.572.369	171.670.921	165.715.238	3.206.040	95.165	917.532	161.686.831	-9.984.090	6,40	6,28
SICILIA	7.990.281.317	543.339.130	485.214.953	10.380.473	36.596.916	2.227.935	509.203.460	-34.135.669	6,37	6,45
FRIULI V.G.	1.999.397.564	135.959.034	121.551.831	2.291.356		603.673	118.656.803	-17.302.231	5,93	6,00
P.A. TRENTO	881.214.155	59.922.563	52.267.961	985.058	118.788	239.255	51.162.437	-8.760.125	5,81	5,75
UMBRIA	1.489.592.353	101.292.280	87.769.825	1.691.962	42.876	508.749	85.611.991	-15.680.289	5,75	5,67
LIGURIA	2.706.245.652	184.024.704	143.785.965	3.029.218	15.685.843	947.002	155.495.587	-28.529.117	5,75	5,70
PIEMONTE	7.261.998.138	493.815.873	414.310.567	7.762.837	403.980	1.958.184	404.993.526	-88.822.347	5,58	5,61
V. D'AOSTA	204.830.782	13.928.493	10.281.187	213.028	1.129.898	62.906	11.135.152	-2.793.341	5,44	5,35
TOSCANA	6.269.467.426	426.323.785	347.614.351	6.537.942	316.032	1.976.162	339.416.280	-86.907.505	5,41	5,41
VENETO	8.170.020.893	555.561.421	387.474.879	8.265.114	45.764.127	2.078.932	422.894.961	-132.666.460	5,18	5,20
E. ROMAGNA	7.504.965.513	510.337.655	390.951.474	7.360.887	375.898	1.504.533	382.461.952	-127.875.703	5,10	5,09
P.A. BOLZANO	849.636.868	57.775.307	34.652.977	744.103	3.637.402	202.541	37.343.735	-20.431.572	4,40	4,35
ITALIA	99.317.479.780	6.753.588.625	6.063.938.373	123.127.672	330.448.174	33.389.169	6.237.869.705	-515.718.920	6,28	6,36

In rosso le Regioni che non rispettano il tetto di spesa.

** Fsn 2024 provvisorio comunicato dal Ministero della Salute il 09/12/2024.*

^c Spesa al lordo del Payback 1,83%.

^h Somma dei Payback ad eccezione del payback 1,83%. Vedi nota in fondo a tab. 7.1

Tabella 7.3 Valore dei pay-back, totali e distinti per tipologia, che incidono sul tetto della spesa farmaceutica convenzionata per il periodo Gennaio - Settembre 2024 versati dalle aziende farmaceutiche alle Regioni.

Regione	Pay-back 1,83% Convenzionata di fascia A ^g	Pay-back 5% Convenzionata Fascia A ^h	Ripiano Sfondamenti Tetti di prodotto di Fascia A ⁱ	Payback di manovra ^l	Retrocessione ^m	Totale Payback
PIEMONTE	7.762.837	911.680	469.730	117.187	459.587	9.721.021
V. D'AOSTA	213.028	23.078	25.331	1.865	12.631	275.933
LOMBARDIA	22.419.092	4.904.225	1.219.837	280.586	1.654.601	30.478.340
P.A. BOLZANO	744.103	66.226	86.438	6.642	43.235	946.644
P.A. TRENTO	985.058	104.175	84.977	10.826	39.277	1.224.313
VENETO	8.265.114	842.028	542.577	198.575	495.752	10.344.045
FRIULI V.G.	2.291.356	248.471	157.849	45.933	151.421	2.895.029
LIGURIA	3.029.218	361.387	327.982	59.365	198.268	3.976.220
E. ROMAGNA	7.360.887	712.571	434.975	211.000	145.988	8.865.420
TOSCANA	6.537.942	784.989	608.193	127.886	455.094	8.514.103
UMBRIA	1.691.962	183.818	109.689	40.504	174.737	2.200.711
MARCHE	3.206.040	350.118	248.514	65.016	253.885	4.123.572
LAZIO	12.797.777	1.390.781	893.319	179.708	158.415	15.420.000
ABRUZZO	2.982.855	322.256	411.092	35.982	158.848	3.911.034
MOLISE	664.694	62.846	59.912	4.087	36.436	827.974
CAMPANIA	13.098.579	1.314.134	1.048.420	140.566	739.952	16.341.651
PUGLIA	9.070.704	942.267	670.944	164.412	657.296	11.505.623
BASILICATA	1.335.560	161.552	91.086	21.330	103.450	1.712.978
CALABRIA	4.458.399	398.383	366.387	45.808	462.070	5.731.048
SICILIA	10.380.473	961.208	802.377	149.426	314.924	12.608.408
SARDEGNA	3.831.994	372.392	340.724	57.633	290.030	4.892.772
ITALIA	123.127.672	15.418.585	9.000.351	1.964.337	7.005.897	156.516.841

^g Il valore del PayBack 1,83 è calcolato al netto del PayBack 5%.

^h Pay-back relativo alla sospensione della riduzione di prezzo del 5 per cento per medicinali di fascia A in regime di assistenza convenzionata, ai sensi dell'art. 1 comma 796, lettera g della legge 27 dicembre 2006, n. 296, e successive proroghe).

ⁱ Tetti di prodotto Gennaio - Settembre 2024: sono presenti i payback pubblicati in GU nel periodo indicato con dettaglio regionale (seguendo il criterio di cassa). Per quanto riguarda il calcolo del PayBack qualora si tratti di farmaco in fascia A si imputa il payback alla spesa convenzionata, qualora in classe H o in fascia A-PHT agli acquisti diretti.

^l Importi relativi ai payback 2022 ai sensi dell'art. 48, comma 33-bis, del D.L. 269/2003, conv. dalla L. 326/2003 e ss.mm.ii. ai sensi dell'art. 11, comma 1, del D.L. 158/2012, conv. dalla L. 189/2012 (cd. "payback di manovra").

^m Valore delle retrocessioni derivanti dagli sconti confidenziali, relativi alle AIC elencate nell'allegato 1 alla determina AIFA del 3 maggio 2024 pubblicata nella Gazzetta Ufficiale n. 108 del 10 maggio 2024, "Aggiornamento del Prontuario della continuità assistenziale ospedale-territorio (PHT) per il transito dal regime di classificazione «A-PHT» alla fascia «A» di medicinali afferenti a specifiche classi farmacologiche."

Grafico 2 - Spesa farmaceutica convenzionata - Periodo Gennaio-Settembre 2023 e 2024 - Incidenza percentuale sul FSN - valori regionali e nazionali



Tabella 8.1 Spesa farmaceutica della tracciabilità: analisi regionale della composizione per fascia (H, A, C e Cnn) in valore assoluto e percentuale nel periodo Gennaio-Settembre 2024 - dati al netto dei Gas Medicinali

Regione	A Spesa tracciabilità (totale) ^m	B Spesa tracciabilità (fascia H) ⁿ	C Spesa per tracciabilità (fascia A) ⁿ	D Spesa tracciabilità (fascia C) ⁿ	E=B/A*100 Inc. % Traccia di fascia H sul totale	F=C/A*100 Inc. % Traccia di fascia A sul totale	G=D/A*100 Inc. % Traccia di fascia C sul totale
PIEMONTE	915.034.621	540.360.139	330.591.940	44.082.542	59,1	36,1	4,8
V. D'AOSTA	22.170.296	12.591.849	8.278.325	1.300.123	56,8	37,3	5,9
LOMBARDIA	1.788.847.930	1.111.775.637	594.350.417	82.721.876	62,2	33,2	4,6
P.A. BOLZANO	102.990.710	63.367.120	34.201.404	5.422.186	61,5	33,2	5,3
P.A. TRENTO	92.659.153	52.954.659	34.914.479	4.790.014	57,1	37,7	5,2
VENETO	1.030.078.204	607.342.122	363.523.435	59.212.646	59,0	35,3	5,7
FRIULI V.G.	281.869.355	176.830.893	89.957.956	15.080.506	62,7	31,9	5,4
LIGURIA	367.801.807	220.902.322	129.254.175	17.645.311	60,1	35,1	4,8
E. ROMAGNA	1.067.699.870	648.192.776	369.067.121	50.439.973	60,7	34,6	4,7
TOSCANA	837.872.892	502.222.967	295.260.820	40.389.104	59,9	35,2	4,8
UMBRIA	208.375.702	125.670.093	72.206.408	10.499.201	60,3	34,7	5,0
MARCHE	354.098.779	212.176.666	121.477.992	20.444.121	59,9	34,3	5,8
LAZIO	1.207.622.749	723.565.145	441.048.305	43.009.299	59,9	36,5	3,6
ABRUZZO	306.678.097	176.317.322	115.712.277	14.648.499	57,5	37,7	4,8
MOLISE	63.527.792	38.449.872	23.119.094	1.958.826	60,5	36,4	3,1
CAMPANIA	1.359.573.370	816.804.864	497.616.405	45.152.102	60,1	36,6	3,3
PUGLIA	876.070.697	506.974.270	333.213.904	35.882.524	57,9	38,0	4,1
BASILICATA	119.851.964	66.910.049	47.060.251	5.881.664	55,8	39,3	4,9
CALABRIA	412.303.302	232.480.025	163.211.182	16.612.095	56,4	39,6	4,0
SICILIA	934.980.001	549.475.490	344.100.573	41.403.938	58,8	36,8	4,4
SARDEGNA	366.140.642	212.064.217	137.572.657	16.503.768	57,9	37,6	4,5
ITALIA	12.716.247.934	7.597.428.497	4.545.739.119	573.080.317	59,7	35,7	4,5

^m La spesa non comprende i vaccini, ai sensi dell'art.15, comma 5, della L.135/12, ed è calcolata sulla base del dato di tracciabilità trasmesso dalle Aziende Farmaceutiche in ottemperanza del DM 15 luglio 2004 del Ministero della Salute.

ⁿ Si sottolinea che tale valore, per la classe A e H e per la classe C che comprende anche farmaci di classe Cnn, ed è calcolato non avendo ancora escluso dalla spesa farmaceutica le risorse stanziare con il fondo per i medicinali innovativi di cui all'art. 1, comma 593, della L. 23 dicembre 2014, n.190, come disciplinato dal decreto del Ministero della Salute 9 ottobre 2015 e ss.mm.ii. ai sensi dell'art. 1, commi 400 e 401 della L.232/16

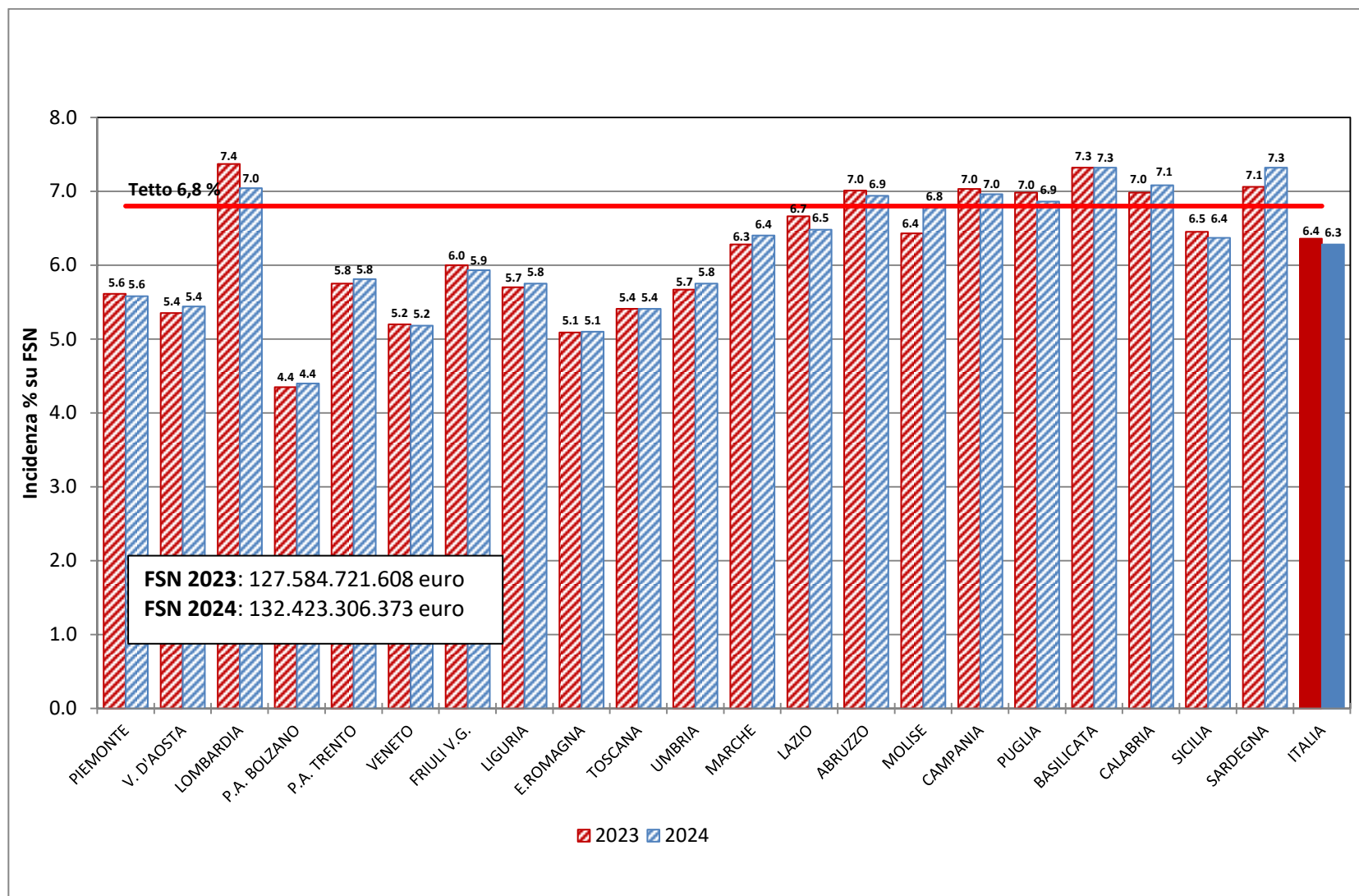
Tabella 8.2 Spesa farmaceutica, come derivante dal dato di tracciabilità del farmaco^m, nel periodo Gennaio-Settembre 2024 per farmaci di classe A, H, C e Cnn e dettaglio della spesa finanziata tramite il fondo per i farmaci innovativi (dati al netto dei Gas Medicinali).

Regione	Classe A		Classe H		Classe C ⁿ
	Innovativi‡	Non innovativi	Innovativi‡	Non innovativi	
PIEMONTE	16.851.441	313.740.499	33.779.345	506.580.794	44.082.542
V. D'AOSTA	378.686	7.899.639	591.365	12.000.484	1.300.123
LOMBARDIA	47.967.882	546.382.535	91.547.014	1.020.228.623	82.721.876
P.A. BOLZANO	3.307.514	30.893.890	4.380.134	58.986.986	5.422.186
P.A. TRENTO	2.434.124	32.480.355	3.436.530	49.518.130	4.790.014
VENETO	24.222.367	339.301.069	40.240.834	567.101.288	59.212.646
FRIULI V.G.	5.262.205	84.695.751	12.134.698	164.696.195	15.080.506
LIGURIA	7.586.260	121.667.915	14.344.990	206.557.332	17.645.311
E. ROMAGNA	15.380.305	353.686.816	41.466.151	606.726.625	50.439.973
TOSCANA	18.860.718	276.400.102	37.146.794	465.076.173	40.389.104
UMBRIA	2.187.062	70.019.346	9.821.412	115.848.681	10.499.201
MARCHE	7.921.207	113.556.785	14.141.661	198.035.005	20.444.121
LAZIO	26.435.983	414.612.323	42.568.993	680.996.153	43.009.299
ABRUZZO	6.847.839	108.864.437	11.976.422	164.340.900	14.648.499
MOLISE	974.687	22.144.408	1.068.898	37.380.974	1.958.826
CAMPANIA	20.021.562	477.594.843	35.612.734	781.192.130	45.152.102
PUGLIA	17.763.425	315.450.479	29.353.983	477.620.287	35.882.524
BASILICATA	4.232.968	42.827.283	2.129.629	64.780.421	5.881.664
CALABRIA	7.519.037	155.692.145	12.969.499	219.510.526	16.612.095
SICILIA	27.658.774	316.441.798	32.496.151	516.979.340	41.403.938
SARDEGNA	4.159.000	133.413.657	9.091.919	202.972.298	16.503.768
ITALIA	267.973.046	4.277.766.073	480.299.154	7.117.129.343	573.080.317

^m m la spesa non comprende i vaccini, ai sensi dell'art.15, comma 5, della L.135/12, ed è calcolata sulla base del dato di tracciabilità trasmesso dalle Aziende Farmaceutiche in ottemperanza del DM 15 luglio 2004 del Ministero della Salute.

ⁿ Si sottolinea che la classe C comprende anche farmaci di classe Cnn.

‡ **NOTA BENE:** Per i farmaci innovativi è riportata la stima per le sole indicazioni innovative, che è stata calcolata considerando, le quote di innovatività per indicazione calcolate sui dati 2024 (crf. monitoraggio gennaio - giugno). Per tutti i nuovi farmaci innovativi dopo giugno 2024 è stata considerata una quota pari al 100%.

Tabella 8.3 Variazioni della spesa per acquisti diretti per classe (A, H, C) e tipologia (innovativa e non innovativa) per il periodo Gennaio-Settembre 2023 e 2024.

	2024	2023	var. assoluta	var. %
Spesa acquisti diretti A,H,C (al netto dei Gas Medicinali)	12.716.247.934	11.652.551.374	1.063.696.560	9,1
di cui				
Classe A e H	12.143.167.616	11.050.459.864	1.092.707.753	9,9
di cui				
Spesa farmaci innovativi‡	748.272.200	692.224.078	56.048.122	8,1
di cui				
classe A	267.973.046	267.113.111	859.935	0,3
classe H	480.299.154	425.110.967	55.188.187	13,0
Spesa farmaci non innovativi‡	11.394.895.417	10.358.235.786	1.036.659.630	10,0
di cui				
classe A	4.277.766.073	4.003.401.591	274.364.483	6,9
classe H	7.117.129.343	6.354.834.196	762.295.147	12,0
classe C	573.080.317	602.091.510	-29.011.192	-4,8

Dati in euro.

Tutte le voci di spesa sono al lordo dei payback.

‡NOTA BENE: Stima per le sole indicazioni innovative al netto dei Payback, che è stata calcolata considerando, sia per la Spesa che per i Payback, le quote di innovatività per indicazione calcolate sui dati 2024 (crf. monitoraggio gennaio - giugno). Per tutti i nuovi farmaci innovativi dopo giugno 2024 è stata considerata una quota pari al 100%.

Tabella 8.4 Spesa farmaceutica per acquisti diretti (al netto dei Gas Medicinali) individuata tramite il flusso della tracciabilità^m del farmaco nel periodo Gennaio – Settembre 2024 e verifica del rispetto del tetto di spesa del 8,30%, per regione in ordine decrescente di incidenza sul FSN.

Regione	A FSN* Gen-Set 24	B=A*8,30% Tetto 8,30%	C Spesa tracciabilità ^m (SOLO classe A e H - Colonne B e C Tab.8)	D Payback ^y	E Stima spesa per farmaci innovativi ^z per le sole indicazioni innovative al netto dei PB coperta dal fondo [§] (\$)	F=C-D-E Spesa Acquisti diretti(\$)	G=F-B Scostamento assoluto	H=F/A% Inc.% su FSR	Anno 2023 Inc. % spesa su FSR 2023
CAMPANIA	9.279.514.136	770.199.673	1.314.421.268	24.471.479	50.623.210	1.239.326.579	469.126.906	13,36	12,09
FRIULI V.G. [#]	1.999.397.564	165.949.998	266.788.849	5.406.203	0	261.382.646	95.432.648	13,07	12,68
SARDEGNA [#]	2.645.473.999	219.574.342	349.636.874	6.245.909	0	343.390.965	123.816.624	12,98	12,69
E. ROMAGNA	7.504.965.513	622.912.138	1.017.259.897	17.561.523	53.001.373	946.697.001	323.784.863	12,61	11,56
ABRUZZO	2.157.801.798	179.097.549	292.029.598	7.095.213	17.112.299	267.822.087	88.724.538	12,41	12,25
UMBRIA	1.489.592.353	123.636.165	197.876.501	4.221.657	11.461.708	182.193.137	58.556.972	12,23	11,82
MARCHE	2.524.572.369	209.539.507	333.654.658	7.200.063	20.082.563	306.372.031	96.832.525	12,14	11,81
LIGURIA	2.706.245.652	224.618.389	350.156.496	9.358.909	20.026.256	320.771.331	96.152.942	11,85	11,39
PUGLIA	6.575.889.599	545.798.837	840.188.173	18.219.043	42.676.545	779.292.585	233.493.749	11,85	11,34
MOLISE	499.545.283	41.462.258	61.568.966	1.187.925	1.799.912	58.581.128	17.118.870	11,73	10,46
CALABRIA	3.144.508.369	260.994.195	395.691.207	10.014.274	18.601.800	367.075.133	106.080.939	11,67	11,26
TOSCANA	6.269.467.426	520.365.796	797.483.787	15.164.325	51.292.326	731.027.137	210.661.340	11,66	10,88
BASILICATA	912.454.266	75.733.704	113.970.300	2.838.292	5.301.956	105.830.052	30.096.348	11,60	11,67
LAZIO	9.551.293.120	792.757.329	1.164.613.450	24.893.116	62.395.969	1.077.324.365	284.567.036	11,28	10,37
P.A. BOLZANO	849.636.868	70.519.860	97.568.524	3.078.110	0	94.490.415	23.970.554	11,12	10,59
PIEMONTE	7.261.998.138	602.745.845	870.952.079	18.605.877	46.417.919	805.928.283	203.182.438	11,10	10,61
VENETO	8.170.020.893	678.111.734	970.865.557	18.398.329	58.403.122	894.064.106	215.952.372	10,94	10,17
SICILIA [#]	7.990.281.317	663.193.349	893.576.063	21.448.690	26.615.043	845.512.330	182.318.980	10,58	10,09
V. D'AOSTA [#]	204.830.782	17.000.955	20.870.174	342.373	0	20.527.801	3.526.846	10,02	9,09
P.A. TRENTO [#]	881.214.155	73.140.775	87.869.139	1.582.920	0	86.286.219	13.145.444	9,79	9,15
LOMBARDIA	16.698.776.180	1.385.998.423	1.706.126.054	36.131.917	127.516.918	1.542.477.219	156.478.796	9,24	8,90
ITALIA	99.317.479.780	8.243.350.822	12.143.167.616	253.466.148	681.234.748	11.208.466.720	2.965.115.899	11,29	10,66

In rosso le Regioni che non rispettano il tetto di spesa.

[#]NOTA BENE: Stima per le sole indicazioni innovative al netto dei Payback, che è stata calcolata considerando, sia per la Spesa che per i Payback, le quote di innovatività per indicazione calcolate sui dati 2024 (crf monitoraggio gennaio - giugno). Per tutti i nuovi farmaci innovativi dopo giugno 2024 è stata considerata una quota pari al 100%.

* Fsn 2024 provvisorio comunicato dal Ministero della Salute il 09/12/2024.

^m La spesa non comprende i vaccini, ai sensi dell'art.15, comma 5, della L.135/12, ed è calcolata sulla base del dato di tracciabilità trasmesso dalle Aziende Farmaceutiche in ottemperanza del DM 15 luglio 2004 del Ministero della Salute.

^y Payback a carico delle aziende farmaceutiche; il valore comprende tutti i payback, anche quelli relativi ai farmaci innovativi (Oncologici e Non Oncologici).

^z Per il Fondo per farmaci innovativi (Oncologici e Non Oncologici) è stata considerata la distribuzione definitiva 2024 comunicata dal Mds il 23/07/2024

[#] Le regioni Friuli Venezia Giulia, Valle d'Aosta e Sardegna e le provincie autonome di Bolzano e Trento non aderiscono al fondo per farmaci innovativi, la Sicilia solo in parte (50%). Decreto Ministero della Salute 16/02/2018.

[§] Il valore totale Italia nella colonna E non corrisponde alla somma dei valori regionali perché tiene conto di effetti di compensazione dei valori regionali rispetto al fondo. Di conseguenza ciò si verifica anche nelle colonne F e G che da questa derivano.

Tabella 10 Spesa farmaceutica Gennaio-Settembre 2024 per i medicinali innovativi^P che accedono al fondo del Ministero della Salute.

Regione	A Spesa tracciabilità (spesa totale)‡	B=(A/Totale)*100 Inc.% spesa tracciabilità	C Payback innovativi [†]	D=A-C Spesa al netto dei PayBack‡	E Spesa per le regioni che accedono al Fondo‡	F Spesa per le regioni che NON accedono al Fondo‡	G=D/Pop pesata 2024 Spesa al netto dei PayBack - valore Pro capite	H Peso% degli innovativi sulla Tracciabilità (solo A e H)	I Stima Spesa per le sole indicazioni innovative al netto dei PayBack‡
PIEMONTE	148.182.465	6,8	6.672.546	141.509.919	141.509.919		32,0	17,0	46.417.919
V. D'AOSTA#	3.093.734	0,1	159.258	2.934.475		2.934.475	23,3	14,8	875.380
LOMBARDIA	331.843.375	15,3	16.631.821	315.211.554	315.211.554		31,9	19,5	127.516.918
P.A. BOLZANO#	20.510.173	0,9	1.357.352	19.152.821		19.152.821	38,5	21,0	6.860.768
P.A. TRENTO#	16.717.975	0,8	801.847	15.916.128		15.916.128	29,8	19,0	5.262.122
VENETO	181.617.167	8,4	8.875.760	172.741.407	172.741.407		35,3	18,7	58.403.122
FRIULI V.G.#	55.010.472	2,5	2.286.449	52.724.023		52.724.023	41,9	20,6	16.081.349
LIGURIA	65.382.064	3,0	3.123.101	62.258.963	62.258.963		38,1	18,7	20.026.256
E. ROMAGNA	194.929.334	9,0	6.286.205	188.643.129	188.643.129		42,0	19,2	53.001.373
TOSCANA	150.498.282	6,9	6.448.906	144.049.377	144.049.377		37,8	18,9	51.292.326
UMBRIA	39.239.335	1,8	1.550.633	37.688.702	37.688.702		42,2	19,8	11.461.708
MARCHE	61.339.972	2,8	2.999.911	58.340.062	58.340.062		38,1	18,4	20.082.563
LAZIO	216.896.970	10,0	10.117.493	206.779.477	206.779.477		36,5	18,6	62.395.969
ABRUZZO	47.457.525	2,2	2.398.086	45.059.439	45.059.439		34,7	16,3	17.112.299
MOLISE	8.326.971	0,4	553.557	7.773.414	7.773.414		25,9	13,5	1.799.912
CAMPANIA	199.229.470	9,2	7.738.480	191.490.990	191.490.990		36,7	15,2	50.623.210
PUGLIA	133.690.634	6,2	6.943.557	126.747.077	126.747.077		32,8	15,9	42.676.545
BASILICATA	18.567.031	0,9	1.533.458	17.033.574	17.033.574		31,4	16,3	5.301.956
CALABRIA	59.941.048	2,8	3.540.611	56.400.437	56.400.437		31,2	15,1	18.601.800
SICILIA#	165.843.347	7,6	9.963.913	155.879.434	77.939.717	77.939.717	33,5	18,6	53.230.086
SARDEGNA#	52.526.774	2,4	1.742.623	50.784.151		50.784.151	30,7	15,0	12.211.168
ITALIA	2.170.844.119	100,0	101.725.567	2.069.118.552	1.849.667.237	219.451.315	35,1	17,9	681.234.748

‡NOTA BENE: Le colonne A, C, D, E e F riportano la spesa complessiva ed i Payback per i farmaci inseriti nell'elenco farmaci innovativi, nella colonna I è riportata la stima per le sole indicazioni innovative al netto dei Payback, che è stata calcolata considerando, sia per la Spesa che per i Payback, le quote storiche di innovatività per indicazione del 2024 (cfr. Monitoraggio gennaio-giugno 2024); per tutti i nuovi farmaci innovativi dopo giugno 2024 è stata considerata una quota pari al 100%.

#Le regioni Friuli Venezia Giulia, Valle d'Aosta e Sardegna e le provincie autonome di Bolzano e Trento non aderiscono al fondo per farmaci innovativi, la Sicilia solo in parte (50%).

^P L'elenco di medicinali di classe A e H che accedono al fondo degli innovativi alla data del 31 Agosto 2024 include: BAVENCIO (045613014),BLNCITO (044550010), BYLVAY (049571019, 049571021,049571033,049571045), DARZALEX(044885010, 044885022, 044885046), ENHERTU (049328014), ,FECTROJA (048722019), GIVLAARI (048516013),IMCIVREE (049605013),KAFTRIO (048984013,048984025), KALYDECO (043519026, 043519038, 043519040, 043519053, 043519077),KEYTRUDA (044386023), LIBMEDLY (049239015),LUXTURNA (047423013), OPDIVO (044291019, 044291021, 044291033, 044291045), OXLUMO (049177013),QINLOCK (049792029), ROZLYTREK (048961015, 048961027), SOLIRIS (038083010), TAGRISSO (044729034, 044729046), TECARTUS (049148012), TECENTRIQ (045590015, 045590027), TRODELVY (049780012),UPSTAZA (050223015), VENCLYXTO (045198025, 045198049, 045198052, 045198064, 045198076), VITRAKVI (048215014, 048215026, 048215040), VOXZOGO (049692015, 049692027, 049692039), VYNDAQEL (041663016, 041663030), XENPOZYNE(050121019,050121058), YERVOY (041275013, 041275025), YESCARTA (046995015), ZOLGENSMA (048773016, 048773028, 048773030, 048773042, 048773055, 048773067, 048773079, 048773081, 048773105, 048773117, 048773129, 048773131, 048773143, 048773156, 048773168, 048773170, 048773182, 048773194, 048773206, 048773218, 048773220). Vedi elenchi aggiornati al 30 Settembre 2024

[†] Comprende per il periodo Gennaio-Settembre 2024:

- Tetti di prodotto e Accordi Prezzo /Volume: non presenti
- Note di credito da accordi negoziali: € 101,7 mln
- MEA: non presenti

Tabella 11.1 Spesa farmaceutica della tracciabilità: analisi regionale della composizione per fascia (H, A, C e Cnn) in valore assoluto e percentuale nel periodo Gennaio-Settembre 2024 - dati relativi ai Gas Medicinali (ATC V03AN)*

Regione	A Spesa tracciabilità (totale)	B Spesa tracciabilità (fascia H)	C Spesa per tracciabilità (fascia A)	D Spesa tracciabilità (fascia C) ⁿ	E=B/A*100 Inc.% Traccia di fascia H sul totale	F=C/A*100 Inc.% Traccia di fascia A sul totale	G=D/A*100 Inc.% Traccia di fascia C sul totale
PIEMONTE	16.299.224	3.441.634	12.406.021	451.569	21,1	76,1	2,8
V. D'AOSTA	513.531	70.746	403.084	39.701	13,8	78,5	7,7
LOMBARDIA	25.553.298	3.589.034	21.219.813	744.451	14,0	83,0	2,9
P.A. BOLZANO	685.096	151.589	405.147	128.360	22,1	59,1	18,7
P.A. TRENTO	451.081	284.879	108.453	57.749	63,2	24,0	12,8
VENETO	8.434.422	3.354.263	4.229.365	850.794	39,8	50,1	10,1
FRIULI V.G.	3.032.996	636.432	2.060.670	335.894	21,0	67,9	11,1
LIGURIA	2.880.612	871.774	1.963.611	45.228	30,3	68,2	1,6
E. ROMAGNA	14.758.688	3.070.875	11.001.083	686.730	20,8	74,5	4,7
TOSCANA	9.094.212	1.520.024	6.923.979	650.209	16,7	76,1	7,1
UMBRIA	2.452.256	1.004.195	1.328.169	119.893	40,9	54,2	4,9
MARCHE	3.670.516	1.353.294	2.179.175	138.048	36,9	59,4	3,8
LAZIO	19.684.897	3.596.511	14.951.178	1.137.208	18,3	76,0	5,8
ABRUZZO	5.793.048	1.885.718	3.492.872	414.458	32,6	60,3	7,2
MOLISE	1.576.886	537.090	1.009.460	30.336	34,1	64,0	1,9
CAMPANIA	17.178.752	6.039.033	10.451.132	688.586	35,2	60,8	4,0
PUGLIA	14.584.113	3.973.583	9.596.365	1.014.165	27,2	65,8	7,0
BASILICATA	2.689.697	589.829	1.901.013	198.855	21,9	70,7	7,4
CALABRIA	10.260.337	2.894.254	7.214.891	151.192	28,2	70,3	1,5
SICILIA	22.665.380	6.610.006	15.423.107	632.267	29,2	68,0	2,8
SARDEGNA	5.496.658	1.827.109	3.520.389	149.160	33,2	64,0	2,7
ITALIA	187.755.699	47.301.869	131.788.977	8.664.853	25,2	70,2	4,6

* Legge 145 del 30 dicembre 2018, art 1, comma 575.

ⁿ Si sottolinea che la classe C comprende anche farmaci di classe Cnn.

Tabella 11.2 Spesa farmaceutica per acquisti diretti per Gas Medicinali, individuata tramite il flusso della tracciabilità^m del farmaco nel periodo Gennaio-Settembre 2024 e verifica del rispetto del tetto di spesa del 0,20%, per regione in ordine decrescente di incidenza sul FSN

Regione	A FSN* Gen-Set 2024	B*0,20% Tetto 0,20%	C Spesa tracciabilità ^m (SOLO classe A e H - Colonne B e C Tab.11)	D Payback ^y	E=C-D Spesa Acquisti diretti [§]	H=E/Pop pesata 2024 Spesa Pro capite	F=E-B Scost. assoluto	G=E/A% Inc %	Anno 2023 Inc. % spesa su FSR 2023
CALABRIA	3.144.508.369	6.289.017	10.109.145	0	10.109.145	5,6	3.820.128	0,32	0,34
MOLISE	499.545.283	999.091	1.546.550	0	1.546.550	5,1	547.460	0,31	0,32
SICILIA	7.990.281.317	15.980.563	22.033.113	0	22.033.113	4,7	6.052.550	0,28	0,32
BASILICATA	912.454.266	1.824.909	2.490.842	0	2.490.842	4,6	665.933	0,27	0,29
ABRUZZO	2.157.801.798	4.315.604	5.378.590	0	5.378.590	4,1	1.062.986	0,25	0,25
V. D'AOSTA	204.830.782	409.662	473.830	0	473.830	3,8	64.168	0,23	0,24
PIEMONTE	7.261.998.138	14.523.996	15.847.654	0	15.847.654	3,6	1.323.658	0,22	0,24
PUGLIA	6.575.889.599	13.151.779	13.569.948	0	13.569.948	3,5	418.169	0,21	0,26
SARDEGNA	2.645.473.999	5.290.948	5.347.498	0	5.347.498	3,2	56.550	0,20	0,25
LAZIO	9.551.293.120	19.102.586	18.547.689	0	18.547.689	3,3	-554.897	0,19	0,19
E. ROMAGNA	7.504.965.513	15.009.931	14.071.958	0	14.071.958	3,1	-937.973	0,19	0,20
CAMPANIA	9.279.514.136	18.559.028	16.490.165	0	16.490.165	3,2	-2.068.863	0,18	0,19
UMBRIA	1.489.592.353	2.979.185	2.332.363	0	2.332.363	2,6	-646.821	0,16	0,20
LOMBARDIA	16.698.776.180	33.397.552	24.808.847	0	24.808.847	2,5	-8.588.706	0,15	0,16
MARCHE	2.524.572.369	5.049.145	3.532.468	0	3.532.468	2,3	-1.516.677	0,14	0,16
FRIULI V.G.	1.999.397.564	3.998.795	2.697.102	0	2.697.102	2,1	-1.301.693	0,13	0,13
TOSCANA	6.269.467.426	12.538.935	8.444.003	0	8.444.003	2,2	-4.094.932	0,13	0,15
LIGURIA	2.706.245.652	5.412.491	2.835.384	0	2.835.384	1,7	-2.577.107	0,10	0,11
VENETO	8.170.020.893	16.340.042	7.583.628	0	7.583.628	1,6	-8.756.413	0,09	0,08
P.A. BOLZANO	849.636.868	1.699.274	556.736	0	556.736	1,1	-1.142.538	0,07	0,08
P.A. TRENTO	881.214.155	1.762.428	393.332	0	393.332	0,7	-1.369.096	0,04	0,05
ITALIA	99.317.479.780	198.634.960	179.090.846	0	179.090.846	3,0	-19.544.113	0,18	0,20

In rosso le Regioni che non rispettano il tetto di spesa.

* Fsn 2024 provvisorio comunicato dal Ministero della Salute il 09/12/2024

^m la spesa ed è calcolata sulla base del dato di Tracciabilità trasmesso dalle Aziende Farmaceutiche in ottemperanza del DM 15 luglio 2004 del Ministero della Salute.

^y Payback a carico delle Aziende Farmaceutiche.

Tabella 12.1 Spesa farmaceutica (A e H), come derivante dal dato di tracciabilità^m del farmaco, per il periodo Gennaio-Settembre 2024: dettaglio della spesa finanziata per Gas Medicinali, della spesa al netto dei Gas Medicinali e dei farmaci innovativi.

Regione	A Spesa tracciabilità totale ^m	B Spesa tracciabilità (SOLO A e H)	C Stima spesa per le sole indicazioni innovative per Farmaci Innovativi [‡]	D=B-C Spesa tracciabilità al netto dei farmaci Innovativi	E Spesa tracciabilità A e H per Gas medicinali	F=D-E Spesa tracciabilità al netto dei Gas Medicinali e degli Innovativi	Payback				K=F-I Acquisti diretti farmaci Non Innovativi al netto dei Gas Medicinali	L=E-J Acquisti diretti Gas Medicinali	M=C-H Acquisti diretti farmaci Innovativi [‡]	N=C-H - fondo Acquisti diretti farmaci Innovativi [‡] al netto del fondo
							G Totale Farmaci	H di cui Farmaci Innovativi [‡]	I di cui Farmaci Non Innovativi	J di cui Gas Medicinali				
PIEMONTE	931.333.845	886.799.733	50.630.786	836.168.948	15.847.654	820.321.293	18.605.877	4.212.867	14.393.010	0	805.928.283	15.847.654	46.417.919	-26.532.299
V. D'AOSTA [#]	22.683.827	21.344.004	970.051	20.373.953	473.830	19.900.123	342.373	94.672	247.701	0	19.652.421	473.830	875.380	875.380
LOMBARDIA	1.814.401.227	1.730.934.900	139.514.895	1.591.420.005	24.808.847	1.566.611.158	36.131.917	11.997.977	24.133.940	0	1.542.477.219	24.808.847	127.516.918	-73.573.593
P.A. BOLZANO	103.675.806	98.125.260	7.687.648	90.437.612	556.736	89.880.876	3.078.110	826.880	2.251.230	0	87.629.646	556.736	6.860.768	6.860.768
P.A. TRENTO [#]	93.110.233	88.262.471	5.870.654	82.391.816	393.332	81.998.484	1.582.920	608.532	974.387	0	81.024.097	393.332	5.262.122	5.262.122
VENETO	1.038.512.626	978.449.186	64.463.201	913.985.985	7.583.628	906.402.357	18.398.329	6.060.078	12.338.251	0	894.064.106	7.583.628	58.403.122	-34.908.729
FRIULI V.G. [#]	284.902.351	269.485.951	17.396.903	252.089.048	2.697.102	249.391.946	5.406.203	1.315.554	4.090.650	0	245.301.296	2.697.102	16.081.349	16.081.349
LIGURIA	370.682.419	352.991.881	21.931.250	331.060.631	2.835.384	328.225.246	9.358.909	1.904.994	7.453.915	0	320.771.331	2.835.384	20.026.256	-10.312.883
E. ROMAGNA	1.082.458.557	1.031.331.854	56.846.456	974.485.398	14.071.958	960.413.441	17.561.523	3.845.083	13.716.440	0	946.697.001	14.071.958	53.001.373	-37.085.789
TOSCANA	846.967.104	805.927.790	56.007.513	749.920.277	8.444.003	741.476.275	15.164.325	4.715.187	10.449.138	0	731.027.137	8.444.003	51.292.326	-25.307.870
UMBRIA	210.827.958	200.208.864	12.008.474	188.200.391	2.332.363	185.868.027	4.221.657	546.766	3.674.890	0	182.193.137	2.332.363	11.461.708	-6.492.173
MARCHE	357.769.295	337.187.126	22.062.868	315.124.258	3.532.468	311.591.790	7.200.063	1.980.305	5.219.759	0	306.372.031	3.532.468	20.082.563	-10.615.876
LAZIO	1.227.307.646	1.183.161.139	69.004.975	1.114.156.164	18.547.689	1.095.608.475	24.893.116	6.609.006	18.284.110	0	1.077.324.365	18.547.689	62.395.969	-38.678.691
ABRUZZO	312.471.145	297.408.188	18.824.261	278.583.927	5.378.590	273.205.337	7.095.213	1.711.962	5.383.250	0	267.822.087	5.378.590	17.112.299	-5.945.858
MOLISE	65.104.678	63.115.516	2.043.584	61.071.932	1.546.550	59.525.382	1.187.925	243.672	944.253	0	58.581.128	1.546.550	1.799.912	-2.778.859
CAMPANIA	1.376.752.122	1.330.911.434	55.634.295	1.275.277.138	16.490.165	1.258.786.973	24.471.479	5.011.085	19.460.394	0	1.239.326.579	16.490.165	50.623.210	-39.951.033
PUGLIA	890.654.810	853.758.122	47.117.408	806.640.714	13.569.948	793.070.765	18.219.043	4.440.863	13.778.180	0	779.292.585	13.569.948	42.676.545	-27.220.562
BASILICATA	122.541.661	116.461.142	6.362.597	110.098.545	2.490.842	107.607.703	2.838.292	1.060.641	1.777.651	0	105.830.052	2.490.842	5.301.956	-2.319.915
CALABRIA	422.563.639	405.800.352	20.488.536	385.311.816	10.109.145	375.202.671	10.014.274	1.886.737	8.127.537	0	367.075.133	10.109.145	18.601.800	-7.049.757
SICILIA [#]	957.645.381	915.609.176	60.154.925	855.454.251	22.033.113	833.421.138	21.448.690	6.924.839	14.523.851	0	818.897.287	22.033.113	53.230.086	13.717.848
SARDEGNA [#]	371.637.300	354.984.373	13.250.919	341.733.453	5.347.498	336.385.955	6.245.909	1.039.752	5.206.157	0	331.179.798	5.347.498	12.211.168	12.211.168
ITALIA	12.904.003.633	12.322.258.463	748.272.200	11.573.986.263	179.090.846	11.394.895.417	253.466.148	67.037.452	186.428.696	0	11.208.466.720	179.090.846	681.234.748	-293.765.252

[‡]NOTA BENE: La colonna C riporta la stima per le sole indicazioni innovative per i farmaci inseriti nell'elenco farmaci innovativi, nella colonna H è riportata la stima dei Payback per indicazione; queste stime sono state calcolate considerando le quote storiche di innovatività per indicazione del 2024 (cfr. Monitoraggio gennaio - giugno); per tutti i nuovi farmaci innovativi dopo giugno 2024 è stata considerata una quota pari al 100%.

^mLa spesa non comprende i vaccini ed è calcolata sulla base del dato di Tracciabilità trasmesso dalle Aziende Farmaceutiche in ottemperanza del DM 15 luglio 2004 del Ministero della Salute.

[#]Le regioni Friuli Venezia Giulia, Valle d'Aosta e Sardegna e le province autonome di Bolzano e Trento non aderiscono al fondo per farmaci innovativi (cfr. Tab.9, che verrà pubblicata nel monitoraggio definitivo di Gennaio - Dicembre 2024), la Sicilia solo in parte (50%). Decreto Ministero della Salute 16/02/2018
Per il Fondo per farmaci innovativi 2024 è stata considerata la ripartizione regionale definitiva 2024 comunicata dal MdS il 23/07/2024

Tabella 12.2 Verifica del rispetto del tetto di spesa programmato della spesa farmaceutica per acquisti diretti^w (8,30+0,20) nel periodo Gennaio-Settembre 2024

	Spesa	FSN [*]	Tetto spesa programmata	%	Scostamento assoluto	% su FSN	% su FSN Gen-Set 2023
Spesa per farmaci al netto dei Gas Medicinali	11.208,5	99.317,5	8.243,4	8,30%	2.965,1	11,29	10,66
di cui							
Spesa per farmaci non innovativi al netto dei Gas Medicinali	11.208,5	99.317,5	8.243,4	8,30%	2.965,1	11,29	10,66
Spesa per farmaci innovativi non coperta dal fondo‡	0,0	99.317,5	8.243,4			0,00	0,00
Spesa per Gas Medicinali	179,1	99.317,5	198,6	0,20%	-19,5	0,18	0,20
Spesa Complessiva	11.387,6	99.317,5		8,30 + 0,20%	2.965,1	11,47	10,85

Dati in milioni di €

^{*} Fsn 2024 provvisorio comunicato dal Ministero della Salute il 09/12/2024.

‡NOTA BENE: Stima per le sole indicazioni innovative al netto dei Payback, che è stata calcolata considerando, sia per la Spesa che per i Payback, le quote storiche di innovatività per indicazione del 2024 (cfr. Monitoraggio gennaio – giugno 2024); per tutti i nuovi farmaci innovativi dopo giugno 2024 è stata considerata una quota pari al 100%.

^w Spesa farmaceutica per acquisti diretti ai sensi dell'art. 1 comma 398 della L. 232 del 11 Dicembre 2017 che a decorrere dall'anno 2024 è definito nella misura del 8,30. La legge 145/2018 ha rideterminato il tetto degli acquisti diretti scorporando lo 0,20% come tetto per acquisti diretti di gas medicinali ATC V03AN.

Spesa per acquisti diretti = Spesa per acquisti diretti = Spesa per farmaci di classe A e H compresi i Gas Medicinali esclusi i vaccini (cfr Colonna F tab 12 ter) - Payback - Spesa per Farmaci innovativi coperta dal Fondo (al netto dei PB)

1. Payback relativo alla sospensione della riduzione di prezzo del 5 per cento per medicinali di fascia A e H erogati in regime di erogati in regime di assistenza non convenzionata, Legge 27 dicembre 2006, n. 296 (Legge finanziaria 2007) e ss.mm.ii, e successive proroghe (dato effettivo Gennaio-Settembre 2024: 80,8)
2. Payback dovuti a fronte del ripiano dello sfondamento dei tetti di prodotto ed Eccedenza degli accordi Negoziati P/V disciplinati dalla delibera CIPE n.3 del 1 febbraio 2001 in attuazione di quanto disposto dall'art. 48 del decreto-legge 30 settembre 2003, n. 269, convertito, con modificazioni, nella legge 24 novembre 2003, n. 326, attribuiti per cassa (al momento della pubblicazione del provvedimento di ripiano in G.U.) Per quanto riguarda il calcolo del PayBack qualora si tratti di farmaco in fascia A si imputa il payback alla spesa convenzionata, qualora in classe H o in fascia A-PHT agli acquisti diretti (impatto Gennaio-Settembre 2024 pari a 20,7 milioni di euro).
3. Pay-back dovuti a fronte delle note di credito relative agli accordi negoziali (impatto Gennaio - Settembre 2024 pari a 104,4 mln di euro)
4. Payback versati dalle aziende farmaceutiche, anche sotto forma di extra-sconti, in applicazione di procedure di rimborsabilità condizionata (payment by results, risk-sharing e cost-sharing) sottoscritte in sede di contrattazione del prezzo del medicinale ai sensi dell'articolo 48, comma 33, del decreto-legge 30 settembre 2003, n. 269, convertito con modificazioni dalla legge 24 novembre 2003, n.326, criterio per cassa (impatto Gennaio-Settembre 2024 pari a 47,6 milioni di euro); dati aggiornati al 01/01/2025.
5. Importi relativi ai payback 2020 ai sensi dell'art. 48, comma 33-bis, del D.L. 269/2003, conv. dalla L. 326/2003 e ss.mm.ii. ai sensi dell'art. 11, comma 1, del D.L. 158/2012, conv. dalla L. 189/2012 (cd. "payback di manovra"). Per quanto riguarda il calcolo del PayBack qualora si tratti di farmaco in fascia A si imputa il payback alla spesa convenzionata, qualora in classe H o in fascia A-PHT agli acquisti diretti (impatto Gennaio-Settembre 2024 pari a 0 milioni di euro).

Tabella 12.3 Valore dei pay-back, totali e distinti per tipologia, versati dalle aziende farmaceutiche alle regioni nel periodo Gennaio - Settembre 2024 che incidono sul tetto della spesa farmaceutica per acquisti diretti

Regione	Pay-back 5% Non Convenzionata Fascia A e H^a	Ripiano Sfondamenti Tetti di prodotto di Fascia A e H e Eccedenza accordi negoziali P/V Fascia A e H^b	Note di credito relative ad accordi negoziali^c	MEA per farmaci di fascia A e H, eccetto gli accordi P/V^d	Totale Payback
PIEMONTE	6.649.306	1.367.906	6.905.975	3.682.690,5	18.605.877,2
V. D'AOSTA	139.322	43.793	159.258		342.372,9
LOMBARDIA	9.762.778	2.684.872	16.892.307	6.791.960,1	36.131.917,0
P.A. BOLZANO	547.104	215.144	1.430.928	884.934,1	3.078.109,6
P.A. TRENTO	634.953	53.005	807.890	87.071,2	1.582.919,5
VENETO	5.829.350	1.580.383	8.963.712	2.024.883,5	18.398.329,0
FRIULI V.G.	1.685.819	604.544	2.297.115	818.725,2	5.406.203,4
LIGURIA	2.308.517	678.319	3.251.823	3.120.250,9	9.358.909,2
E. ROMAGNA	5.716.585	1.636.220	6.581.091	3.627.626,8	17.561.523,1
TOSCANA	5.053.611	1.380.475	6.570.039	2.160.201,2	15.164.325,3
UMBRIA	1.229.872	323.101	1.568.764	1.099.919,3	4.221.656,7
MARCHE	2.315.611	812.168	3.055.610	1.016.674,5	7.200.063,3
LAZIO	7.482.625	1.231.008	10.255.620	5.923.863,3	24.893.116,2
ABRUZZO	2.103.917	738.664	2.476.143	1.776.488,0	7.095.212,7
MOLISE	498.004	56.104	553.557	80.260,7	1.187.925,3
CAMPANIA	9.900.475	1.691.637	8.055.057	4.824.310,5	24.471.479,2
PUGLIA	6.382.280	1.902.523	7.195.789	2.738.452,0	18.219.043,1
BASILICATA	878.741	112.748	1.587.468	259.335,8	2.838.292,1
CALABRIA	2.997.506	962.532	3.629.215	2.425.020,9	10.014.274,0
SICILIA	6.465.258	1.441.483	10.311.094	3.230.855,5	21.448.690,3
SARDEGNA	2.173.212	1.149.430	1.865.809	1.057.458,1	6.245.908,9
ITALIA	80.754.843	20.666.059	104.414.264	47.630.982,0	253.466.147,9

^a Pay-back relativo alla sospensione della riduzione di prezzo del 5 per cento per medicinali di fascia A e H erogati in regime di assistenza non convenzionata, ai sensi dell'art. 1 comma 796, lettera g della legge 27 dicembre 2006, n. 296, e successive proroghe.

^b Tetti di prodotto e Eccedenza Accordi P/V Gennaio-Settembre 2024 sono presenti i payback pubblicati in GU nel periodo indicato con dettaglio regionale (seguendo il criterio di cassa). Per quanto riguarda il calcolo del PayBack qualora si tratti di farmaco in fascia A si imputa il payback alla spesa convenzionata, qualora in classe H o in fascia A-PHT agli acquisti diretti.

^c MEA relativi ad accordi negoziali

^d Importi relativi ai payback 2024 ai sensi dell'art. 48, comma 33-bis, del D.L. 269/2003, conv. dalla L. 326/2003 e ss.mm.ii. ai sensi dell'art. 11, comma 1, del D.L. 158/2012, conv. dalla L. 189/2012 (cd. "payback di manovra"). Per quanto riguarda il calcolo del PayBack qualora si tratti di farmaco in fascia A si imputa il payback alla spesa convenzionata, qualora in classe H o in fascia A-PHT agli acquisti diretti.

Tabella 13 Spesa farmaceutica convenzionata e per acquisti diretti nel periodo Gennaio-Settembre 2024 e verifica del rispetto delle risorse complessive del 15,30%, per regione in ordine decrescente di incidenza sul FSN.

Regione	A FSN* Gen-Set 24	B Soglia 15,30%	C Spesa Convenzionata ^f	D Spesa per Acquisti diretti ^{w(**)}	E=C+D Spesa complessiva ^(**)	F=E-B Scostamento assoluto ^(**)	G=F-B Inc.%	H=F/A% Inc.% Scostamento	Anno 2023 Inc. % spesa su FSR 2023
SARDEGNA [#]	2.645.473.999	404.757.522	193.577.747	348.738.464	542.316.210	137.558.689	20,50	5,20	20,01
CAMPANIA	9.279.514.136	1.419.765.663	646.131.667	1.255.816.744	1.901.948.411	482.182.748	20,50	5,20	19,31
ABRUZZO	2.157.801.798	330.143.675	149.661.368	273.200.677	422.862.045	92.718.370	19,60	4,30	19,51
BASILICATA	912.454.266	139.605.503	66.836.742	108.320.894	175.157.636	35.552.133	19,20	3,90	19,27
FRIULI V.G. [#]	1.999.397.564	305.907.827	118.656.803	264.079.748	382.736.551	76.828.724	19,14	3,84	18,81
CALABRIA	3.144.508.369	481.109.780	222.723.476	377.184.278	599.907.755	118.797.974	19,08	3,78	18,57
PUGLIA	6.575.889.599	1.006.111.109	450.796.713	792.862.534	1.243.659.246	237.548.138	18,91	3,61	18,59
MOLISE	499.545.283	76.430.428	33.979.620	60.127.678	94.107.298	17.676.870	18,84	3,54	17,21
MARCHE	2.524.572.369	386.259.572	161.686.831	309.904.499	471.591.330	85.331.758	18,68	3,38	18,25
UMBRIA	1.489.592.353	227.907.630	85.611.991	184.525.500	270.137.491	42.229.861	18,13	2,83	17,69
LAZIO	9.551.293.120	1.461.347.847	618.679.616	1.095.872.054	1.714.551.670	253.203.823	17,95	2,65	17,23
E. ROMAGNA	7.504.965.513	1.148.259.723	382.461.952	960.768.958	1.343.230.910	194.971.186	17,90	2,60	16,84
LIGURIA	2.706.245.652	414.055.585	155.495.587	323.606.716	479.102.303	65.046.718	17,70	2,40	17,21
SICILIA [#]	7.990.281.317	1.222.513.042	509.203.460	867.545.443	1.376.748.903	154.235.862	17,23	1,93	16,87
TOSCANA	6.269.467.426	959.228.516	339.416.280	739.471.139	1.078.887.419	119.658.903	17,21	1,91	16,45
PIEMONTE	7.261.998.138	1.111.085.715	404.993.526	821.775.938	1.226.769.464	115.683.748	16,89	1,59	16,46
LOMBARDIA	16.698.776.180	2.554.912.756	1.175.420.041	1.567.286.066	2.742.706.107	187.793.351	16,42	1,12	16,43
VENETO	8.170.020.893	1.250.013.197	422.894.961	901.647.734	1.324.542.695	74.529.499	16,21	0,91	15,45
V. D'AOSTA [#]	204.830.782	31.339.110	11.135.152	21.001.631	32.136.783	797.673	15,69	0,39	14,67
P.A. TRENTO [#]	881.214.155	134.825.766	51.162.437	86.679.551	137.841.988	3.016.223	15,64	0,34	14,95
P.A. BOLZANO	849.636.868	129.994.441	37.343.735	95.047.151	132.390.886	2.396.445	15,58	0,28	15,02
ITALIA	99.317.479.780	15.195.574.406	6.237.869.705	11.387.557.567	17.625.427.272	2.429.852.865	17,75	2,45	17,21

In rosso le Regioni che non rispettano il tetto di spesa.

** Fsn 2024 provvisorio comunicato dal Ministero della Salute il 09/12/2024.*

^f Spesa convenzionata definita ai sensi dell'art. 15, comma 3, del Decreto Legge 6 Agosto 2012, n. 95, convertito, con modificazioni, dalla Legge 7 agosto 2012, n. 135, al netto dei payback a carico delle aziende farmaceutiche, vedi nota in fondo a tabella 7.1.

^w Spesa farmaceutica per acquisti diretti definita ai sensi dell'art. 15, comma 8, lettera d) del D.L. 6 agosto 2012, n.95, convertito, con modificazioni dalla L. 7 agosto 2012, n.135, come modificata dall'art.49, comma 2-bis, lettera a), del D.L. 21 giugno 2013, n.69, convertito in L. 9 agosto 2013, n. 98, successivamente modificato dalla L. 232/16, successivamente modificata dalla L. 145/18 al netto dei pay-back a carico delle aziende farmaceutiche.

*(**) I dati sono al netto del fondo dei farmaci innovativi; Per il Fondo per farmaci innovativi è stata considerata la ripartizione regionale definitiva 2024 comunicata dal MdS il 23/07/2024.*

NOTA BENE: Stima per le sole indicazioni innovative al netto dei Payback, che è stata calcolata considerando, sia per la Spesa che per i Payback, le quote di innovatività per indicazione calcolate sui dati 2024 (gennaio - giugno). Per tutti i nuovi farmaci innovativi dopo giugno 2024 è stata considerata una quota pari al 100%.

Le regioni Friuli Venezia Giulia, Valle d'Aosta e Sardegna e le provincie autonome di Bolzano e Trento non aderiscono al fondo per farmaci innovativi, la Sicilia solo in parte (50%). Decreto Ministero della Salute 16/02/2018.

Il valore totale Italia nelle colonne D, E ed F non corrisponde alla somma dei valori regionali.

Tabella 14.1 Spesa per medicinali registrata nel conto economico (CE) regionale al termine del 3° trimestre 2024 e confronto con la spesa per l'acquisto di medicinali da parte delle strutture sanitarie pubbliche (rilevata dalla tracciabilità del farmaco ai sensi del DM 15-7-2004) nel periodo Gennaio-Settembre 2024, e con la spesa rilevata attraverso i flussi informativi NSIS alimentati dalle Regioni nel medesimo periodo.

Regione	A Spesa da modello CE*	B Spesa tracciabilità**	C Spesa da flussi regionali***	B/A Inc% tracciabilità**	C/A Inc% flussi regionali***
PIEMONTE	944.479.206	915.034.621	864.835.125	96,9	91,6
V. D'AOSTA	22.680.000	22.170.296	18.854.718	97,8	83,1
LOMBARDIA	1.848.169.436	1.788.847.930	1.884.812.794	96,8	102,0
P.A. BOLZANO	110.579.563	102.990.710		93,1	
P.A. TRENTO	91.950.000	92.659.153	91.864.352	100,8	99,9
VENETO	1.023.468.082	1.030.078.204	1.046.842.289	100,6	102,3
FRIULI V.G.	292.863.460	281.869.355	291.381.467	96,2	99,5
LIGURIA	374.101.993	367.801.807	377.463.326	98,3	100,9
E. ROMAGNA	1.011.100.431	1.067.699.870	1.071.455.704	105,6	106,0
TOSCANA	848.183.108	837.872.892	808.215.873	98,8	95,3
UMBRIA	211.766.101	208.375.702	168.606.731	98,4	79,6
MARCHE	359.764.045	354.098.779	364.251.185	98,4	101,2
LAZIO	1.237.843.092	1.207.622.749	1.180.505.487	97,6	95,4
ABRUZZO	317.911.917	306.678.097	303.889.789	96,5	95,6
MOLISE	64.380.602	63.527.792	68.523.790	98,7	106,4
CAMPANIA	1.361.246.798	1.359.573.370	1.329.653.497	99,9	97,7
PUGLIA	911.421.643	876.070.697	793.072.946	96,1	87,0
BASILICATA	123.848.095	119.851.964	113.067.940	96,8	91,3
CALABRIA	407.697.525	412.303.302	349.492.717	101,1	85,7
SICILIA	970.164.744	934.980.001	928.078.522	96,4	95,7
SARDEGNA	356.510.688	366.140.642	340.617.632	102,7	95,5
ITALIA	12.890.130.530	12.716.247.934	12.395.485.885	98,7	96,2

* spesa conto economico associata al codice BA0040, relativa a Medicinali con AIC, ad eccezione di vaccini, emoderivati di produzione regionale, ossigeno e altri gas medicali, e BA0051 relativa a Ossigeno e altri gas medicali, al termine del 3° trimestre del 2024.

** spesa farmaceutica rilevata attraverso il flusso informativo NSIS alimentato dalle Ditte farmaceutiche (DM 15 luglio 2004) al netto dei vaccini.

*** spesa farmaceutica erogata ai pazienti e rilevata attraverso il flusso informativo NSIS alimentato dalle regioni relativamente ai consumi ospedalieri (DM 4 febbraio 2009) + i consumi in distribuzione diretta e per conto (DM 31 luglio 2007) al netto dei vaccini.

Tabella 14.2 Spesa per medicinali registrata nel conto economico (CE) regionale al termine del 3° trimestre 2024 per OSSIGENO e confronto con la spesa per l'acquisto di medicinali da parte delle strutture sanitarie pubbliche (rilevata dalla tracciabilità del farmaco ai sensi del DM 15-7-2004) nel periodo Gennaio-Settembre 2024, e con la spesa rilevata attraverso i flussi informativi NSIS alimentati dalle Regioni nel medesimo periodo.

Regione	A Spesa da modello CE*	B Spesa tracciabilità**	C Spesa da flussi regionali***	B/A Inc% tracciabilità**	C/A Inc% flussi regionali***
PIEMONTE	20.946.995	16.299.224	17.910.929	77,8	85,5
V. D'AOSTA	0	513.531	108.375		
LOMBARDIA	1.769.929	25.553.298	27.701.024	1.443,7	1.565,1
P.A. BOLZANO	823.009	685.096		83,2	
P.A. TRENTO	862.500	451.081	720.142	52,3	83,5
VENETO	9.291.010	8.434.422	8.611.984	90,8	92,7
FRIULI V.G.	2.160.149	3.032.996	2.812.159	140,4	130,2
LIGURIA	3.296.076	2.880.612	3.023.029	87,4	91,7
E. ROMAGNA	6.300.337	14.758.688	13.190.364	234,3	209,4
TOSCANA	12.194.415	9.094.212	5.197.006	74,6	42,6
UMBRIA	5.358.735	2.452.256	3.461.392	45,8	64,6
MARCHE	5.348.603	3.670.516	4.066.299	68,6	76,0
LAZIO	21.596.927	19.684.897	18.073.188	91,1	83,7
ABRUZZO	6.940.419	5.793.048	7.727.497	83,5	111,3
MOLISE	2.490.879	1.576.886	1.493.974	63,3	60,0
CAMPANIA	21.486.402	17.178.752	18.640.381	80,0	86,8
PUGLIA	17.748.876	14.584.113	11.522.357	82,2	64,9
BASILICATA	1.546.758	2.689.697	174.839	173,9	11,3
CALABRIA	13.581.134	10.260.337	8.711.829	75,5	64,1
SICILIA	28.084.026	22.665.380	21.340.452	80,7	76,0
SARDEGNA	5.347.680	5.496.658	5.292.269	102,8	99,0
ITALIA	187.174.859	187.755.699	179.779.488	100,3	96,0

* spesa conto economico associata al codice BA0051 relativa a Ossigeno e altri gas medicali, al termine del 3° trimestre del 2024.

** spesa farmaceutica rilevata attraverso il flusso informativo NSIS alimentato dalle Ditte farmaceutiche (DM 15 luglio 2004) al netto dei vaccini.

*** spesa farmaceutica erogata ai pazienti e rilevata attraverso il flusso informativo NSIS alimentato dalle regioni relativamente ai consumi ospedalieri (DM 4 febbraio 2009) + i consumi in distribuzione diretta e per conto (DM 31 luglio 2007) al netto dei vaccini.

Grafico 3 – Scostamento dal tetto della Spesa convenzionata e dal tetto della Spesa per Acquisti diretti – Valori regionali e nazionale

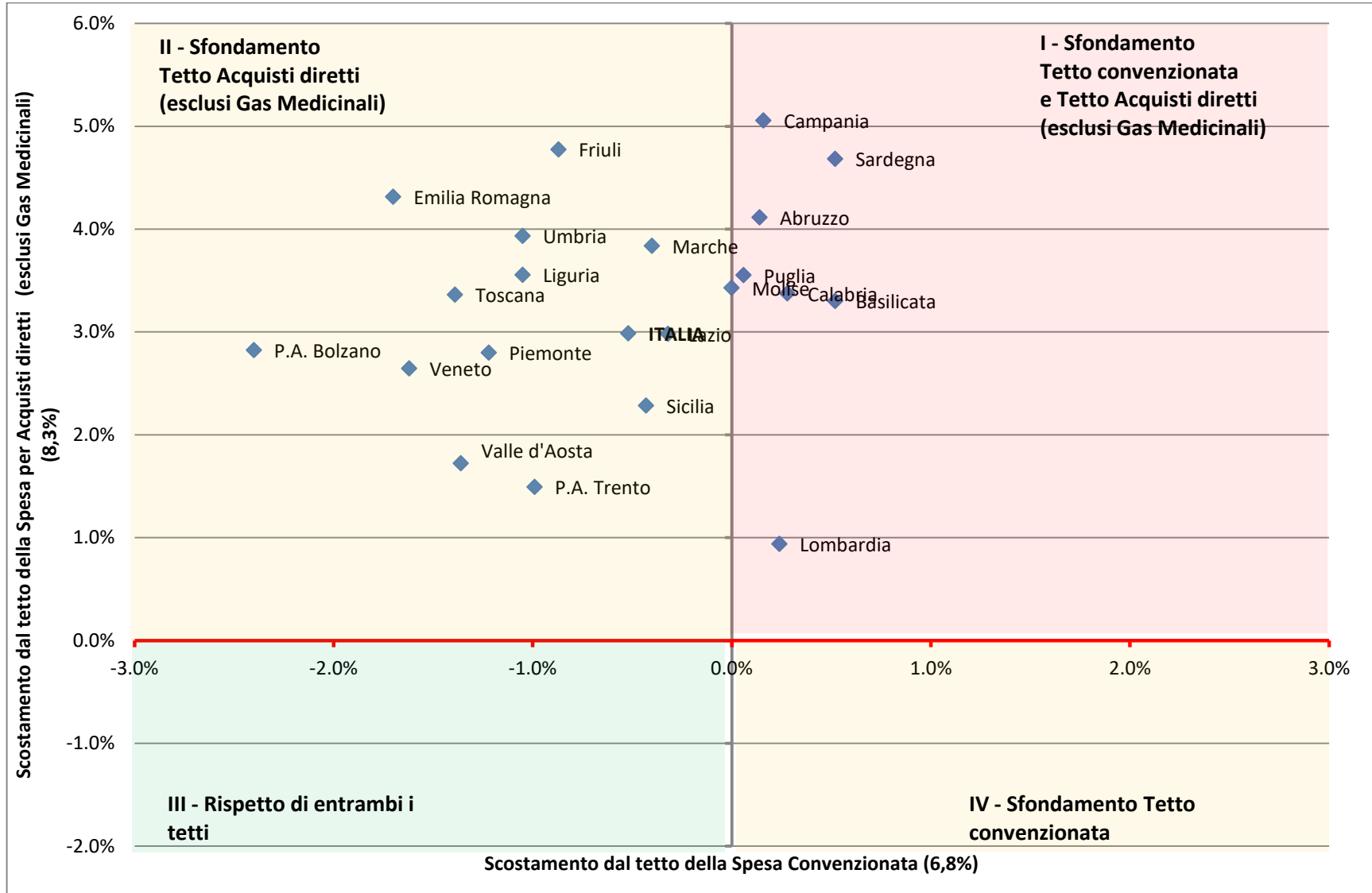

Grafico 4 – Scostamento dal tetto della Spesa per Acquisti diretti al netto dei Gas Medicinali e dal tetto della Spesa per Acquisti diretti per Gas Medicinali– Valori regionali e nazionale

